

## **Mercado de Trabajo: evolución de los principales indicadores y calidad del empleo 2003 - 2009**

El mercado de trabajo puede entenderse como la instancia intermedia entre el contexto económico y el bienestar de los hogares. El acceso al empleo es entonces una condición necesaria, aunque no suficiente, para salir de la pobreza y mejorar la perspectiva de los hogares más vulnerables. La calidad del empleo y los niveles de ingreso deben considerarse al momento de evaluar las condiciones del mercado de trabajo.

En la Ciudad de Buenos Aires se observa un periodo de significativa mejora de los principales indicadores referentes al mercado de trabajo hasta principios del año 2009<sup>1</sup>, momento a partir del cuál se observa un estancamiento de esta situación. El periodo de recuperación se caracteriza por el crecimiento acelerado de la tasa de empleo<sup>2</sup> por encima de la tasa de actividad<sup>3</sup>, expresando las mayores posibilidades de acceder a un empleo en el marco de la Ciudad. Sin embargo en el año 2009 esta tendencia comienza a revertirse: si se compara la evolución de las tasas de actividad y empleo en el último año entre el tercer trimestre de 2008 y 2009, se observa que la tasa de empleo cayó más pronunciadamente que la tasa de actividad, redundando en un incremento de la desocupación. (Gráfico 1). En sintonía con esta situación, la tasa de desempleo<sup>4</sup> descendió hasta el segundo trimestre de 2009, experimentando un leve incremento en el tercer trimestre del año (Gráfico 2). Debe destacarse, no obstante, que a pesar del estancamiento de las mejoras en las condiciones laborales del mercado de trabajo de la ciudad, los indicadores analizados señalan una situación favorable respecto del país.

En un contexto favorable del mercado de trabajo en términos de “cantidad”, la tasa de subempleo demandante<sup>5</sup> se presenta como un indicador de la calidad del mercado de trabajo. Esta experimentó un leve incremento al inicio del periodo, como efecto de la situación favorable del mercado, y a partir del año 2004 se mantiene estable alrededor de valores del 5%. El descenso de este indicador en el último trimestre puede atribuirse al estancamiento en la oferta de empleo. Se observa entonces que entre la población económicamente activa, alrededor del 3% de los ocupados que trabaja menos de 35 horas semanales se encuentra buscando activamente otra ocupación.

---

<sup>1</sup> El presente documento se basa en la información provista por la Encuesta Permanente de Hogares (EPH), del Instituto Nacional de Estadística y Censos (INDEC). Hasta 2002, la EPH relevaba información dos veces al año, en mayo y octubre. En 2003 se introducen cambios metodológicos que, entre otros aspectos, modifican la recolección de datos, que pasa a realizarse de forma continua a lo largo del año. Durante el tercer trimestre de 2007, el Aglomerado Gran Buenos Aires no fue relevado por paro del personal de la EPH, por lo que no se cuenta con información para ese lapso de tiempo.

<sup>2</sup> La tasa de empleo se calcula como porcentaje entre la población ocupada y la población total.

<sup>3</sup> La tasa de actividad se calcula como porcentaje entre la población económicamente activa (aquella que trabaja o busca trabajo) y la población total.

<sup>4</sup> La tasa de desempleo o desocupación se calcula como porcentaje entre la población desocupada y la población económicamente activa.

<sup>5</sup> La tasa de subempleo o subocupación demandante se calcula como porcentaje entre la población de subocupados demandantes y la población económicamente activa.

**Gráfico 1: Evolución de las tasas de actividad y empleo. Ciudad de Buenos Aires. Primer trimestre 2003 – 2009**

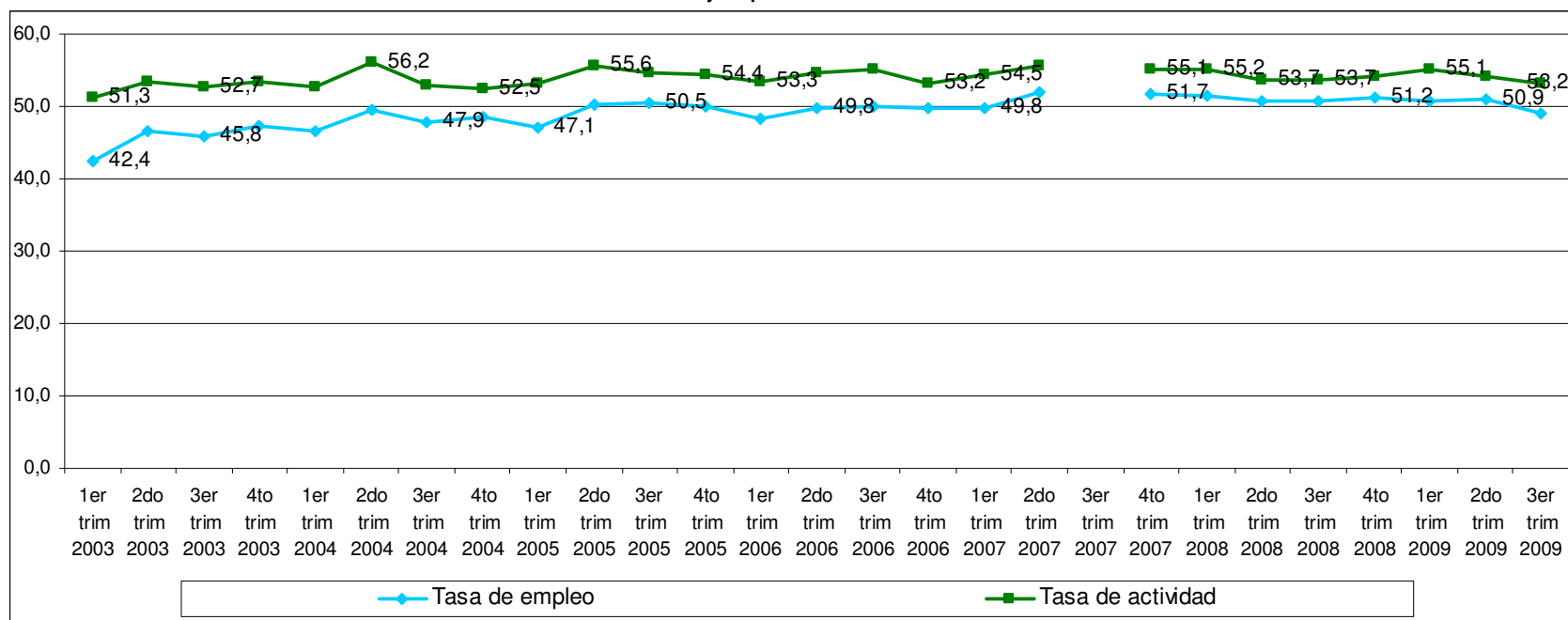

**Nota:** (\*) Durante el tercer trimestre de 2007, los Aglomerados Mar del Plata-Batán, Bahía Blanca-Cerri y Gran La Plata no fueron relevados por causas de orden administrativo, mientras que los casos correspondientes al Aglomerado GBA no fueron relevados por paro del personal de la EPH

Fuente: Elaboración propia –UIMyE en base a EPH-INDEC

**Gráfico 2: Evolución de las tasas de desocupación y subocupación demandante. Ciudad de Buenos Aires. Primer trimestre 2003 – 2009.**

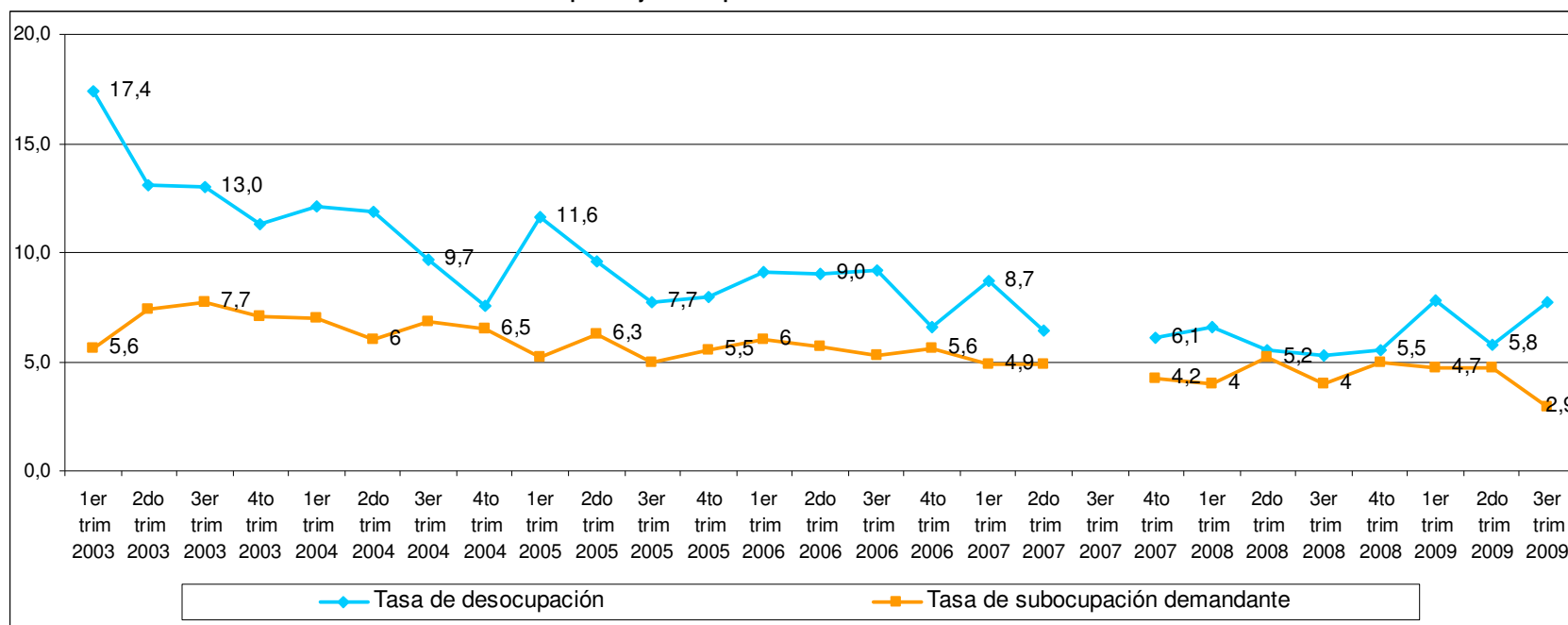

**Nota:** (\*) Durante el tercer trimestre de 2007, los Aglomerados Mar del Plata-Batán, Bahía Blanca-Cerri y Gran La Plata no fueron relevados por causas de orden administrativo, mientras que los casos correspondientes al Aglomerado GBA no fueron relevados por paro del personal de la EPH

Fuente: Elaboración propia –UIMyE en base a EPH-INDEC

La recuperación del mercado de trabajo de manera ininterrumpida en los últimos cinco años, ha mostrado algunos signos de estancamiento en el año 2009. Sin embargo, en el marco de la crisis financiera internacional del último año, el mercado de trabajo porteño ha logrado mantener altos niveles de empleo y una tasa de desocupación relativamente baja.