

Condiciones de vida en la Ciudad de Buenos Aires: indigencia y pobreza por ingresos y estratificación. 3er. trimestre de 2024

Informe de resultados | 1917





En condición de pobreza



22,1%
(299.000 hogares)
están en condición
de pobreza.
**7,3% en situación
de indigencia**
(99.000 hogares)



28,1%
(868.000 personas)
están en condición
de pobreza.
**11,0% en situación
de indigencia**
(341.000 personas)

Población

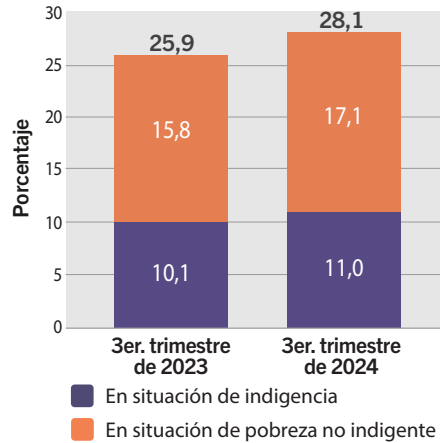

En la comparación interanual, hay un aumento de 28.000 hogares y 70.000 personas en condición de pobreza.

Hogares no pobres por estrato de ingreso (%). 3er. trimestre. Año 2024

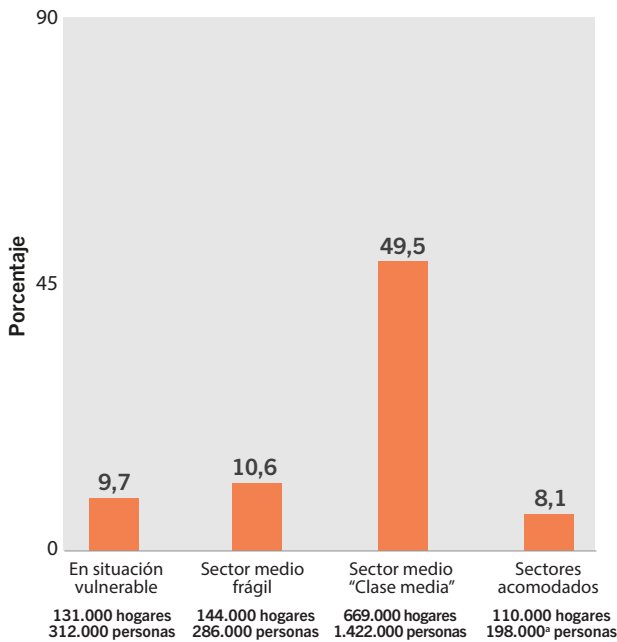

Población por estrato de ingresos (%). 3er. trimestre. Años 2016/2024

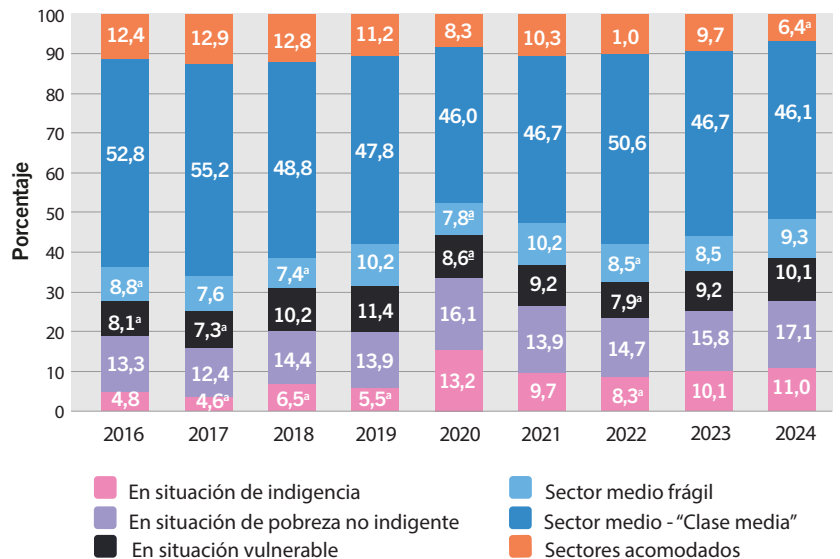

^aValor con carácter indicativo (el coeficiente de variación estimado es mayor al 10% y menor o igual al 20%).

Nota: las personas se clasifican según el estrato al que corresponde el hogar en el que residen.

Fuente: Instituto de Estadística y Censos de la Ciudad Autónoma de Buenos Aires (Jefatura de Gabinete de Ministros - GCBA). ETOI.

Resumen ejecutivo

- La expansión de los ingresos laborales y no laborales resulta insuficiente para compensar los aumentos de precios. En consecuencia, las condiciones de vida de los hogares de la Ciudad se deterioran en forma generalizada, afectando el acceso a las canastas básicas y reduciéndose el peso de los *sectores acomodados* y, en menor medida, del *sector medio*.
- La pobreza se ubica en 22,1% de los hogares (299.000 hogares) y 28,1% de las personas (868.000 personas). La indigencia alcanza al 7,3% de los hogares (99.000 hogares) y al 11,0% de las personas (341.000 personas).
- La pobreza –y en particular la indigencia– alcanzan las incidencias más altas de la serie iniciada en 2015 para un tercer trimestre junto con las de 2020 en plena pandemia. El 33,0% de los hogares en situación de pobreza no tiene ingresos suficientes para costear una canasta básica de alimentos.
- Unos 47.000 hogares y unas 101.000 personas de los *sectores acomodados* descienden en la pirámide de ingresos (una disminución de 3,5 pp. y 3,3 pp.) y su participación se reduce al mínimo histórico (8,1% de los hogares y 6,4% de la población). También se reduce levemente el *sector medio*, que toca su porción mínima, junto con la de 2020 en pandemia.

Condiciones de vida en la Ciudad de Buenos Aires: indigencia y pobreza por ingresos y estratificación. 3er. trimestre de 2024

Introducción

De acuerdo con información de la Encuesta Trimestral de Ocupación e Ingresos (ETOI), del Instituto de Estadística y Censos de la Ciudad Autónoma de Buenos Aires (IDECBA), en el tercer trimestre de 2024, la expansión de los ingresos no resulta suficiente para mantener las condiciones de vida de la población en la comparación interanual. Los aumentos en los ingresos laborales quedan por debajo de la suba de los precios y quedan especialmente rezagados los ingresos no laborales, entre los que se incluyen las jubilaciones y pensiones¹.

Como resultado de las dinámicas anteriores, los guarismos de pobreza aumentan respecto del mismo período del año anterior y junto con los del año 2020 en plena pandemia, se constituyen en los más altos para un tercer trimestre desde el inicio de la serie en 2015. Dentro de la población total de la Ciudad de Buenos Aires, se destaca la reducción interanual en la porción correspondiente a los *sectores acomodados*, que toca su mínimo histórico.

Metodología

El desarrollo de la metodología de las Líneas de Indigencia y de Pobreza para la Ciudad de Buenos Aires (Canastas Básicas Alimentaria y Total), combinado con la Canasta Total (CT) del preexistente Sistema de Canastas de Consumo, que establece umbrales mínimos de satisfacción de las necesidades básicas de los hogares, permitió obtener una nueva estratificación de los hogares de la CABA en términos de su capacidad de acceso al consumo de bienes y servicios.

El criterio de estratificación utilizado recoge los antecedentes del IDECBA² y permite, por un lado,

identificar a los sectores más desprotegidos de la sociedad en términos de situaciones de indigencia y de pobreza y, por el otro, da cuenta de la heterogeneidad de los sectores no pobres de manera de facilitar un análisis más integral de la situación social de la Ciudad de Buenos Aires, la de cada uno de los estratos definidos y su evolución en el tiempo.

El método utilizado para la estratificación consiste en comparar el valor de canastas de bienes y servicios que satisfacen las necesidades básicas de los hogares³ con los ingresos que éstos poseen para adquirirlos en el mercado. La fuente utilizada para obtener esos ingresos es la Encuesta Trimestral de Ocupación e Ingresos (ETOI)⁴.

Las personas se clasifican según el estrato al que corresponde el hogar.

En este informe se expone la estructura de los hogares y las personas residentes en la Ciudad de Buenos Aires en el tercer trimestre de 2024 en términos de los estratos señalados y su evolución interanual.

1 Al respecto, véase el Informe de Resultados N° 1912: "[Ingresos en la Ciudad de Buenos Aires. 3er. trimestre de 2024. Diciembre de 2024. IDECBA](#)".

2 Para conocer el primer antecedente de esta estratificación para la Ciudad de Buenos Aires, véase, Informe de Resultados N° 544 (marzo de 2013): "[El sector medio en la Ciudad de Buenos Aires: una aproximación a partir de la estratificación de la población porteña según ingresos](#)".

3 La estimación del valor de las canastas de los hogares toma en consideración las características de cada uno de ellos, tales como el ciclo vital, el tamaño, la edad de sus miembros, entre otras, lo cual posibilita conocer el perfil de cada segmento de población. Ver clasificación de los hogares en Definiciones Básicas.

4 El informe de valorización de umbrales mínimos correspondiente a mayo de 2024 es el Informe de Resultados N° 1888 del IDECBA (septiembre de 2024): "[Líneas de pobreza y Canastas de consumo para la Ciudad de Buenos Aires. Agosto de 2024](#)". Con el objetivo de facilitar la interpretación de esos datos, también puede consultarse una síntesis de la metodología, las fuentes utilizadas y la aplicabilidad de esta información en el documento "[Construcción de las líneas de indigencia \(LI\) y pobreza \(LP\) para la Ciudad de Buenos Aires. Síntesis metodológica](#)" (mayo de 2016). Finalmente, para datos del Índice de Precios al Consumidor (IPCBA) del período, véase el Informe de Resultados N° 1902 del IDECBA (octubre de 2024): "[IPCBA. Septiembre de 2024](#)".

Situación en el 3er. trimestre de 2024

En el tercer trimestre de 2024, la **pobreza** se ubica en 22,1% de los hogares (299.000 hogares) y 28,1% de las personas (868.000 personas). Se trata de las incidencias más altas de la serie histórica iniciada en 2015 para un tercer trimestre, junto con las de 2020 en plena pandemia (C.1, C.2 y G.1).

La **indigencia** alcanza al 7,3% de los hogares (99.000 hogares) y al 11,0% de las personas (341.000 personas), también de las incidencias más elevadas de la serie.

Dentro del conjunto de hogares y personas en situación de pobreza, los que están en situación extrema (indigencia) se incrementan, pasando a representar el 33,0% de los hogares y el 39,1% de las personas con carencias de ingresos.

Algunos grupos resultan más impactados por la pobreza que otros. En este sentido, cabe mencionar a los hogares que están **ubicados en la zona Sur** (35,0%) y a los que **tienen niños y niñas de menos de 14 años** (35,6%), estos últimos con incidencias de la pobreza y de la indigencia crecientes con el número de niños y niñas en el hogar. **Los hogares con presencia de adultos mayores que están en situación de pobreza** se ubican en 16,7%, por debajo del valor para el total de población.

Se destaca que el 42,6% de los **niños, niñas y adolescentes (0-17 años)** residen en hogares en condición de pobreza (283.000 personas en ese grupo de edad). Un año atrás, el porcentaje era de 41,0%.

El **ingreso per cápita familiar** de los hogares en condición de indigencia es de \$88.571 y el de los que padecen pobreza no indigente, de \$233.033.

En promedio, se requeriría transferir \$302.151 a cada hogar en situación de pobreza para que salga de esa condición. Esa **brecha** de ingresos representa, siempre en promedio, el 36,7% de la canasta básica total.

Los hogares en condición de pobreza tienen 2,9 **miembros**, por encima del 2,3 del promedio de la Ciudad.

Por otra parte, el peso de los **estratos no pobres** se reduce en la comparación interanual, como contraparte del aumento de los estratos pobres. Además, dentro de este conjunto, se destaca la reducción en la participación de los **sectores acomodados**.

Los hogares **en situación vulnerable** representan el 9,7% de los hogares (131.000 hogares) y en ellos vive el 10,1% de la población (312.000 personas). Sumados al conjunto de hogares en condición de

pobreza conforman los hogares en vulnerabilidad, que ascienden a 31,8% (unos 430.000 hogares), en los que habita el 38,2% de la población (unas 1.180.000 personas). En el último año, este agregado de población se expande desde 35,1%.

El **sector medio frágil**, ubicado entre los hogares en condición de vulnerabilidad y los sectores medios, está integrado por el 10,6% de los hogares y el 9,3% de las personas (144.000 hogares y 286.000 personas).

Los **sectores medios asociados a la “clase media”** representan la categoría de mayor magnitud: 49,5% de los hogares de la Ciudad de Buenos Aires y 46,1% de la población (unos 669.000 hogares y 1.422.000 personas, respectivamente) y su participación tuvo una leve contracción en el último año que dejó las incidencias como las más bajas de la serie histórica iniciada en 2015 para un tercer trimestre, junto con las de 2020 en pandemia.

Los **sectores acomodados** también tuvieron retroceso. El porcentaje de hogares se coloca en 8,1% y el de personas en 6,4% e involucra a unos 110.000 hogares y 198.000 personas. La disminución interanual convierte a los guarismos actuales en los más bajos de la serie.

C.1**Distribución de hogares y personas por estrato de ingresos (%). Ciudad de Buenos Aires. 3er. trimestre de 2024**

	Hogares		Personas	
	Porcentajes	Valores absolutos	Porcentajes	Valores absolutos
Total	100,0	1.353.000	100,0	3.086.000
En situación de pobreza	22,1	299.000	28,1	868.000
En situación de indigencia	7,3	99.000	11,0	341.000
En situación de pobreza no indigente	14,8	200.000	17,1	527.000
No pobres	77,9	1.054.000	71,9	2.218.000
En situación vulnerable	9,7	131.000	10,1	312.000
Sector medio frágil	10,6	144.000	9,3	286.000
Sector medio - "Clase media"	49,5	669.000	46,1	1.422.000
Sectores acomodados	8,1	110.000	6,4 ^a	198.000 ^a

^aValor de la celda con carácter indicativo (el coeficiente de variación estimado es mayor al 10% y menor o igual al 20%).

Clasificación de los hogares: En situación de indigencia: Hogares cuyo ingreso total mensual no alcanza para cubrir la Canasta Básica Alimentaria (CBA - Línea de indigencia). En situación de pobreza no indigente: Hogares cuyo ingreso total mensual no alcanza para cubrir la Canasta Básica Total (CBT - Línea de pobreza) pero permite al menos adquirir la CBA. No pobres en situación vulnerable: Hogares cuyo ingreso total mensual es de al menos la CBT y no alcanza la Canasta Total (CT) del Sistema de Canastas de Consumo. Sector medio frágil: Hogares cuyo ingreso total mensual es de al menos la CT y no alcanza 1,25 veces la CT del Sistema de Canastas de Consumo. Sector medio - "Clase media": Hogares cuyo ingreso total mensual es de al menos 1,25 veces la CT y no alcanza 4 veces la CT del Sistema de Canastas de Consumo. Sectores acomodados: Hogares cuyo ingreso mensual es de 4 veces o más la CT del Sistema de Canastas de Consumo.

Nota: la Línea de pobreza se construye para cada hogar de acuerdo a su composición, tomando en consideración economías de escala y equivalencias específicas. En cada período, se estiman por separado los valores de los bienes y servicios básicos que conforman los componentes no alimentarios de la Canasta Básica Total (agrupados en 12 categorías), que son los que tienen un carácter prioritario en la asignación del gasto por parte de los hogares de acuerdo con lo observado en la población.

Las personas se clasifican según el estrato al que corresponde el hogar.

Los valores absolutos de hogares y personas se presentan aproximados, dado que provienen de una fuente muestral.

La suma de los valores parciales puede diferir del total por procedimientos de redondeo.

Fuente: Instituto de Estadística y Censos de la Ciudad Autónoma de Buenos Aires (Jefatura de Gabinete de Ministros - GCBA), sobre la base de datos de ETOI y Líneas de indigencia y de pobreza y Canasta total del Sistema de Canastas de Consumo.

Cambios intertrimestrales

En relación al trimestre anterior, hay una importante reducción en el número de hogares en situación de pobreza (4,3 pp. en hogares y 4,0 pp. en personas). Dentro del conjunto de hogares no pobres, a diferencia de la dinámica interanual, se destaca la expansión del sector medio⁵ (C.1).

⁵ Cabe advertir que la comparación más correcta es la interanual, dado que está libre de factores estacionales. Tanto en el mercado de trabajo -y por ende en los ingresos laborales-, como en los ingresos no laborales y en los precios de los bienes y servicios que consumen los hogares, hay regularidad en una parte de los cambios que presentan las variables de un trimestre a otro, por lo que las variaciones intertrimestrales en los indicadores de condiciones de vida no deberían interpretarse como mejora o deterioro si no se los aísla de este componente.

C.2

Distribución de hogares y personas por estrato de ingresos (%). Ciudad de Buenos Aires.
1er. trimestre de 2016/3er. trimestre de 2024

Período	Total	En situación de pobreza	En situación de indigencia	En situación de pobreza no indigente	No pobres	En situación vulnerable	Sector medio frágil	Sector medio - "Clase media"	Sectores acomodados	
Hogares										
2016	1er. trim.	100,0	12,3	4,1 ^a	8,3	87,7	7,6	9,7	53,8	16,6
	2do. trim.	100,0	14,7	3,9 ^a	10,9	85,3	9,9	9,5	53,5	12,4
	3er. trim.	100,0	12,7	3,4 ^a	9,3	87,3	8,0	9,0	55,2	15,0
	4to. trim.	100,0	13,3	3,4 ^a	9,9	86,7	8,1	9,8	54,8	14,0
2017	1er. trim.	100,0	10,2	2,9 ^a	7,3	89,8	7,6	9,0	55,3	17,9
	2do. trim.	100,0	11,9	2,6 ^a	9,3	88,1	8,1	8,6	57,0	14,4
	3er. trim.	100,0	12,2	3,6 ^a	8,6	87,8	7,2	7,2	57,4	16,0
	4to. trim.	100,0	11,5	2,6 ^a	8,9	88,6	7,3 ^a	8,4 ^a	57,8	15,1
2018	1er. trim.	100,0	11,6	3,1 ^a	8,5	88,5	7,6	8,5	54,1	18,3
	2do. trim.	100,0	12,5	3,2 ^a	9,3	87,5	8,5	8,4	55,3	15,3
	3er. trim.	100,0	14,7	3,8 ^a	11,0	85,3	8,8	7,9	52,9	15,7
	4to. trim.	100,0	15,1	4,0 ^a	11,2	84,9	11,5	11,1	51,0	11,3
2019	1er. trim.	100,0	14,8	4,3 ^a	10,5	85,2	9,5	9,0	53,3	13,4
	2do. trim.	100,0	17,2	4,6 ^a	12,7	82,8	11,5	10,2	49,7	11,4
	3er. trim.	100,0	14,8	4,0 ^a	10,8	85,2	11,0	9,0 ^a	51,5	13,7
	4to. trim.	100,0	16,1	4,5 ^a	11,6	83,9	11,1	8,6	52,2	12,0
2020	1er. trim.	100,0	17,2	5,7 ^a	11,5	82,8	7,9	8,5	52,9	13,4
	2do. trim.	100,0	26,1	11,7	14,4	73,9	11,0	9,1	45,4	8,4
	3er. trim.	100,0	22,0	9,7	12,3	78,0	9,2	8,6 ^a	49,4	10,9
	4to. trim.	100,0	20,2	7,8	12,4	79,8	10,5	10,2	48,4	10,7
2021	1er. trim.	100,0	19,7	6,6	13,1	80,3	10,5	9,2	49,6	11,0
	2do. trim.	100,0	20,5	6,4	14,1	79,6	10,6	10,9	49,5	8,6
	3er. trim.	100,0	16,9	6,5	10,4	83,1	9,6	9,3	50,8	13,4
	4to. trim.	100,0	15,6	4,1 ^a	11,5	84,4	8,6 ^a	9,1 ^a	53,5	13,2
2022	1er. trim.	100,0	15,2	4,7 ^a	10,5	84,8	7,0	11,2	51,2	15,4
	2do. trim.	100,0	17,2	5,0 ^a	12,2	82,8	7,3 ^a	9,0 ^a	56,2	10,3
	3er. trim.	100,0	17,6	5,5 ^a	12,1	82,4	7,6	8,4	53,2	13,2
	4to. trim.	100,0	16,9	5,4	11,5	83,1	10,7	11,8	51,8	8,8
2023	1er. trim.	100,0	15,8	5,5 ^a	10,3	84,2	9,4	9,9	53,1	11,8
	2do. trim.	100,0	21,3	7,5	13,8	78,7	12,2	8,8	49,4	8,3
	3er. trim.	100,0	20,1	6,9	13,2	79,9	9,0	8,7	50,6	11,6
	4to. trim.	100,0	24,3	8,6	15,7	75,7	10,9	11,0	44,3	9,5
2024	1er. trim.	100,0	30,4	10,8	19,6	69,6	11,4	10,4	41,4	6,5 ^a
	2do. trim.	100,0	26,4	9,2	17,2	73,6	11,9	11,4	44,2	6,1 ^a
	3er. trim.	100,0	22,1	7,3	14,8	77,9	9,7	10,6	49,5	8,1

Continúa

C.2

Conclusión

Período	Total	En situación de pobreza	En situación de indigencia	En situación de pobreza no indigente	No pobres	En situación vulnerable	Sector medio frágil	Sector medio - "Clase media"	Sectores acomodados	
Personas										
2016	1er. trim.	100,0	17,6	5,4	12,2	82,4	8,7 ^a	10,4	49,7	13,6
	2do. trim.	100,0	21,1	5,8	15,3	78,9	10,8	8,7	49,4	10,0
	3er. trim.	100,0	18,1	4,8	13,3	81,9	8,1 ^a	8,8 ^a	52,8	12,4
	4to. trim.	100,0	18,9	5,0	13,9	81,0	8,7 ^a	9,0	52,0	11,3
2017	1er. trim.	100,0	14,9	4,0 ^a	10,9	85,0	8,2 ^a	9,3	52,5	15,0
	2do. trim.	100,0	16,2	3,7 ^a	12,5	83,8	9,1 ^a	8,9 ^a	54,5	11,3
	3er. trim.	100,0	17,0	4,6 ^a	12,4	83,0	7,3 ^a	7,6	55,2	12,9
	4to. trim.	100,0	17,7	4,0 ^a	13,7	82,4	7,9 ^a	7,6 ^a	54,0	12,9
2018	1er. trim.	100,0	16,0	4,3 ^a	11,7	83,9	8,7 ^a	8,8 ^a	51,0	15,4
	2do. trim.	100,0	18,4	5,6 ^a	12,8	81,6	9,4	8,5	51,1	12,6
	3er. trim.	100,0	20,9	6,5 ^a	14,4	79,1	10,2	7,4 ^a	48,8	12,8
	4to. trim.	100,0	21,3	6,6 ^a	14,7	78,7	11,4 ^a	11,1	47,0	9,3
2019	1er. trim.	100,0	19,1	6,0 ^a	13,1	80,9	9,5 ^a	10,1	50,7	10,8
	2do. trim.	100,0	22,1	6,2 ^a	15,9	77,9	12,2 ^a	10,3	46,4	9,1
	3er. trim.	100,0	19,4	5,5 ^a	13,9	80,6	11,4	10,2	47,8	11,2
	4to. trim.	100,0	22,3	6,5 ^a	15,8	77,7	10,9 ^a	8,6 ^a	48,6	9,6
2020	1er. trim.	100,0	22,9	7,8 ^a	15,1	77,1	8,1 ^a	8,5 ^a	49,1	11,4
	2do. trim.	100,0	33,6	15,7	17,9	66,4	10,7	8,2	41,3	6,3
	3er. trim.	100,0	29,2	13,2	16,1	70,8	8,6 ^a	7,8 ^a	46,0	8,3
	4to. trim.	100,0	24,9	10,1	14,8	75,1	10,7	9,8 ^a	45,9	8,7
2021	1er. trim.	100,0	26,5	9,4 ^a	17,1	73,5	11,1	9,0 ^a	44,8	8,6
	2do. trim.	100,0	26,4	9,8	16,6	73,6	10,4	10,7	45,8	6,7 ^a
	3er. trim.	100,0	23,6	9,7	13,9	76,4	9,2	10,2	46,7	10,3
	4to. trim.	100,0	21,6	6,0 ^a	15,6	78,4	8,0 ^a	10,4 ^a	49,9	10,1
2022	1er. trim.	100,0	20,3	5,9 ^a	14,4	79,7	7,6 ^a	12,1	48,2	11,8
	2do. trim.	100,0	23,6	7,5 ^a	16,1	76,4	7,9 ^a	10,0 ^a	50,8	7,9
	3er. trim.	100,0	23,0	8,3 ^a	14,7	77,0	7,9 ^a	8,5 ^a	50,6	10,0
	4to. trim.	100,0	22,1	7,7 ^a	14,4	77,9	12,4 ^a	11,2	47,2	7,1 ^a
2023	1er. trim.	100,0	21,8	8,4 ^a	13,4	78,2	10,1 ^a	10,6 ^a	49,2	8,2
	2do. trim.	100,0	27,0	10,2	16,7	73,0	13,2	9,0 ^a	45,1	5,7 ^a
	3er. trim.	100,0	25,9	10,1	15,8	74,1	9,2	8,5	46,7	9,7
	4to. trim.	100,0	30,1	12,2	17,9	69,9	10,1	11,5	40,7	7,6 ^a
2024	1er. trim.	100,0	35,1	15,3	19,9	64,9	11,3	10,9	37,4	5,3 ^a
	2do. trim.	100,0	32,1	13,5	18,6	67,9	10,7	12,3	39,6	5,3 ^a
	3er. trim.	100,0	28,1	11,0	17,1	71,9	10,1	9,3	46,1	6,4 ^a

^aValor de la celda con carácter indicativo (el coeficiente de variación estimado es mayor al 10% y menor o igual al 20%).

Clasificación de los hogares:

En situación de indigencia: Hogares cuyo ingreso total mensual no alcanza para cubrir la Canasta Básica Alimentaria (CBA - Línea de indigencia).

En situación de pobreza no indigente: Hogares cuyo ingreso total mensual no alcanza para cubrir la Canasta Básica Total (CBT - Línea de pobreza) pero permite al menos adquirir la CBA.

No pobres en situación vulnerable: Hogares cuyo ingreso total mensual es de al menos la CBT y no alcanza la Canasta Total (CT) del Sistema de Canastas de Consumo. Sector medio frágil:

Hogares cuyo ingreso total mensual es de al menos la CT y no alcanza 1,25 veces la CT del Sistema de Canastas de Consumo.

Sector medio - "Clase media": Hogares cuyo ingreso total mensual es de al menos 1,25 veces la CT y no alcanza 4 veces la CT del Sistema de Canastas de Consumo. Sectores acomodados:

Hogares cuyo ingreso mensual es de 4 veces o más la CT del Sistema de Canastas de Consumo.

Nota: La Línea de pobreza se construye para cada hogar de acuerdo a su composición, tomando en consideración economías de escala y equivalencias específicas. En cada período, se estiman por separado los valores de los bienes y servicios básicos que conforman los componentes no alimentarios de la Canasta Básica Total (agrupados en 12 categorías), que son los que tienen un carácter prioritario en la asignación del gasto por parte de los hogares de acuerdo con lo observado en la población.

Las personas se clasifican según el estrato al que corresponde el hogar.

Los valores absolutos de hogares y personas se presentan aproximados, dado que provienen de una fuente muestral.

La suma de los valores parciales puede diferir del total por procedimientos de redondeo.

Los datos del tercer trimestre de 2020 fueron revisados, por cuanto puede haber diferencias en relación a los publicados anteriormente.

Fuente: Instituto de Estadística y Censos de la Ciudad Autónoma de Buenos Aires (Jefatura de Gabinete de Ministros - GCBA), sobre la base de datos de ETOI y Líneas de indigencia y de pobreza y Canasta total del Sistema de Canastas de Consumo.

G.1

Incidencia de la pobreza en hogares. Intervalos de confianza al 90%. Ciudad de Buenos Aires. 1er. trimestre de 2016/3er. trimestre de 2024

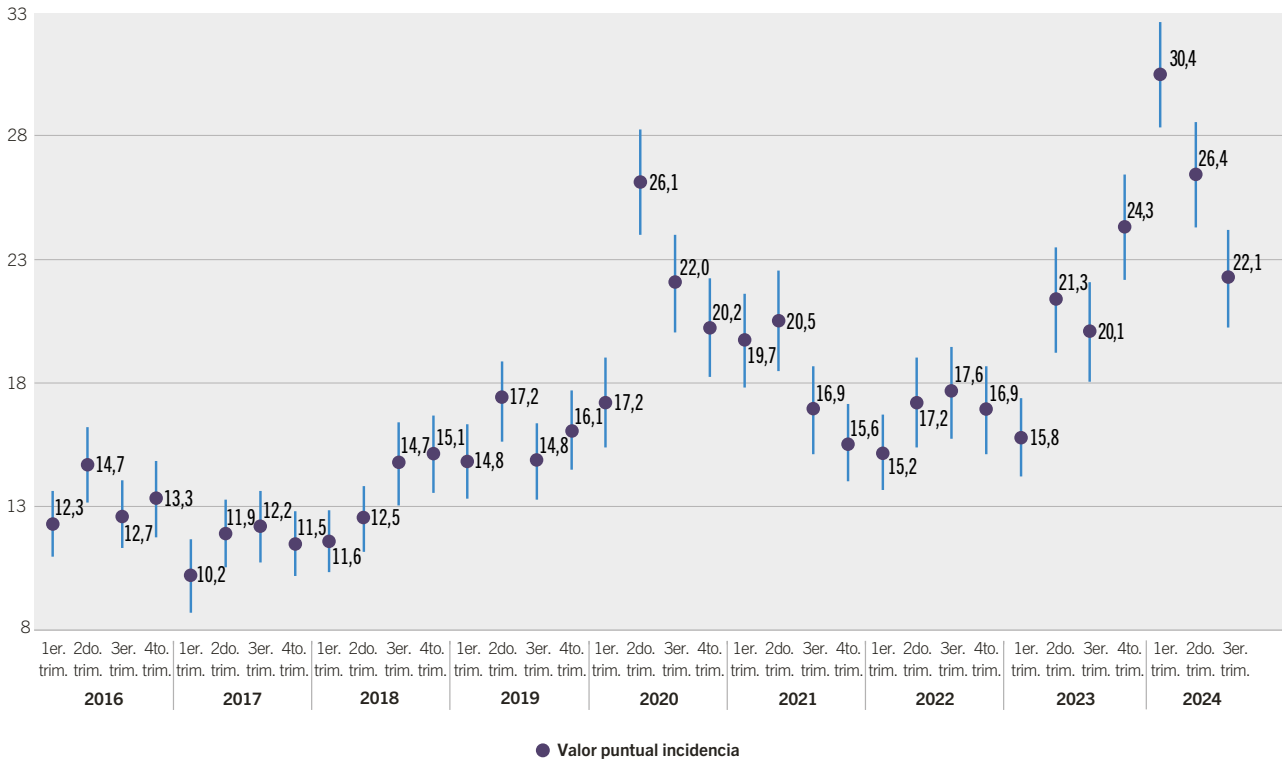

Datos preliminares, sujetos a revisión.

Nota: cuando los intervalos de confianza construidos al 90% se solapan, no habría diferencia estadísticamente significativa en los valores de la variable. Los datos del tercer trimestre de 2020 fueron revisados, por cuanto puede haber diferencias en relación a los publicados anteriormente.

Fuente: Instituto de Estadística y Censos de la Ciudad Autónoma de Buenos Aires (Jefatura de Gabinete de Ministros - GCBA). ETOI.

G.2

Incidencia de la pobreza en personas. Intervalos de confianza al 90%. Ciudad de Buenos Aires. 1er. trimestre de 2016/3er. trimestre de 2024

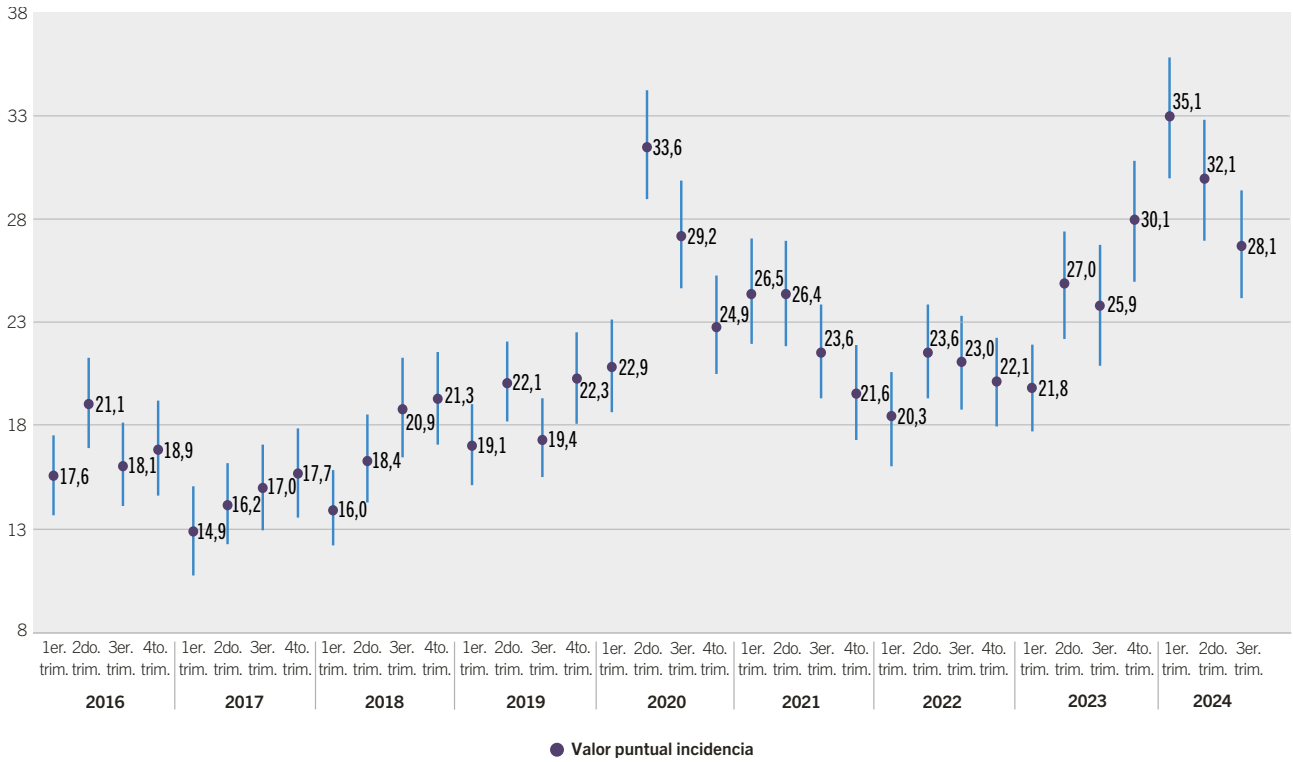

Datos preliminares, sujetos a revisión.

Nota: cuando los intervalos de confianza construidos al 90% se solapan, no habría diferencia estadísticamente significativa en los valores de la variable.

Los datos del tercer trimestre de 2020 fueron revisados, por cuanto puede haber diferencias en relación a los publicados anteriormente.

Fuente: Instituto de Estadística y Censos de la Ciudad Autónoma de Buenos Aires (Jefatura de Gabinete de Ministros - GCBA). ETOI.

Definiciones básicas

Canastas Básicas y Líneas:

Canasta Básica Alimentaria (CBA): comprende un conjunto de alimentos y productos alimenticios que forman parte de la estructura o patrón de consumo de la población, en cantidades que satisfacen los requerimientos energéticos; se adecúa en el mayor grado posible a las recomendaciones de ingesta de nutrientes, al menor costo posible.

Canasta Básica Total (CBT): comprende a la CBA a la que se le suman otras subcanastas de bienes y servicios no alimentarios que forman parte de la estructura o patrón de consumo de la población y que se valorizan para cada hogar, de acuerdo con su composición.

Línea de indigencia: está dada por el valor de la Canasta Básica Alimentaria (CBA) para cada hogar que marcará el límite entre la condición de indigente (cuyos ingresos se encuentran por debajo de la línea) y la condición de no indigente (cuyos ingresos son iguales o mayores a la línea).

Línea de pobreza: está dada por el valor de la Canasta Básica Total (CBT) para cada hogar. Esta marca el límite entre la población pobre (cuyos ingresos se encuentran por debajo) y la no pobre (cuyos ingresos al menos la alcanza).

Hogares y personas por estrato de ingresos:

En situación de indigencia: hogares cuyo ingreso total mensual no alcanza para cubrir la Canasta Básica Alimentaria (CBA – Línea de indigencia).

En situación de pobreza no indigente: hogares cuyo ingreso total mensual no alcanza para cubrir la Canasta Básica Total (CBT – Línea de pobreza) pero permite al menos adquirir la CBA.

En situación vulnerable (no pobres): hogares cuyo ingreso total mensual es de al menos la CBT y no alcanza la Canasta Total (CT) del Sistema de Canastas de Consumo.

Sector medio frágil: hogares cuyo ingreso total mensual es de al menos la CT y no alcanza 1,25 veces la CT del Sistema de Canastas de Consumo.

Sector medio “clase media”: hogares cuyo ingreso total mensual es de al menos 1,25 veces la CT y no alcanza 4 veces la CT del Sistema de Canastas de Consumo.

Sectores acomodados: hogares cuyo ingreso mensual es de 4 veces o más la CT del Sistema de Canastas de Consumo.

Fecha de publicación: 13/01/2025

Para más información estadística podés seguirnos en nuestras redes, visitarnos en nuestra web o consultarnos por mail.