

# Tenencia responsable y sanidad de perros y gatos. Encuesta Anual de Hogares 2022

Informe 2023

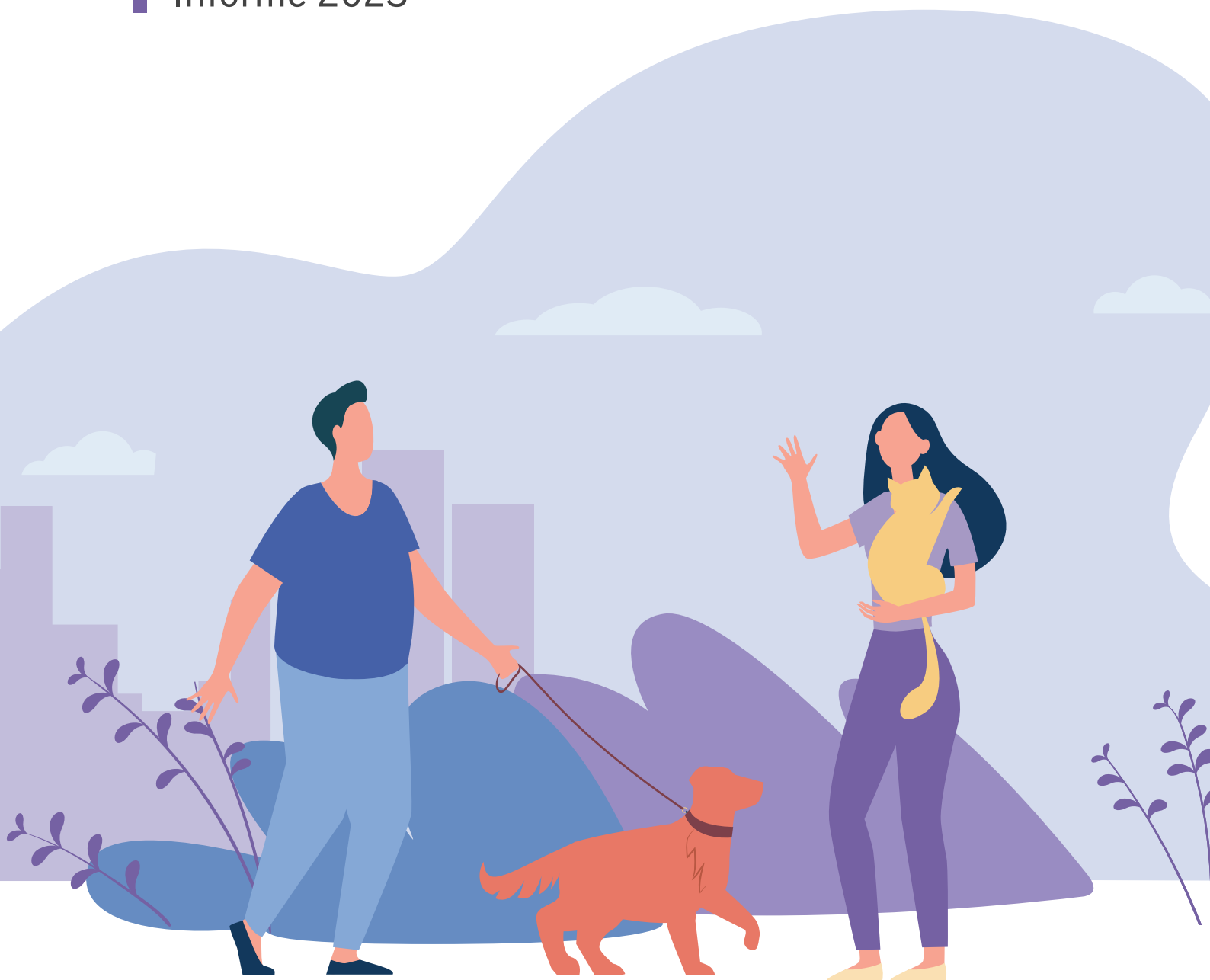

# Índice

<b>Introducción</b>	<b>3</b>
<b>1. Tenencia responsable y sanidad de perros y gatos</b>	<b>4</b>
1.1 Aspectos metodológicos	4
1.1.1 <i>La Encuesta Anual de Hogares 2022</i>	4
1.1.2 <i>Captación de mascotas y módulo temático</i>	4
<b>2. Análisis de los resultados 2022</b>	<b>6</b>
2.1 Prevalencia de perros y gatos en los hogares de la Ciudad de Buenos Aires	6
2.2 Perfil demográfico de perros y gatos	7
2.2.1 <i>Distribución por sexo y edad de las mascotas</i>	9
2.2.2 <i>Origen de la mascota</i>	10
2.3 Atención de la salud de perros y gatos	11
2.3.1 <i>Castración</i>	11
2.3.2 <i>Vacunación</i>	12
2.3.3 <i>Desparasitación</i>	14
2.3.4 <i>Atención veterinaria</i>	16
2.3.5 <i>Dieta de perros y gatos</i>	17
2.4 Conciencia ciudadana	17
2.4.1 <i>Cuidado de un animal de la calle</i>	17
2.4.2 <i>Información recibida</i>	17
2.4.3 <i>Modalidad de incorporación de mascota</i>	18
<b>3. Conclusiones</b>	<b>19</b>
<b>4. Bibliografía</b>	<b>20</b>
<b>5. Anexos</b>	<b>21</b>
Anexo I – Glosario	21
Anexo II – Decreto 1088/11	21
Anexo III – Módulo Tenencia responsable y sanidad de perros y gatos	22
Anexo IV – Cuadros	25

# Introducción

A partir de la iniciativa propuesta por el Departamento de Sanidad y Protección Animal de la Agencia de Protección Ambiental del Ministerio de Ambiente y Espacio Público y por la Jefatura de Gabinete de Ministros de la Ciudad de Buenos Aires, se desarrolló este informe con el objetivo de conocer en qué medida los hogares de la Ciudad respetan y cumplen con los requerimientos de sanidad y atención de sus mascotas.

El programa *Mascotas de la Ciudad* brinda atención veterinaria gratuita y las herramientas necesarias para que las mascotas vivan una vida sana y plena<sup>1</sup>. En miras de poder evaluar el cumplimiento de los deberes de los ciudadanos de la Ciudad de Buenos Aires hacia sus mascotas, en el año 2022 se aplicó por tercera vez un módulo temático específico en el marco de la Encuesta Anual de Hogares (EAH).

En este informe se definen y caracterizan, en primer lugar, las distintas dimensiones asociadas al cuidado de las mascotas. En segundo lugar, se describen sucintamente las características de la EAH y del módulo sobre “Tenencia responsable y sanidad de perros y gatos”. En tercer lugar, se presentan los resultados más significativos de su aplicación, analizando por separado el perfil demográfico de las mascotas de la Ciudad, aspectos relacionados con su salud y cuidado, con su alimentación y por último, con el cuidado de un animal comunitario, dentro del apartado denominado “Conciencia ciudadana”. A modo de cierre, finalmente, se destacan las principales conclusiones, tanto para la Ciudad de Buenos Aires como para las distintas zonas que la componen.

---

<sup>1</sup> Programa Mascotas perteneciente al Ministerio de Ambiente y Espacio Público (GCBA): <https://www.buenosaires.gob.ar/agenciaambiental/mascotas>

# 1. Tenencia responsable y sanidad de perros y gatos

Por medio del Decreto Nacional 1088/2011, se intenta favorecer y fomentar la tenencia responsable de perros y gatos, tendiendo al mejoramiento del estado sanitario y al bienestar de los mismos<sup>2</sup>. Se propicia, además, la elaboración, el desarrollo y la implementación de políticas de sanidad adecuadas para la preservación de perros y gatos por medio de la prevención y la adecuada asistencia. De esta manera, se lograría garantizar la disminución - y eventualmente la eliminación - de las enfermedades de ocurrencia habitual, reduciendo el riesgo de enfermedades zoonóticas y preservando, en consecuencia, la salud humana.

En el contexto de este informe, y en forma consistente con el decreto mencionado, se entenderá por tenencia responsable de perros y gatos a la provisión de los requerimientos básicos para el bienestar del animal: la salud, la alimentación adecuada, el espacio de descanso protegido de las inclemencias del tiempo, el espacio para eliminar sus residuos y la recreación, entre otros aspectos.

La inclusión de un cuestionario específico sobre tenencia responsable de mascotas dentro de la EAH 2022 tiene su antecedente en la onda 2014, la cual incorporó por primera vez el módulo temático que permitió indagar acerca de varias de las dimensiones contenidas en el mencionado decreto<sup>3</sup>.

## 1.1 Aspectos metodológicos

### 1.1.1 La Encuesta Anual de Hogares 2022

La EAH es una encuesta que lleva a cabo la Dirección General de Estadística y Censos de la Ciudad de Buenos Aires (DGESYC) desde 2002, entre los meses de octubre y diciembre de cada año. El universo de estudio son los hogares particulares de la Ciudad de Buenos Aires. Se trata de un operativo en el que se visita gran cantidad de viviendas particulares distribuidas en todo el territorio de la Ciudad, las cuales forman parte de la muestra y son seleccionadas de manera tal que, a partir de cálculos estadísticos, los datos recolectados puedan ser expandidos al total de la población<sup>4</sup>.

El objetivo general de la EAH es recabar datos para conocer y analizar la situación socioeconómica y demográfica de la población y de los hogares de la Ciudad.

Esta información es necesaria para orientar la gestión y aportar al diseño de las políticas públicas ya que posibilita:

- conocer la composición demográfica de la población y sus formas de convivencia;
- conocer las características de la inserción de la población en la producción y en la distribución de bienes y servicios;
- identificar sectores poblacionales que puedan ser objeto de políticas tendientes al logro de la equidad social.

Para lograr el mencionado objetivo, en la EAH 2022 se indagó sobre los distintos aspectos utilizando tres cuestionarios y un módulo: Cuestionario de Seguimiento y hogar (S1); Cuestionario de Vivienda y hogar (A1); Cuestionario Individual (I1) y Módulo de Tenencia responsable y sanidad de perros y gatos (PyG1).

Se aplicó un módulo PyG1 a cada hogar entrevistado que declaró tener perro/s o gato/s.

### 1.1.2 Captación de mascotas y módulo temático

Para el cumplimiento de la indagación sobre la tenencia responsable de mascotas, la EAH 2022 incluyó cinco preguntas destinadas a consultar, en todos los hogares visitados, la tenencia de perros, gatos u otras mascotas, el cuidado de un animal de la calle/comunitario y la recepción de información enviada por el Gobierno de la Ciudad de Buenos Aires, por medio del programa *Mascotas de la Ciudad*. Asimismo, se incluyó el módulo específico acerca de la tenencia de mascotas, que contó con dieciocho preguntas más.

En principio, se define al universo en estudio como aquellos perros y gatos al cuidado de los hogares particulares de la Ciudad de Buenos Aires; quedando,

<sup>2</sup> Véase Anexo II.

<sup>3</sup> Si bien en las EAH 2003 y 2007 se incluyeron algunas preguntas sobre tenencia de mascotas, en la EAH 2014 se añadió un módulo específico, el cual fue replicado en las ondas 2018 y 2022.

<sup>4</sup> El procedimiento de expansión muestral se lleva a cabo ajustando una serie de ponderaciones iniciales a través de la técnica de "calibración por marginales fijos". (Deville y Särndal, 1992).

por tanto, excluidos del análisis los perros y gatos callejeros.

Las cinco preguntas de captación de mascotas en los hogares se distribuyeron en dos bloques que contienen dos y tres preguntas, respectivamente:

- **El primer bloque** refiere exclusivamente a la tenencia o custodia. La primera pregunta indaga si el hogar cuenta con gatos, perros u otras mascotas mientras que la segunda busca conocer si el hogar colabora con un animal de la calle/comunitario, independientemente de la tenencia de perros, gatos u otras mascotas dentro del hogar. A los efectos de responder esta pregunta, se consideró animal comunitario a aquel perro o gato que vive en la calle y que es alimentado y cuidado comunitariamente por vecinos u organizaciones no gubernamentales.

- **El segundo bloque** sobre “Información recibida de tenencia responsable” comienza con una pregunta para conocer si el hogar recibió información sobre mascotas por parte del Gobierno de la Ciudad. La siguiente pregunta indaga los temas sobre los que se recibió información y la última, sobre el medio por el cual se accedió a la información de al menos uno de los temas mencionados en la anterior.

En todos aquellos hogares donde la persona entrevistada declaró tener al menos un perro o un gato, se administraron las dieciocho preguntas correspondientes al módulo sobre “Tenencia responsable y sanidad de perros y gatos”. Este módulo no sólo se diseñó con el fin de conocer la cantidad de perros y gatos al cuidado de los hogares de la Ciudad, sino también de disponer de información acerca de dos dimensiones fundamentales que componen los requerimientos básicos para el bienestar de perros y gatos: salud y alimentación adecuada.

En cada módulo se listó la totalidad de perros y gatos al cuidado del hogar y se administró, para cada uno de ellos, las dieciocho preguntas. De este modo, se obtuvo una base de datos donde cada animal representa un registro, permitiendo realizar tablas de contingencia para el análisis de datos. Los datos de la encuesta son declarativos, es decir, no se solicita corroboración empírica de la información relevada (certificados de vacunación, pedigrí, etc.).

- **La primera pregunta del módulo** solicitó a la persona entrevistada que mencione todos los perros y gatos que tiene el hogar, indicando el nombre de cada uno de ellos. Luego, para cada uno de los animales de la lista, el encuestador/a debió formular las dieciséis preguntas restantes, considerando a un animal por vez.

- **La segunda pregunta** indagó si el animal es perro o gato. La pregunta se formuló de la siguiente manera: ¿“(Nombre de la mascota)” es perro/a, gato/a? y se esperó que la persona entrevistada conteste.

- **En tercer lugar**, se preguntó el sexo de los animales entendiéndose por ello a su condición masculina o femenina en términos biológicos, y en cuarto lugar, la edad en años cumplidos.

- **La pregunta cinco** indagó si el animal estaba castrado y en caso afirmativo, se preguntó por el tiempo transcurrido desde la castración (PyG5a). Con **la sexta pregunta** se exploró si el animal recibió atención veterinaria en los 12 meses previos al momento de la encuesta. La estrategia de pregunta para este caso fue leerle a la persona entrevistada todas las opciones y esperar que responda.

- **En las preguntas siete a doce**, se buscó conocer si el animal fue vacunado en los últimos 12 meses y el tipo de vacuna que se le aplicó. De acuerdo con el tipo de vacuna, la pregunta se efectuó a ambos tipos de mascotas (rabia), a perros solamente (séxtuple con y sin Leptospira) o a gatos solamente (triple felina). Asimismo, se preguntó, tanto para perros como para gatos, si el animal recibió alguna vacuna que no sea la mencionada, aunque no se indagó específicamente cuál.

- La cantidad de veces que el animal fue desparasitado en los últimos 12 meses se interrogó **en las preguntas trece y catorce**, de acuerdo con el tipo de desparasitación interna o externa, respectivamente.

- Para determinar el tipo de alimento que consumía el animal se presentaron tres opciones de respuesta, mutuamente excluyentes, correspondientes a **la pregunta quince**: alimento natural (casero), alimento balanceado y alimento mixto.

- **La pregunta dieciséis** recabó información sobre la forma en que el animal fue adquirido por el hogar. Para ello se considera que un animal es adoptado cuando su procedencia es de un refugio, de una organización protectora de animales, de otro hogar, etc.

- **La última pregunta**, finalmente, indagó por el origen del animal, es decir, si es de raza o mestizo (cruza).

## 2. Análisis de los resultados 2022

A continuación, se desarrollan los resultados obtenidos tanto de los dos bloques incluidos en la EAH 2022 como del módulo sobre “Tenencia responsable y sanidad de perros y gatos”. Los mismos se presentan para el total de la Ciudad de Buenos Aires y, en los casos en que el coeficiente de variación resultó admisible<sup>5</sup>, también se muestran por comuna o, en la mayoría de los casos, por zona<sup>6</sup>.

### Esquema 1

#### Configuración territorial de la Ciudad de Buenos Aires. Año 2022

Zona	Comuna	Barrios
Norte	2	Recoleta
	13	Belgrano - Colegiales - Núñez
	14	Palermo
Centro	1	Constitución - Montserrat - Puerto Madero - Retiro - San Nicolás - San Telmo
	3	Balvanera - San Cristóbal
	5	Almagro - Boedo
	6	Caballito
	7	Flores - Parque Chacabuco
	11	Villa del Parque - Villa Devoto - Villa General Mitre - Villa Santa Rita
	12	Coghlan - Saavedra - Villa Pueyrredón - Villa Urquiza
	15	Agronomía - Chacarita - Parque Chas - Paternal - Villa Crespo - Villa Ortúzar
Sur	4	Barracas - Boca - Nueva Pompeya - Parque Patricios
	8	Villa Lugano - Villa Riachuelo - Villa Soldati
	9	Liniers - Mataderos - Parque Avellaneda
	10	Floresta - Monte Castro - Vélez Sarsfield - Versalles - Villa Luro - Villa Real

Fuente: Dirección General de Estadística y Censos (Ministerio de Hacienda y Finanzas GCBA). Año 2022.

### 2.1 Prevalencia de perros y gatos en los hogares de la Ciudad de Buenos Aires

La evolución de los hogares de acuerdo con la condición de tenencia de perros y gatos durante el período 2003–2022 da cuenta que aumentó 9,3 puntos porcentuales (pp) la cantidad de hogares con tenencia de alguna de estas mascotas. Como se aprecia en el cuadro C.C0a, el mayor crecimiento corresponde a los hogares que sólo tienen gatos (5,2 pp), le siguen los que sólo tienen perros (2,1 pp) y por último, los que tienen ambas mascotas (2,0 pp).

Las estimaciones de la EAH muestran que en 2022 la mayoría de los hogares de la Ciudad no posee perros ni gatos (58,8%). Entre los hogares que tienen al menos una de estas mascotas, el 22,2% tiene perros solamente, el 12,8% tiene gatos solamente y el 6,3% restante tiene ambas mascotas (cuadro C.C0b).

La proporción de hogares que tienen perros y gatos varía según las distintas comunas de la Ciudad. Como se observa en el cuadro C.C0b, en las Comunas 2 y 14 (Zona Norte) los hogares que poseen al menos una de estas mascotas no supera el 30,1%. Por el contrario, en las Comunas 8 y 10 (Zona Sur) ese porcentaje asciende a 67,2% y a 56,3%, respectivamente.

En casi todas las comunas de la Ciudad es superior la proporción de hogares con tenencia de perros exclusivamente. En las Comunas 4, 8, 9 y 10 de la Zona Sur y en las Comunas 7 y 11 de la Zona Centro, hay una mayor representación de hogares con tenencia de perros solamente, oscilando entre el 26,4% (Comuna 7) y el 37,6% (Comuna 8).

Por su parte, en las Comunas 5, 14 y 15 el porcentaje de hogares que sólo tienen perros es similar al de hogares que sólo tienen gatos (con una diferencia de -0,3 pp, 3,7 pp y 2,8 pp, respectivamente).

Por último, se destaca en las Comunas 4, 8, 9 y 10 la proporción de hogares que tienen ambas mascotas, promediando el 12,7%. En las tres comunas de la Zona Norte (2, 13 y 14), ese valor se reduce a 3,0%.

<sup>5</sup> El coeficiente de variación constituye una medida de la precisión de la estimación que se está realizando, para el procedimiento de muestreo y tamaño de muestra empleados en la estimación. Cuando este coeficiente supera cierto umbral (usualmente el 10/15%), en general, se considera que la estimación resulta relativamente poco precisa.

<sup>6</sup> La zona es un agrupamiento de comunas: Zona Norte (Comunas 2, 13 y 14), Zona Centro (Comunas 1, 3, 5, 6, 7, 11, 12 y 15) y Zona Sur (4, 8, 9 y 10).

## C.C0a

Distribución porcentual de hogares por condición de tenencia de perros y gatos. Ciudad de Buenos Aires. Años 2003 - 2007 - 2014 - 2018 - 2022

Año	Hogares				
	Total	Tienen perros y gatos	Sólo tienen perros	Sólo tienen gatos	No tienen perros ni gatos
2003	100,0	4,2	20,1	7,6	68,1
2007	100,0	4,3	20,0	7,8	67,8
2014	100,0	4,5	20,9	9,7	64,9
2018	100,0	5,4	22,4	11,0	61,2
2022	100,0	6,3	22,2	12,8	58,8

Fuente: Dirección General de Estadística y Censos (Ministerio de Hacienda y Finanzas GCBA). EAH 2003 - 2007 - 2014 - 2018 - 2022.

## C.C0b

Distribución porcentual de hogares por condición de tenencia de perros y gatos según comuna. Ciudad de Buenos Aires. Año 2022

Comuna	Hogares				
	Total	Tienen perros y gatos	Sólo tienen perros	Sólo tienen gatos	No tienen perros ni gatos
<b>Total</b>	<b>100,0</b>	<b>6,3</b>	<b>22,2</b>	<b>12,8</b>	<b>58,8</b>
1	100,0	6,2	20,4	14,3	59,1
2	100,0	1,9	14,3	7,4	76,3
3	100,0	4,4	17,2	10,8	67,6
4	100,0	12,4	27,2	15,1	45,3
5	100,0	4,2	17,4	17,6	60,8
6	100,0	3,6	20,4	12,5	63,6
7	100,0	9,4	26,4	12,7	51,5
8	100,0	16,8	37,6	12,8	32,8
9	100,0	11,9	30,3	11,0	46,9
10	100,0	9,7	31,6	15,1	43,7
11	100,0	4,5	30,3	10,2	55,1
12	100,0	7,7	21,3	15,7	55,4
13	100,0	2,6	19,4	10,5	67,5
14	100,0	3,0	15,4	11,7	69,9
15	100,0	4,8	18,3	15,5	61,3

Fuente: Dirección General de Estadística y Censos (Ministerio de Hacienda y Finanzas GCBA). EAH 2022.

## 2.2 Perfil demográfico de perros y gatos

La evolución de la población estimada de perros y gatos durante el período 2003 – 2022 muestra un incremento anual sostenido, con un descenso en el ritmo de crecimiento de los perros entre 2018 y 2022. Considerando la totalidad del período, si bien la cantidad de perros en los hogares de la Ciudad de Buenos Aires continúa siendo mayoritaria en relación con la de gatos, la velocidad de crecimiento de la población de gatos supera a la de perros (cuadro C.1 de Anexo IV)<sup>7</sup>.

La estimación de la EAH 2022 para el total de hogares de la Ciudad de Buenos Aires resultó en 493.676 perros y 368.176 gatos, aproximadamente (gráfico

G.1). Estas cifras representan 16 perros cada 100 personas y casi 12 gatos cada 100 personas (cuadro C.2 de Anexo IV).

Los valores de 2022 reflejan un aumento poblacional con respecto a 2018; en ese año, la cantidad estimada de perros y de gatos para el total de hogares de la Ciudad de Buenos Aires fue alrededor de 477.250 y de 297.779, respectivamente. Los guarismos de 2022 representan un incremento de 8,5 perros por mil y de 53,1 gatos por mil, en relación con la medición de 2018.

<sup>7</sup> Las ondas 2003 y 2007 de la Encuesta Anual de Hogares contaron con un tamaño de muestra menor y con una metodología de captación diferente a las de 2014, 2018 y 2022. Para mayor detalle ver los cuestionarios en: <http://www.estadisticaciudad.gob.ar/eyc/?cat=86>

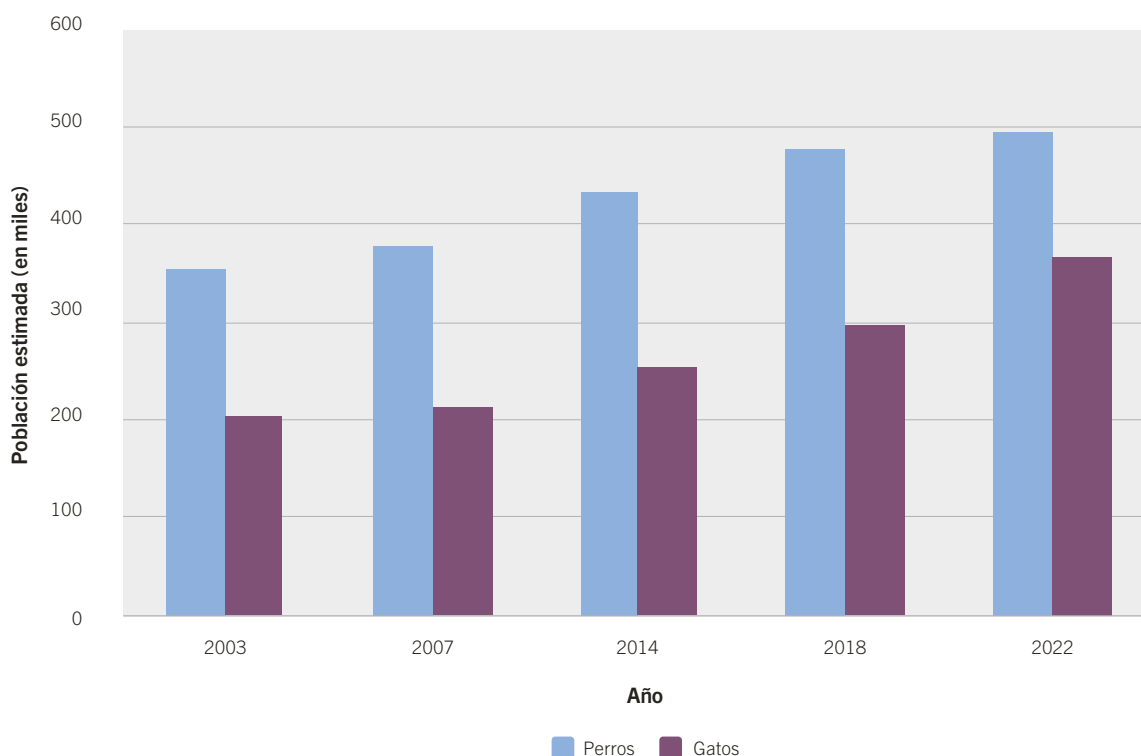
**G.1****Población estimada de perros y gatos. Ciudad de Buenos Aires. Años 2003-2007-2014-2018-2022**

Fuente: Dirección General de Estadística y Censos (Ministerio de Hacienda y Finanzas GCBA). EAH 2003 - 2007 - 2014 - 2018 - 2022.

La relación entre la cantidad de mascotas y la de habitantes en cada comuna no es constante. Con respecto a los perros, en las Comunas 4, 8, 9 y 10, ubicadas en la Zona Sur, la media alcanza a 20,4 cada 100 personas, mientras que en las Comunas 2, 3, 13 y 14, localizadas mayormente en la Zona Norte, ronda 12 perros cada 100 personas. En cuanto a los gatos, las Comunas 4, 5, 10 y 12 (Zonas Sur y Centro) exhiben la mayor cantidad, promedian 15 cada 100 personas; mientras que las Comunas 2, 3, 11 y 13 (Zonas Norte y Centro) muestran la relación más baja, alrededor de 8 gatos cada 100 personas (cuadro C.2 de Anexo IV).

En casi todas las comunas de la Ciudad la cantidad de perros por persona es mayor a la cantidad de gatos por persona, con la excepción de la Comuna 5, donde esta relación se invierte (11,7 perros frente a 15,5 gatos, por persona). La diferencia más importante se observa en la Comuna 11 (19 perros cada 100 personas y 8,6 gatos cada 100 personas). Las Comunas 8 y 9 también presentan diferencias considerables, aunque algo menores. La menor brecha, en cambio, se registra en las Comunas 1 y 12 (14

perros frente a 13,2 gatos, por persona y 16,1 perros frente a 15,5 gatos, por persona; respectivamente) (gráfico G.2).

Es importante resaltar, para los casos en que la información se desagrega por zona, que las mismas presentan diferencias socioeconómicas entre sí. Las comunas que integran la Zona Norte son aquellas: a) con mejores ingresos per cápita familiar; b) con bajos porcentajes de hogares con hacinamiento, de población sin cobertura de salud, de población ocupada sin calificación y de hogares con ingresos menores a la canasta total; c) con altos porcentajes de población entre 25 y 59 años con al menos secundario completo, de tasa neta de escolarización del nivel secundario y de atención médica en el parto y d) con alto porcentaje de viviendas de tipo departamento y bajo porcentaje de casas. Por el contrario, la Zona Sur está comprendida por comunas que presentan: a) los menores ingresos per cápita familiar; b) altos porcentajes de hogares con hacinamiento, de población sin cobertura de salud, de población ocupada sin calificación y de hogares con ingresos menores a la canasta total; c) bajos porcentajes de



## G.2

### Perros y gatos cada 100 personas según comuna. Ciudad de Buenos Aires. Año 2022

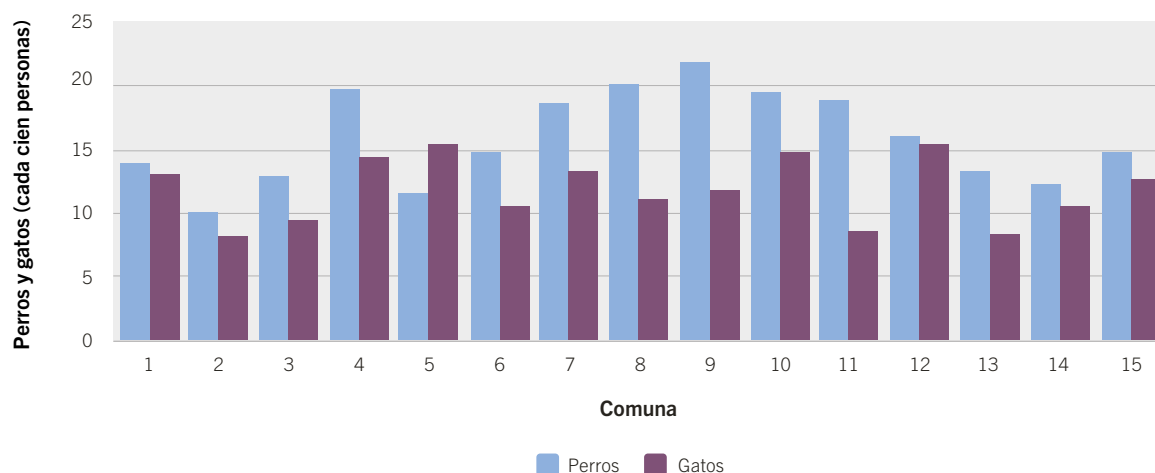

Fuente: Dirección General de Estadística y Censos (Ministerio de Hacienda y Finanzas GCBA). EAH 2022.

población entre 25 y 59 años con al menos secundario completo, de tasa de escolarización del nivel secundario y de atención médica en el parto y d) casi igual porcentaje de casas que de departamentos. En tanto, la Zona Centro está conformada por comunas que indican niveles intermedios en las variables mencionadas. (Mazzeo, 2012).

#### 2.2.1 Distribución por sexo y edad de las mascotas

La primera pregunta, que indagó sobre el sexo de las mascotas, arrojó resultados similares para perros y gatos: entre los primeros el 46,8% son machos y el 53,2% hembras, mientras que entre los segundos el 44,1% son machos y el 55,7% hembras.

En el cuadro C.1 se observa que entre la población canina del total de los hogares de la Ciudad de Buenos Aires predominan los perros que tienen de 5 a 9 años de edad con el 35,3%, le siguen los que tienen de 1 a 4 años con el 33,9%, luego los de 10 años y más con el 22,9%, y por último, los de menos de 1 año con el 7,8%.

Las Zonas Centro y Sur presentan los mayores porcentajes de perros comprendidos entre 5 y 9 años de edad (alrededor del 35%). Por su parte, en la Zona Norte se destaca la proporción de perros de 1 a 4 años (35,3%).

Asimismo, la Zona Norte registra la proporción más elevada de perros que tienen 10 años y más (25,5%), en tanto que la Zona Sur exhibe la más alta de los que tienen menos de 1 año (9,2%).

La composición por edad según sexo, en el total de hogares de la Ciudad de Buenos Aires, muestra que entre los machos el grupo de 1 a 4 años presenta el porcentaje más alto (36,0%), mientras que entre las hembras es más importante el grupo de 5 a 9 años (36,2%).

#### C.1

#### Distribución porcentual de perros por sexo y edad según zona. Ciudad de Buenos Aires. Año 2022

Sexo y edad (años)	Zona			
	Total	Norte	Centro	Sur
<b>Total</b>	<b>100,0</b>	<b>100,0</b>	<b>100,0</b>	<b>100,0</b>
Menos de 1	7,8	5,6	7,5	9,2
1 - 4	33,9	35,3	32,8	34,9
5 - 9	35,3	33,6	35,6	35,5
10 y más	22,9	25,5	23,8	20,4
No sabe	0,1	-	0,2	-
<b>Macho</b>	<b>100,0</b>	<b>100,0</b>	<b>100,0</b>	<b>100,0</b>
Menos de 1	7,8	3,3	7,0	10,8
1 - 4	36,0	33,9	36,2	36,7
5 - 9	34,2	33,0	36,0	32,1
10 y más	21,9	29,9	20,8	20,4
<b>Hembra</b>	<b>100,0</b>	<b>100,0</b>	<b>100,0</b>	<b>100,0</b>
Menos de 1	7,8	7,6	7,9	7,6
1 - 4	32,0	36,4	30,0	33,1
5 - 9	36,2	34,1	35,2	38,8
10 y más	23,8	21,8	26,4	20,5
No sabe	0,2	-	0,4	-

Nota: Zona Norte: Comunas 2, 13 y 14; Zona Centro: Comunas 1, 3, 5, 6, 7, 11, 12 y 15; Zona Sur: Comunas 4, 8, 9 y 10.  
Fuente: Dirección General de Estadística y Censos (Ministerio de Hacienda y Finanzas GCBA). EAH 2022.

En el cuadro C.2 se observa que entre la población felina del total de hogares de la Ciudad de Buenos Aires prevalecen los gatos que tienen de 1 a 4 años de edad con el 44,4%, le siguen los que tienen de 5 a 9 años con el 29,3%, luego los de 10 años y más con el 16,0%, y por último, los de menos de 1 año con el 9,9%.

En las tres zonas de la Ciudad es mayor la proporción de gatos comprendidos entre 1 y 4 años de edad, oscilando entre el 43,7% y el 46,1%.

La Zona Norte exhibe el mayor porcentaje de gatos de 10 años y más (20,2%), mientras que la Zona Sur registra la proporción más alta de los que tienen menos de 1 año (12,8%).

Al analizar la composición por edad según sexo, en el total de hogares de la Ciudad de Buenos Aires, alcanza el porcentaje más elevado, tanto entre los machos como entre las hembras, el grupo de 1 a 4 años (47,4% y 42,3%, respectivamente).

## C.2

Distribución porcentual de gatos por sexo y edad según zona. Ciudad de Buenos Aires. Año 2022

Sexo y edad (años)	Zona			
	Total	Norte	Centro	Sur
<b>Total</b>	<b>100,0</b>	<b>100,0</b>	<b>100,0</b>	<b>100,0</b>
Menos de 1	9,9	7,1	9,2	12,8
1 - 4	44,4	43,7	43,8	46,1
5 - 9	29,3	27,4	32,5	24,0
10 y más	16,0	20,2	14,3	17,1
No sabe	0,3	1,5	0,2	-
<b>Macho</b>	<b>100,0</b>	<b>100,0</b>	<b>100,0</b>	<b>100,0</b>
Menos de 1	10,7	8,6	9,1	14,7
1 - 4	47,4	45,1	46,4	50,5
5 - 9	29,8	29,7	34,4	21,2
10 y más	12,1	16,6	10,0	13,7
<b>Hembra</b>	<b>100,0</b>	<b>100,0</b>	<b>100,0</b>	<b>100,0</b>
Menos de 1	9,4	6,0	9,3	11,2
1 - 4	42,3	43,8	41,8	42,6
5 - 9	29,0	26,2	31,0	26,3
10 y más	19,1	24,0	17,6	19,9
No sabe	0,2	-	0,4	-
<b>Ns/Nc</b>	<b>100,0</b>	<b>100,0</b>	-	-
No sabe	100,0	100,0	-	-

**Nota:** las diferencias con el total se deben a casos de edad ignorada. Zona Norte: Comunas 2, 13 y 14; Zona Centro: Comunas 1, 3, 5, 6, 7, 11, 12 y 15; Zona Sur: Comunas 4, 8, 9 y 10.

**Fuente:** Dirección General de Estadística y Censos (Ministerio de Hacienda y Finanzas GCBA). EAH 2022.

## 2.2.2 Origen de la mascota

Al indagar acerca del origen de las mascotas, se conformó una clasificación dicotómica cuyas categorías comprendieron, por una parte, a animales de raza y por otra, a los mestizos (cruza de razas o sin raza)<sup>8</sup>.

En lo que refiere a la población de perros, se distribuye de manera prácticamente homogénea entre los de raza y los mestizos (49,9% y 50,1%, respectivamente). La proporción de perros de raza es mayor en la Zona Norte, mientras que en la Zona Sur es más elevado el porcentaje de mestizos (cuadro C.3).

En el caso de los gatos las proporciones cambian, la enorme mayoría son mestizos (89,8%). En todas las zonas de la Ciudad los gatos mestizos conforman la mayor parte, con una participación más acentuada en la Zona Sur (cuadro C.4).

<sup>8</sup> Como se mencionó previamente, los datos de la encuesta son declarativos; es decir, no se solicita certificados ni comprobantes que acrediten la respuesta brindada por la persona entrevistada.

## C.3

Distribución porcentual de perros por origen según zona. Ciudad de Buenos Aires. Año 2022

Origen	Zona			
	Total	Norte	Centro	Sur
<b>Total</b>	<b>100,0</b>	<b>100,0</b>	<b>100,0</b>	<b>100,0</b>
Raza	49,9	52,9	51,3	46,4
Mestizo/cruza	50,1	47,1	48,7	53,6

**Nota:** las diferencias con el total se deben a casos de origen ignorado. Zona Norte: Comunas 2, 13 y 14; Zona Centro: Comunas 1, 3, 5, 6, 7, 11, 12 y 15; Zona Sur: Comunas 4, 8, 9 y 10.

**Fuente:** Dirección General de Estadística y Censos (Ministerio de Hacienda y Finanzas GCBA). EAH 2022.

## C.4

Distribución porcentual de gatos por origen según zona. Ciudad de Buenos Aires. Año 2022

Origen	Zona			
	Total	Norte	Centro	Sur
<b>Total</b>	<b>100,0</b>	<b>100,0</b>	<b>100,0</b>	<b>100,0</b>
Raza	10,0	16,5	10,3	6,1
Mestizo/cruza	89,8	82,0	89,7	93,9
No sabe	0,2	1,5	-	-

**Nota:** las diferencias con el total se deben a casos de origen ignorado. Zona Norte: Comunas 2, 13 y 14; Zona Centro: Comunas 1, 3, 5, 6, 7, 11, 12 y 15; Zona Sur: Comunas 4, 8, 9 y 10.

**Fuente:** Dirección General de Estadística y Censos (Ministerio de Hacienda y Finanzas GCBA). EAH 2022.

## 2.3 Atención de la salud de perros y gatos

### 2.3.1 Castración

Los perros castrados componen algo más de la mitad (54,6%) de la población canina de los hogares de la Ciudad de Buenos Aires (cuadro C.5). Esa proporción significa un incremento de casi 13 puntos porcentuales con respecto al guarismo de 2018, lo que revierte la relación de las estimaciones anteriores de la EAH, en tanto que los perros no castrados representaban la mayoría (cuadro C.7).

En la Zona Norte se aprecia el mayor porcentaje de perros castrados (63,7%). La participación de este grupo disminuye a 56,5% en la Zona Centro y a 47,7% en la Zona Sur.

Según el sexo de los perros, se observa que el 46,1% de los machos están castrados, en tanto que el 62,1% de las hembras se encuentran en la misma condición, manteniendo la tendencia de las ondas precedentes de la EAH, de castrar en mayor medida a las hembras que a los machos.

#### C.5

Distribución porcentual de perros por sexo y condición de castración según zona. Ciudad de Buenos Aires. Año 2022

Sexo y condición de castración	Zona			
	Total	Norte	Centro	Sur
<b>Total</b>	<b>100,0</b>	<b>100,0</b>	<b>100,0</b>	<b>100,0</b>
Castrado	54,6	63,7	56,5	47,7
No castrado	45,4	36,3	43,5	52,3
<b>Macho</b>	<b>100,0</b>	<b>100,0</b>	<b>100,0</b>	<b>100,0</b>
Castrado	46,1	58,5	48,1	38,0
No castrado	53,9	41,5	51,9	62,0
<b>Hembra</b>	<b>100,0</b>	<b>100,0</b>	<b>100,0</b>	<b>100,0</b>
Castrado	62,1	68,0	63,6	56,9
No castrado	37,9	32,0	36,4	43,1

**Nota:** las diferencias con el total se deben a casos de condición de castración o sexo ignorados. Zona Norte: Comunas 2, 13 y 14; Zona Centro: Comunas 1, 3, 5, 6, 7, 11, 12 y 15; Zona Sur: Comunas 4, 8, 9 y 10.

**Fuente:** Dirección General de Estadística y Censos (Ministerio de Hacienda y Finanzas GCBA). EAH 2022.

La gran mayoría de la población felina de los hogares de la Ciudad de Buenos Aires está castrada (85,0%) (cuadro C.6). Esta proporción representa un aumento de 3 puntos porcentuales con respecto a la cifra de 2018 (cuadro C.7).

En las tres zonas de la Ciudad los gatos castrados

componen la enorme mayoría. En las Zonas Norte y Centro representan el 92,6% y el 85,7%, respectivamente. Por su parte, en la Zona Sur, el porcentaje de castración es menor (79,5%).

A diferencia de los perros, no se observa entre los gatos una tendencia a castrar en mayor medida a un sexo que a otro. En este sentido, tanto entre los machos como entre las hembras, alrededor de 85 cada 100 gatos están castrados.

#### C.6

Distribución porcentual de gatos por sexo y condición de castración según zona. Ciudad de Buenos Aires. Año 2022

Sexo y condición de castración	Zona			
	Total	Norte	Centro	Sur
<b>Total</b>	<b>100,0</b>	<b>100,0</b>	<b>100,0</b>	<b>100,0</b>
Castrado	85,0	92,6	85,7	79,5
No castrado	14,8	5,9	14,3	20,5
No sabe	0,2	1,5	-	-
<b>Macho</b>	<b>100,0</b>	<b>100,0</b>	<b>100,0</b>	<b>100,0</b>
Castrado	84,4	91,5	85,6	78,2
No castrado	15,6	8,5	14,4	21,8
<b>Hembra</b>	<b>100,0</b>	<b>100,0</b>	<b>100,0</b>	<b>100,0</b>
Castrado	85,7	96,3	85,7	80,4
No castrado	14,3	3,7	14,3	19,6
<b>Ns/Nc</b>	<b>100,0</b>	<b>100,0</b>	-	-
No sabe	100,0	100,0	-	-

**Nota:** Zona Norte: Comunas 2, 13 y 14; Zona Centro: Comunas 1, 3, 5, 6, 7, 11, 12 y 15; Zona Sur: Comunas 4, 8, 9 y 10.

**Fuente:** Dirección General de Estadística y Censos (Ministerio de Hacienda y Finanzas GCBA). EAH 2022.

#### C.7

Distribución porcentual de perros y gatos por condición de castración. Ciudad de Buenos Aires. Años 2014 - 2018 - 2022

Condición de castración	Año		
	2014	2018	2022
<b>Perros</b>	<b>100,0</b>	<b>100,0</b>	<b>100,0</b>
Castrado	32,3	42,0	54,6
No castrado	67,7	57,9	45,4
<b>Gatos</b>	<b>100,0</b>	<b>100,0</b>	<b>100,0</b>
Castrado	79,1	82,0	85,0
No castrado	20,9	18,0	14,8
No sabe	-	-	0,2

**Fuente:** Dirección General de Estadística y Censos (Ministerio de Hacienda y Finanzas GCBA). EAH 2014 - 2018 - 2022.

El Cuadro 8 muestra que la mayoría de la población perruna castrada fue esterilizada quirúrgicamente hace más de 3 años (57,2%). En las Zonas Norte y Centro la presencia de este grupo asciende a 60 por ciento.

En la Zona Sur, por su parte, los perros castrados hace 1 a 3 años tienen una representación que supera la media de la Ciudad (34,9%).

La distribución porcentual de la población de perros castrados por tiempo transcurrido desde la castración no presenta diferencias importantes según el sexo. Se destaca entre los machos el grupo castrado hace 1 a 3 años (31,4%), con respecto al de hembras y al del total Ciudad.

### C.8

Distribución porcentual de perros castrados por sexo y tiempo que hace que está castrado según zona. Ciudad de Buenos Aires. Año 2022

Sexo y tiempo que hace que está castrado	Zona			
	Total	Norte	Centro	Sur
<b>Total</b>	<b>100,0</b>	<b>100,0</b>	<b>100,0</b>	<b>100,0</b>
Menos de 1 año	15,2	13,0	16,1	14,8
De 1 a 3 años	27,5	27,3	23,6	34,9
Más de 3 años	57,2	59,8	60,2	50,3
Ns/Nc	0,1	-	0,1	-
<b>Macho</b>	<b>100,0</b>	<b>100,0</b>	<b>100,0</b>	<b>100,0</b>
Menos de 1 año	14,9	17,4	12,8	17,1
De 1 a 3 años	31,4	23,1	30,9	37,5
Más de 3 años	53,8	59,5	56,3	45,4
<b>Hembra</b>	<b>100,0</b>	<b>100,0</b>	<b>100,0</b>	<b>100,0</b>
Menos de 1 año	15,4	9,8	18,2	13,4
De 1 a 3 años	25,0	30,2	18,9	33,2
Más de 3 años	59,5	60,0	62,7	53,4
Ns/Nc	0,1	-	0,2	-

Nota: las diferencias con el total se deben a casos de condición de castración o sexo ignorados. Zona Norte: Comunas 2, 13 y 14; Zona Centro: Comunas 1, 3, 5, 6, 7, 11, 12 y 15; Zona Sur: Comunas 4, 8, 9 y 10.

Fuente: Dirección General de Estadística y Censos (Ministerio de Hacienda y Finanzas GCBA). EAH 2022.

El cuadro C.9 ilustra que algo más de la mitad de la población felina castrada fue esterilizada quirúrgicamente hace más de 3 años (50,8%). No obstante, en las Zonas Norte y Sur este grupo no alcanza el 50% (49,8% y 47,4%, respectivamente).

En la Zona Sur se destacan los gatos castrados hace 1 a 3 años, ya que al igual que los perros pertenecientes al mismo grupo, tienen una representación que supera la media de la Ciudad (34,1%).

La distribución porcentual de la población de gatos castrados por tiempo transcurrido desde la castración no presenta diferencias importantes según el sexo.

Del mismo modo que sucede con los perros, se distingue entre los gatos machos el grupo castrado hace 1 a 3 años (34,5%), con respecto al de hembras y al del total Ciudad.

### C.9

Distribución porcentual de gatos castrados por sexo y tiempo que hace que está castrado según zona. Ciudad de Buenos Aires. Año 2022

Sexo y tiempo que hace que está castrado	Zona			
	Total	Norte	Centro	Sur
<b>Total</b>	<b>100,0</b>	<b>100,0</b>	<b>100,0</b>	<b>100,0</b>
Menos de 1 año	17,9	19,7	17,0	18,5
De 1 a 3 años	31,2	30,5	29,9	34,1
Más de 3 años	50,8	49,8	52,8	47,4
Ns/Nc	0,1	-	0,2	-
<b>Macho</b>	<b>100,0</b>	<b>100,0</b>	<b>100,0</b>	<b>100,0</b>
Menos de 1 año	16,7	13,3	16,7	18,8
De 1 a 3 años	34,5	37,0	32,6	36,8
Más de 3 años	48,9	49,8	50,8	44,4
<b>Hembra</b>	<b>100,0</b>	<b>100,0</b>	<b>100,0</b>	<b>100,0</b>
Menos de 1 año	18,8	25,1	17,3	18,2
De 1 a 3 años	28,6	25,0	27,9	32,1
Más de 3 años	52,4	49,9	54,3	49,7
Ns/Nc	0,2	-	0,4	-

Nota: Zona Norte: Comunas 2, 13 y 14; Zona Centro: Comunas 1, 3, 5, 6, 7, 11, 12 y 15; Zona Sur: Comunas 4, 8, 9 y 10.

Fuente: Dirección General de Estadística y Censos (Ministerio de Hacienda y Finanzas GCBA). EAH 2022.

### 2.3.2 Vacunación

En los hogares de la Ciudad de Buenos Aires, el porcentaje de perros que no recibió ningún tipo de vacuna en los últimos 12 meses es relativamente pequeño (16,3%) (cuadro C.10). No obstante, dicha estimación reviste una leve desmejora con respecto al guarismo de 2018 (cuadro C.12).

En la Zona Norte se registra el menor porcentaje de perros sin vacunar en los últimos 12 meses (4,6%). Por su parte, en las Zonas Centro y Sur esa proporción asciende a 15,1% y a 23,4%, respectivamente.

Al observar la situación de los perros por vacuna seleccionada, se advierte que sólo el 2,8% no recibió la antirrábica en el último año. Ese porcentaje es mayor en la Zona Sur (3,5%).

**C. 10**

Distribución porcentual de perros por condición de vacunación en los últimos 12 meses según zona. Total y vacunas seleccionadas. Ciudad de Buenos Aires. Año 2022

Condición de vacunación y vacuna seleccionada	Zona			
	Total	Norte	Centro	Sur
<b>Total</b>	<b>100,0</b>	<b>100,0</b>	<b>100,0</b>	<b>100,0</b>
Vacunado	83,7	95,4	84,9	76,6
No vacunado	16,3	4,6	15,1	23,4
Vacuna seleccionada				
<b>Rabia</b>	<b>100,0</b>	<b>100,0</b>	<b>100,0</b>	<b>100,0</b>
Vacunado	97,2	98,3	97,2	96,4
No vacunado	2,8	1,7	2,8	3,5
No sabe	0,0	-	-	0,1
<b>Séxtuple</b>	<b>100,0</b>	<b>100,0</b>	<b>100,0</b>	<b>100,0</b>
Vacunado	82,7	91,1	84,4	75,2
No vacunado	16,0	8,4	14,9	22,1
No sabe	1,3	0,5	0,7	2,7

**Nota:** las diferencias con el total se deben a casos de condición de vacunación ignorada. Zona Norte: Comunas 2, 13 y 14; Zona Centro: Comunas 1, 3, 5, 6, 7, 11, 12 y 15; Zona Sur: Comunas 4, 8, 9 y 10.  
**Fuente:** Dirección General de Estadística y Censos (Ministerio de Hacienda y Finanzas GCBA). EAH 2022.

Sin embargo, la proporción de perros que no recibió la vacuna séxtuple aumenta a 16,0%. Este valor disminuye a la mitad en la Zona Norte (8,4%), mientras que asciende a 22,1% en la Zona Sur.

El cuadro C.11 muestra que, en los hogares de la Ciudad de Buenos Aires, el porcentaje de gatos que no fueron vacunados en los últimos 12 meses se eleva a 34,6%. Este valor significa una pequeña mejora con respecto a la cifra de 2018 (cuadro C.12).

En las Zonas Norte y Centro se aprecian los menores porcentajes de gatos sin vacunar en los últimos 12 meses, alrededor del 31%. Por su parte, en la Zona Sur esa proporción aumenta a 41,5%.

Al analizar la situación de los gatos por vacuna seleccionada, se observa que el 6,1% no recibió la antirrábica en el último año. Ese valor se reduce a la mitad en la Zona Norte (3,0%).

Sin embargo, el 12,8% de gatos no recibió la vacuna triple felina. Algo similar a lo que ocurre con la séxtuple entre los perros, ese valor disminuye drásticamente en la Zona Norte (4,6%), mientras que asciende a 17,0% en la Zona Sur.

**C.11**

Distribución porcentual de gatos por condición de vacunación en los últimos 12 meses según zona. Total y vacunas seleccionadas. Ciudad de Buenos Aires. Año 2022

Condición de vacunación y vacuna seleccionada	Zona			
	Total	Norte	Centro	Sur
<b>Total</b>	<b>100,0</b>	<b>100,0</b>	<b>100,0</b>	<b>100,0</b>
Vacunado	65,2	66,9	68,1	58,5
No vacunado	34,6	31,6	31,9	41,5
No sabe	0,2	1,5	-	-
Vacuna seleccionada				
<b>Rabia</b>	<b>100,0</b>	<b>100,0</b>	<b>100,0</b>	<b>100,0</b>
Vacunado	93,8	97,0	93,8	91,8
No vacunado	6,0	3,0	6,1	7,7
No sabe	0,2	-	0,2	0,5
<b>Triple felina</b>	<b>100,0</b>	<b>100,0</b>	<b>100,0</b>	<b>100,0</b>
Vacunado	86,6	95,4	86,7	81,0
No vacunado	12,8	4,6	13,1	17,0
No sabe	0,6	-	0,2	1,9

**Nota:** las diferencias con el total se deben a casos de condición de vacunación ignorada. Zona Norte: Comunas 2, 13 y 14; Zona Centro: Comunas 1, 3, 5, 6, 7, 11, 12 y 15; Zona Sur: Comunas 4, 8, 9 y 10.  
**Fuente:** Dirección General de Estadística y Censos (Ministerio de Hacienda y Finanzas GCBA). EAH 2022.

La estimación de la prevalencia de vacunación de las mascotas de los hogares de la Ciudad para el período 2014-2022, muestra un descenso tanto de la inoculación de perros como de gatos, que en conjunto ronda los -5 puntos porcentuales (cuadro C.12).

En la población de perros, la baja del porcentaje de vacunación es constante. En la de gatos, en cambio, se detecta un pequeño aumento en 2022, cuyo valor se mantiene por debajo de la cifra de 2014 (70,4%).

Tanto para los perros como para los gatos se registra un ascenso en la aplicación de la vacuna antirrábica en 2018 -que es más pronunciado en los felinos-, pero estos valores se mantienen prácticamente iguales en 2022.

Por último, se destaca el crecimiento sostenido, entre el inicio y el final del período observado, de la proporción de gatos que recibieron la vacuna triple felina.

### C.12

Distribución porcentual de perros y gatos por condición de vacunación en los últimos 12 meses. Total y vacunas seleccionadas. Ciudad de Buenos Aires. Años 2014 - 2018 - 2022

Condición de vacunación y vacuna seleccionada	Año		
	2014	2018	2022
<b>Perros</b>	<b>100,0</b>	<b>100,0</b>	<b>100,0</b>
Vacunado	88,7	84,7	83,7
No vacunado	11,3	15,3	16,3
No sabe	-	-	-
<b>Vacuna seleccionada</b>			
<b>Rabia</b>	<b>100,0</b>	<b>100,0</b>	<b>100,0</b>
Vacunado	95,2	97,2	97,2
No vacunado	4,6	2,7	2,8
No sabe	-	-	0,0
<b>Séxtuple</b>	<b>100,0</b>	<b>100,0</b>	<b>100,0</b>
Vacunado	81,9	80,6	82,7
No vacunado	16,6	18,2	16,0
No sabe	-	-	1,3
<b>Gatos</b>	<b>100,0</b>	<b>100,0</b>	<b>100,0</b>
Vacunado	70,4	63,6	65,2
No vacunado	29,6	36,3	34,6
No sabe	-	-	0,2
<b>Vacuna seleccionada</b>			
<b>Rabia</b>	<b>100,0</b>	<b>100,0</b>	<b>100,0</b>
Vacunado	90,6	94,1	93,8
No vacunado	9,1	5,7	6,0
No sabe	-	-	0,2
<b>Triple felina</b>	<b>100,0</b>	<b>100,0</b>	<b>100,0</b>
Vacunado	77,1	83,7	86,6
No vacunado	21,0	15,2	12,8
No sabe	-	-	0,6

Nota: las diferencias con el total se deben a casos de condición de vacunación ignorada. Fuente: Dirección General de Estadística y Censos (Ministerio de Hacienda y Finanzas GCBA). EAH 2014 - 2018 - 2022.

### 2.3.3 Desparasitación

En el total de los hogares de la Ciudad de Buenos Aires, el porcentaje de perros que no fueron desparasitados en los últimos 12 meses contra parásitos internos es de 22,3%. Los perros que fueron desparasitados entre 1 y 2 veces representan la mayoría (60,0%) (cuadro C.3 de Anexo IV).

En el gráfico G.3 se aprecia que en todas las zonas de la Ciudad prevalecen los perros protegidos contra parasitados internos entre 1 y 2 veces, en los últimos 12 meses.

En la Zona Sur se observa la menor protección contra parásitos internos en los últimos 12 meses (26,8%), mientras que en la Zona Norte ese porcentaje disminuye a 11,0%.

### G.3

Distribución porcentual de perros por desparasitación contra parásitos internos en los últimos 12 meses según zona. Ciudad de Buenos Aires. Año 2022

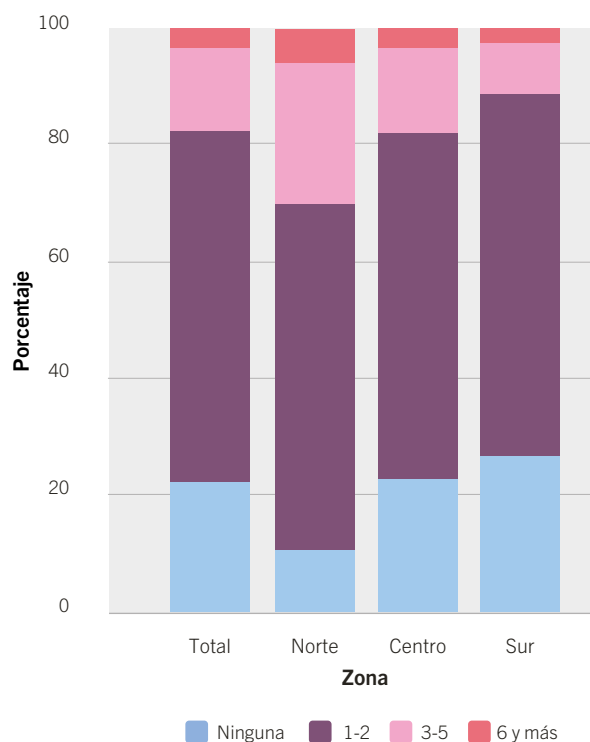

Nota: Zona Norte: Comunas 2, 13 y 14; Zona Centro: Comunas 1, 3, 5, 6, 7, 11, 12 y 15; Zona Sur: Comunas 4, 8, 9 y 10. Fuente: Dirección General de Estadística y Censos (Ministerio de Hacienda y Finanzas GCBA). EAH 2022.

Asimismo, se distingue en la Zona Norte la proporción de perros desparasitados entre 3 y 5 veces en el último año (24,2%), que supera el promedio de la Ciudad para este grupo.

En el total de los hogares de la Ciudad de Buenos Aires, el porcentaje de gatos que no fueron desparasitados en los últimos 12 meses contra parásitos internos es de 26,5%. Los gatos que fueron desparasitados entre 1 y 2 veces componen la mayor parte (59,7%) (cuadro C.4 de Anexo IV).

El gráfico G.4 ilustra que en todas las zonas de la Ciudad son mayoría los gatos protegidos contra parásitos internos entre 1 y 2 veces, en los últimos 12 meses.

#### G.4

Distribución porcentual de gatos por desparasitación contra parásitos internos en los últimos 12 meses según zona. Ciudad de Buenos Aires. Año 2022

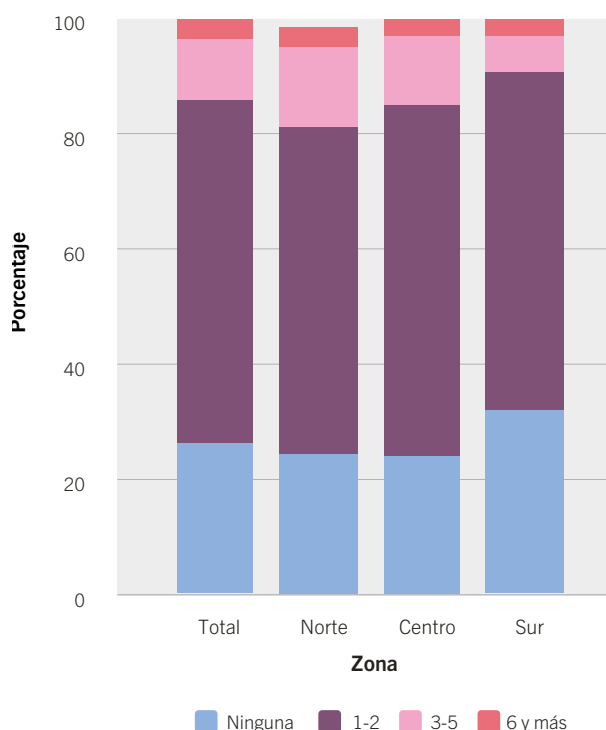

**Nota:** Zona Norte: Comunas 2, 13 y 14; Zona Centro: Comunas 1, 3, 5, 6, 7, 11, 12 y 15; Zona Sur: Comunas 4, 8, 9 y 10.  
**Fuente:** Dirección General de Estadística y Censos (Ministerio de Hacienda y Finanzas GCBA). EAH 2022.

En la Zona Sur se observa la menor protección contra los parásitos internos en los últimos 12 meses (32,1%). Por su parte, en las Zonas Norte y Centro la proporción de felinos que no fueron desparasitados en el último año baja a 24,4% y a 24,2%, respectivamente.

El 87,0% de perros del total de hogares de la Ciudad fue desparasitado contra pulgas y garrapatas al menos 1 vez en los últimos 12 meses. En su mayoría, entre 2 y 4 veces (34,3%) y 1 vez (29,3%) al año. Además, como se observa en la franja verde del gráfico G.5, una parte importante fue desparasitada 8 veces o más en el último año (15,6%) (cuadro C.5 de Anexo IV).

El gráfico G.5 muestra que en todas las zonas de la Ciudad los perros desparasitados entre 2 y 4 veces contra pulgas y garrapatas, en los últimos 12 meses, componen el porcentaje más alto.

El porcentaje de perros que fueron desparasitados en la Zona Norte es mayor que en las Zonas Centro y Sur. En la Zona Norte fue desparasitado al menos 1 vez en el último año el 93,1% de perros, mientras

#### G.5

Distribución porcentual de perros por desparasitación contra pulgas y garrapatas en los últimos 12 meses según zona. Ciudad de Buenos Aires. Año 2022

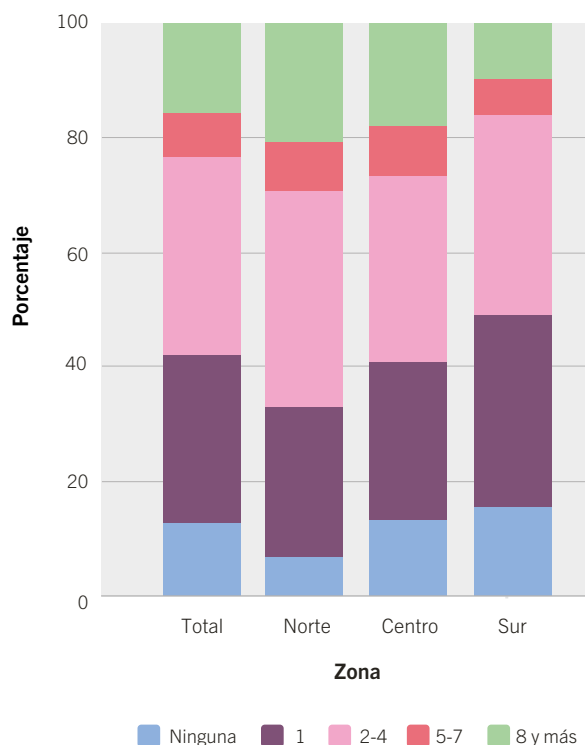

**Nota:** Zona Norte: Comunas 2, 13 y 14; Zona Centro: Comunas 1, 3, 5, 6, 7, 11, 12 y 15; Zona Sur: Comunas 4, 8, 9 y 10.  
**Fuente:** Dirección General de Estadística y Censos (Ministerio de Hacienda y Finanzas GCBA). EAH 2022.

que en las Zonas Centro y Sur ese valor baja a 86,8% y a 84,6%, respectivamente.

Se destaca en la Zona Norte el 20,7% de perros desparasitados 8 veces o más durante el período de referencia.

Alrededor del 80% de gatos del total de hogares de la Ciudad fue desparasitado contra pulgas y garrapatas al menos 1 vez en los últimos 12 meses. En su mayoría, entre 2 y 4 veces (33,5%) y 1 vez (27,4%) al año (cuadro C.6 de Anexo IV).

Sin embargo, como se aprecia en la franja azul del gráfico G.6, un porcentaje importante de felinos no fue desparasitado en el último año (21,0%). Este grupo tiene una mayor relevancia en la Zona Norte, donde alcanza el 29,4%.

En el Gráfico 6 se aprecia que la Zona Centro tiene la menor proporción de gatos que no fueron desparasitados contra pulgas y garrapatas y la mayor de los que recibieron 8 o más de estas desparasitaciones (14,8%), en el último año.

## G.6

Distribución porcentual de gatos por desparasitación contra pulgas y garrapatas en los últimos 12 meses según zona. Ciudad de Buenos Aires. Año 2022

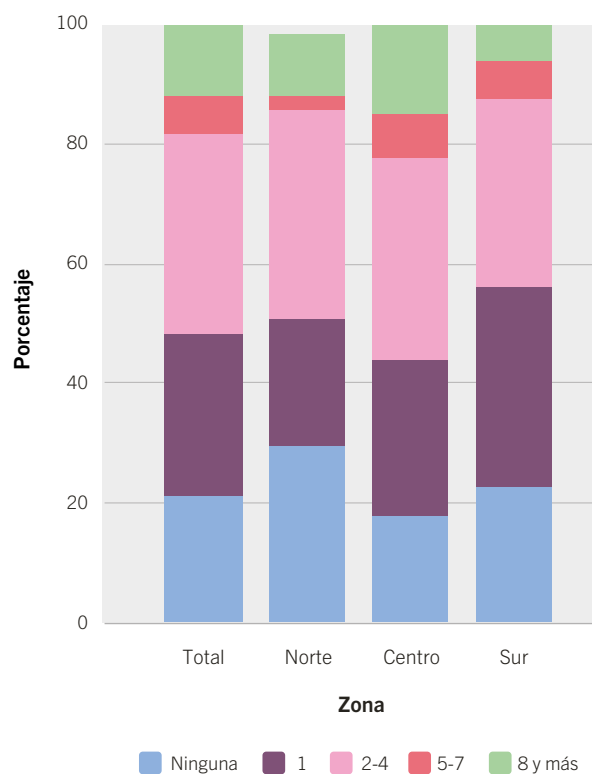

**Nota:** Zona Norte: Comunas 2, 13 y 14; Zona Centro: Comunas 1, 3, 5, 6, 7, 11, 12 y 15; Zona Sur: Comunas 4, 8, 9 y 10.  
**Fuente:** Dirección General de Estadística y Censos (Ministerio de Hacienda y Finanzas GCBA). EAH 2022.

### 2.3.4 Atención veterinaria

En referencia a la salud de los perros medida por la cantidad de atenciones veterinarias en los 12 meses previos a la encuesta, el cuadro C.13 muestra que el 80,1% recibió al menos 1 atención veterinaria. Prácticamente el 35% de perros tuvo una sola atención veterinaria y el casi 30%, entre 2 y 3, en el último año.

En lo que respecta a la atención veterinaria según zona, el porcentaje más alto de perros que no fueron atendidos en el último año se encuentra en la Zona Sur, con el 29,5%. En las Zonas Centro y Norte los valores descienden a 16,5% y a 9,7%, respectivamente.

El cuadro C.14, que presenta la atención veterinaria de gatos en los 12 meses previos a la encuesta, muestra que alrededor del 70% tuvo al menos 1 atención veterinaria. El 38,3% de gatos recibió una sola atención veterinaria en el último año. En sentido contrario, se destaca que prácticamente el 30% no recibió ninguna atención en el período de referencia.

## C.13

Distribución porcentual de perros por atención veterinaria en los últimos 12 meses según zona. Ciudad de Buenos Aires. Año 2022

Atención veterinaria	Zona			
	Total	Norte	Centro	Sur
<b>Total</b>	<b>100,0</b>	<b>100,0</b>	<b>100,0</b>	<b>100,0</b>
1	34,9	27,2	34,7	38,5
2 - 3	28,4	37,3	30,4	21,4
4	5,8	8,7	6,3	3,8
Más de 4	11,0	17,2	12,0	6,7
No recibió atención veterinaria	19,8	9,7	16,5	29,5
No sabe	0,0	-	0,1	-

**Nota:** las diferencias con el total se deben a casos de atención veterinaria ignorada. Zona Norte: Comunas 2, 13 y 14; Zona Centro: Comunas 1, 3, 5, 6, 7, 11, 12 y 15; Zona Sur: Comunas 4, 8, 9 y 10.  
**Fuente:** Dirección General de Estadística y Censos (Ministerio de Hacienda y Finanzas GCBA). EAH 2022.

## C.14

Distribución porcentual de gatos por atención veterinaria en los últimos 12 meses según zona. Ciudad de Buenos Aires. Año 2022

Atención veterinaria	Zona			
	Total	Norte	Centro	Sur
<b>Total</b>	<b>100,0</b>	<b>100,0</b>	<b>100,0</b>	<b>100,0</b>
1	38,3	31,9	38,2	41,7
2 - 3	23,4	26,4	27,3	14,5
4	3,0	5,3	2,6	2,3
Más de 4	5,5	9,0	6,4	2,0
No recibió atención veterinaria	29,6	25,8	25,5	39,6
No sabe	0,2	1,5	-	-

**Nota:** las diferencias con el total se deben a casos de atención veterinaria ignorada. Zona Norte: Comunas 2, 13 y 14; Zona Centro: Comunas 1, 3, 5, 6, 7, 11, 12 y 15; Zona Sur: Comunas 4, 8, 9 y 10.  
**Fuente:** Dirección General de Estadística y Censos (Ministerio de Hacienda y Finanzas GCBA). EAH 2022.

Las Zonas Norte y Centro registran la mayor proporción de gatos que fueron atendidos al menos 1 vez en el último año (72,6% y 74,5%, respectivamente). Como contrapartida, el porcentaje más alto de felinos que no fueron atendidos en el último año se encuentra en la Zona Sur (39,6%), superando por 10 puntos porcentuales el promedio de la Ciudad para este grupo.



### 2.3.5 Dieta de perros y gatos

Algo más de la mitad de perros de los hogares de la Ciudad de Buenos Aires consume alimento balanceado, alrededor del 40% combina alimento natural y balanceado, y el resto come en forma natural exclusivamente (cuadro C.15).

#### C.15

Distribución porcentual de perros por tipo de alimento consumido según zona. Ciudad de Buenos Aires. Año 2022

Tipo de alimento consumido	Zona			
	Total	Norte	Centro	Sur
<b>Total</b>	<b>100,0</b>	<b>100,0</b>	<b>100,0</b>	<b>100,0</b>
Sólo natural	5,9	5,1	5,9	6,3
Sólo balanceado	55,8	61,9	58,6	48,7
Mixto (natural y balanceado)	38,3	33,0	35,5	45,0

**Nota:** las diferencias con el total se deben a casos de tipo de alimento ignorado. Zona Norte: Comunas 2, 13 y 14; Zona Centro: Comunas 1, 3, 5, 6, 7, 11, 12 y 15; Zona Sur: Comunas 4, 8, 9 y 10.  
**Fuente:** Dirección General de Estadística y Censos (Ministerio de Hacienda y Finanzas GCBA). EAH 2022.

#### C.16

Distribución porcentual de gatos por tipo de alimento consumido según zona. Ciudad de Buenos Aires. Año 2022

Tipo de alimento consumido	Zona			
	Total	Norte	Centro	Sur
<b>Total</b>	<b>100,0</b>	<b>100,0</b>	<b>100,0</b>	<b>100,0</b>
Sólo natural	1,3	0,4	1,1	2,3
Sólo balanceado	76,0	85,4	77,4	68,2
Mixto (natural y balanceado)	22,5	12,7	21,5	29,4
No sabe	0,2	1,5	-	-

**Nota:** las diferencias con el total se deben a casos de tipo de alimento ignorado. Zona Norte: Comunas 2, 13 y 14; Zona Centro: Comunas 1, 3, 5, 6, 7, 11, 12 y 15; Zona Sur: Comunas 4, 8, 9 y 10.  
**Fuente:** Dirección General de Estadística y Censos (Ministerio de Hacienda y Finanzas GCBA). EAH 2022.

En las Zonas Norte y Centro la alimentación exclusiva de balanceado reviste mayor importancia (ronda el 60%). En cambio, en la Zona Sur el porcentaje de perros que consume alimento balanceado (48,7%) es similar al que consume mixto (45,0%).

La gran mayoría de gatos de los hogares de la Ciudad de Buenos Aires consume alimento balanceado, el 22,5% tiene una dieta mixta y el resto come alimento natural exclusivamente (cuadro C.16).

En la Zona Norte la dieta de los gatos está basada, en forma predominante, en alimento balanceado (85,4%). En la Zona Centro, esa proporción baja a 77,4% y en la Zona Sur, a 68,2%. En esta última, el porcentaje de gatos que consume alimento mixto asciende a 29,4%.

## 2.4 Conciencia ciudadana

### 2.4.1 Cuidado de un animal de la calle

Como se observa en el cuadro C.17, cuando se preguntó a los hogares encuestados si sus integrantes colaboraban con el cuidado de un animal de la calle, cerca del 90% contestó que no. Cabe resaltar que en la Zona Sur se registra la mayor proporción de hogares que declaran colaborar con el cuidado de un animal de la calle, alcanzando el 20 por ciento.

#### C.17

Distribución porcentual de hogares por condición de colaboración con el cuidado de un animal de la calle/comunitario. Ciudad de Buenos Aires. Año 2022

Condición de colaboración del hogar	Zona			
	Total	Norte	Centro	Sur
<b>Total</b>	<b>100,0</b>	<b>100,0</b>	<b>100,0</b>	<b>100,0</b>
Colabora	12,0	6,2 <sup>a</sup>	11,6	20,0
No colabora	88,0	93,8	88,4	80,0

<sup>a</sup> Valor de la celda con carácter indicativo (el coeficiente de variación estimado es mayor al 10% y menor o igual al 20%).

**Nota:** Zona Norte: Comunas 2, 13 y 14; Zona Centro: Comunas 1, 3, 5, 6, 7, 11, 12 y 15; Zona Sur: Comunas 4, 8, 9 y 10.  
**Fuente:** Dirección General de Estadística y Censos (Ministerio de Hacienda y Finanzas GCBA). EAH 2022.

### 2.4.2 Información recibida

El 25,5% del total de hogares entrevistados en la EAH 2022 declaró que recibió información sobre mascotas por parte del Gobierno de la Ciudad. Al indagar acerca de los medios por los que recibieron dicha información, aludieron principalmente a las redes sociales (36,7%). En segundo lugar, refirieron a la cartelera en la vía pública y a la televisión (alrededor del 12% cada uno). La recepción de información sobre mascotas mediante folletería también tuvo una mención importante (10%).

Por último, señalaron que recibieron información en mayor medida sobre vacunación y castración (27,3% y 23,1%). Con menor importancia le siguen los consejos para el cuidado de mascotas (15,2%), luego la recolección de heces (13,7%) y por último, los consejos para el paseo de la mascota (11,2%).

### 2.4.3 Modalidad de incorporación de mascota

La manera en que la mascota ingresó al hogar es diferente según se trate de un perro o de un gato. En el caso de los perros, el 28,9% fue regalado, el 25,4% fue comprado y el 25,2% fue adoptado. Un porcentaje menor a los anteriores fue recogido de la calle (16,5%). En cambio, para el caso de los gatos, las proporciones son distintas: el 40,7% fue adoptado, el 31,1% fue recogido de la calle y el 18,5% fue regalado. Sólo el 6,3% fue incorporado al hogar mediante la compra (cuadros C.18 y C.19).

En la Zona Norte, tanto para los perros como para los gatos, se distingue el porcentaje de mascotas que fueron incorporadas por adopción (35,6% y 53,3%, respectivamente). Por su parte, en la Zona Sur, sobresale la participación de gatos recogidos de la calle (42,3%).

#### C.18

Distribución porcentual de perros por modalidad en que fueron incorporados al hogar según zona. Ciudad de Buenos Aires. Año 2022

Modalidad en que fueron incorporados al hogar	Zona			
	Total	Norte	Centro	Sur
<b>Total</b>	<b>100,0</b>	<b>100,0</b>	<b>100,0</b>	<b>100,0</b>
Compra	25,4	31,0	27,0	20,5
Regalo	28,9	24,2	26,0	35,4
Recogido de la calle	16,5	8,1	16,8	19,9
Adoptado	25,2	35,6	26,1	19,2
Cría de otra mascota del hogar	3,9	1,1	4,1	5,0

**Nota:** Zona Norte: Comunas 2, 13 y 14; Zona Centro: Comunas 1, 3, 5, 6, 7, 11, 12 y 15; Zona Sur: Comunas 4, 8, 9 y 10.

**Fuente:** Dirección General de Estadística y Censos (Ministerio de Hacienda y Finanzas GCBA). EAH 2022.

#### C.19

Distribución porcentual de gatos por modalidad en que fueron incorporados al hogar según zona. Ciudad de Buenos Aires. Año 2022

Modalidad en que fueron incorporados al hogar	Zona			
	Total	Norte	Centro	Sur
<b>Total</b>	<b>100,0</b>	<b>100,0</b>	<b>100,0</b>	<b>100,0</b>
Compra	6,3	5,5	7,8	3,8
Regalo	18,5	13,0	17,1	24,0
Recogido de la calle	31,1	25,5	26,9	42,3
Adoptado	40,7	53,3	45,5	24,7
Cría de otra mascota del hogar	3,1	1,2	2,6	5,3
No sabe	0,2	1,5	-	-

**Nota:** Zona Norte: Comunas 2, 13 y 14; Zona Centro: Comunas 1, 3, 5, 6, 7, 11, 12 y 15; Zona Sur: Comunas 4, 8, 9 y 10.

**Fuente:** Dirección General de Estadística y Censos (Ministerio de Hacienda y Finanzas GCBA). EAH 2022.

### 3. Conclusiones

A partir de los resultados de la EAH 2022 y por medio de la aplicación del módulo sobre “Tenencia responsable y sanidad de perros y gatos” se evidencia que cerca de 490.000 perros están al cuidado de los hogares de la Ciudad de Buenos Aires, frente a 477.000 estimados en 2018. Algo más de la mitad de la población canina está compuesta por hembras (53,2%). Del total de perros, el 35,3% tiene de 5 a 9 años de edad; el 33,9%, de 1 a 4 años; el 22,9%, 10 años y más y el 7,8% restante, menos de 1 año.

La población de perros de los hogares de la Ciudad se distribuye de manera prácticamente homogénea entre los de raza y los mestizos (49,9% y 50,1%, respectivamente).

Los perros castrados componen algo más de la mitad (54,6%) de la población canina de los hogares de la Ciudad. La proporción de 2022 significa un incremento de casi 13 puntos porcentuales con respecto a la cifra de 2018 (42,0%), lo que revierte la relación de las estimaciones anteriores de la EAH, en la medida que los perros no castrados representaban la mayoría.

El porcentaje de perros que no fue vacunado en los últimos 12 meses es de 16,3%. Este valor representa una leve desmejora con respecto a 2018 (15,3%). En lo que refiere a las vacunas seleccionadas, se observa que sólo el 2,8% de perros no recibió la antirrábica en el último año, en tanto que al 16,0% no se le aplicó la vacuna séxtuple.

La gran mayoría de perros fueron desparasitados contra parásitos internos (77,7%) y contra pulgas y garrapatas (87,0%), en los últimos 12 meses. En el primer caso, el 60,0% entre 1 y 2 veces; en el segundo, el 34,3% entre 2 y 4 veces y el 29,3% 1 sola vez. La atención veterinaria en ese período alcanza al 80,1% de perros. La alimentación de los mismos se basa, principalmente, en alimento balanceado exclusivamente (55,8%).

En cuanto a la población felina, se contabilizaron cerca de 368.000 gatos al cuidado de los hogares de la Ciudad de Buenos Aires, frente a 297.000 estimados en 2018. La mayoría está compuesta por hembras (55,7%). Del total de gatos, el 44,4% tiene de 1 a 4 años de edad; el 29,3%, de 5 a 9 años; el 16,0%, 10 años y más y el 9,9% restante, menos de 1 año.

La enorme mayoría de la población de gatos de los hogares de la Ciudad es mestiza o cruza (89,8%) y está castrada (85,0%).

En cuanto a la condición de vacunación, el 34,6% del total de gatos al cuidado de los hogares no

fueron vacunados en el último año, lo cual implica una pequeña mejora en relación con 2018 (36,6%). Respecto de las vacunas seleccionadas, se observa que el 6,1% de gatos no recibió la antirrábica en el último año, en tanto que al 12,8% no se le aplicó la vacuna triple felina.

Al respecto, cabe enfatizar que la estimación de la prevalencia de vacunación de las mascotas de los hogares de la Ciudad para el período 2014 - 2022, muestra un descenso tanto de la inoculación de perros como de gatos, que ronda los -5 puntos porcentuales.

La mayoría de los gatos fueron desparasitados contra parásitos internos (73,3%) y contra pulgas y garrapatas (78,8%), en los últimos 12 meses. En el primer caso, el 59,7% entre 1 y 2 veces; en el segundo, el 33,5% entre 2 y 4 veces y el 27,4% 1 sola vez. La atención veterinaria en ese período alcanza al 70,2% de gatos. En lo referido a la alimentación, la dieta de la enorme mayoría de gatos consiste en alimento balanceado exclusivamente (76,0%).

Al interior de la Ciudad de Buenos Aires, si bien la Zona Sur tiene los más bajos porcentajes en las dimensiones del cuidado de las mascotas, es la que contiene mayor proporción de hogares que colaboran con el cuidado de animales de la calle o comunitarios y que incorporan mascotas recogidas de la calle. Asimismo, como esta zona presenta los mayores ratios de perros por persona, resulta de interés especial la planificación y el reforzado de campañas de vacunación, en tanto y en cuanto los perros y gatos son vectores transmisores de varias patologías.

Por último, es menester destacar el aumento de las adopciones y del recogimiento de animales de la calle como modalidades de adquisición de las mascotas de los hogares de la Ciudad de Buenos Aires.

## 4. Bibliografía

**Blood, D.C. y Studedert, V.P. (1993).** Diccionario de veterinaria. Editorial Mc Graw-Hill Interamericana de España. ISBN: 978-84-486-0021-1. Madrid.

**Deville, J. C. y Särndal, C. E.** *Calibration Estimators in Survey Samplings*, en *Journal of the American Statistical Association*, Vol. 87, Nº 418, pp. 376-382. Massachusetts.

**Dirección General de Estadística y Censos (GCBA) (2014a).** “Módulo de Tenencia responsable y sanidad de perros y gatos. Encuesta Anual de Hogares 2014.” Informe de resultados. <https://www.estadisticaciudad.gob.ar/eyc/?p=50681>

**Dirección General de Estadística y Censos (GCBA) (2018a).** “Módulo de Tenencia responsable y sanidad de perros y gatos. Encuesta Anual de Hogares 2018.” Informe de resultados. <https://www.estadisticaciudad.gob.ar/eyc/?p=106824>

**Mazzeo, V., Lago M.E., Rivero, M. y N. Zino (2012).** *¿Existe relación entre las características socioeconómicas y demográficas de la población y el lugar donde fija su residencia?* Una propuesta de zonificación de la Ciudad de Buenos Aires, en *Población de Buenos Aires*, año 9, número 15, octubre, pp.55-70.

**Turton, J.D. (1974).** *The collection storage and dissemination of information on breeds of livestock en Proceeding 1st World Congress on Genetic and Applied Livestock Production.* Vol. II pp. 61-74, Madrid.

## 4. Anexos

### Anexo I – Glosario

#### **Alimento balanceado**

Mezcla industrial y concentrada de alimentos naturales precocidos, que contiene todos los ingredientes nutricionales necesarios para cada especie animal y su correspondiente raza, edad, peso corporal, estado fisiológico, etc.

#### **Alimento mixto**

Combinación de alimento natural (casero) con alimento balanceado.

#### **Alimento natural (casero)**

Conformado habitualmente por los alimentos que se consumen en el hogar; o también compuesta por arroz, fideos y/o polenta para mascotas.

#### **Atención veterinaria**

Atención veterinaria a las prácticas medicinales que lleva a cabo un veterinario en pos de obtener un informe de su estado sanitario.

#### **Castración**

Extirpación quirúrgica de los órganos reproductores. Mediante esta operación, no sólo se promueve la salud del animal, sino que se contribuye a controlar la población de perros y gatos.

#### **Desparasitación externa**

Medida preventiva para eliminar parásitos externos tales como pulgas, garrapatas, piojos y ácaros.

#### **Desparasitación interna**

Medida preventiva para eliminar parásitos internos que afectan el tracto gastrointestinal, el aparato respiratorio, el aparato urinario y el aparato cardiovascular.

#### **Mascota (animal de compañía)**

Aquel que no se utiliza como alimento y que vive en una casa, como compañía y en estado equivalente al del ser humano. Se utiliza como medio de instrucción para niños acerca de materias biológicas, como compañía de personas solas, como vigilantes y guardianes, como ayuda psicológica para gente enferma y como medio de entrada a un grupo social diferente.

#### **Mestizo (cruza)**

No perteneciente a ninguna raza determinada, sino que tiene ascendencia de diferentes razas. Tanto los perros y gatos de raza como los mestizos, son aptos como animales de compañía.

#### **Raza**

Grupo homogéneo, subespecífico, de animales domésticos que poseen características externas definidas e identificables que permiten distinguirlos a simple vista, de otros grupos definidos de la misma manera en la misma especie; también es un grupo homogéneo sobre el que, debido a la separación geográfica con otros grupos fenotípicamente similares, existe un acuerdo general sobre su identidad separada (Turton, 1974). Tanto los perros y gatos de raza como los mestizos, son aptos como animales de compañía.

---

### Anexo II – Decreto 1088/11

<https://www.argentina.gob.ar/normativa/nacional/decreto-1088-2011-184639>

---

## Anexo III- Módulo Tenencia responsable y sanidad de perros y gatos



Módulo de tenencia responsable y sanidad de perros y gatos

**ENCUESTA ANUAL DE HOGARES 2022**

**Form. PyG 1**

**Datos de identificación**

Comuna |\_\_\_\_\_| Área |\_\_\_\_\_| Encuesta |\_\_\_\_\_| Hogar nº |\_\_\_\_\_| Semana |\_\_\_\_\_|  
 Calle \_\_\_\_\_ Nro. |\_\_\_\_\_| Piso |\_\_\_\_\_| Dpto. |\_\_\_\_\_| Hab. |\_\_\_\_\_| Torre/Cuerpo |\_\_\_\_\_|

Respondiente \_\_\_\_\_ Entrevista realizada Sí.....1 → **A PG\_CANT**  
 No.....2

Razón de no realización 8. Rechazo  
 9. Otras causas (especificar) \_\_\_\_\_

**Tenencia responsable y sanidad de perros y gatos**

**PG\_CANT** Cantidad de perros y gatos: **Pe1** Cantidad de perros |\_\_\_\_\_| **Ga1** Cantidad de gatos |\_\_\_\_\_|

PyG0	Nº de mascota en el hogar	1	2	3	4	5	6	7	8	9	10
PyG1	Por favor, nombreme todos los perros y gatos del hogar										
PyG2	¿_____ es... 1. perro/a? 2. gato/a?										
PyG3	¿Cuál es el sexo de _____? 1. Macho 2. Hembra										
PyG4	¿Cuántos años cumplidos tiene _____? G-S 1. Menos de 1 año 2. Entre 1 y 4 años 3. Entre 5 y 9 años 4. 10 años o más										
PyG5	¿_____ está castrado/a? 1. Sí 2. No → <b>A pregunta PyG6</b>										
PyG5a	¿Cuánto hace que está castrado? (G-S) 1. Menos de 1 año 2. De 1 a 3 años 3. Más de 3 años										
PyG6	En los últimos 12 meses, ¿cuántas veces _____ recibió atención veterinaria? (G-S) 1. Una vez 2. Entre 2 y 3 veces 3. 4 veces 4. Más de 4 veces 5. No recibió atención veterinaria										
PyG7	¿Durante los últimos 12 meses, _____ fue vacunado/a? 1. Sí 2. No → <b>A pregunta PyG13</b>										
PyG8	A _____, ¿le aplicaron la vacuna contra la rabia? (Perros y gatos) 1. Sí 2. No										

PyG0	Nº de mascota en el hogar	1	2	3	4	5	6	7	8	9	10
PyG9	A _____, ¿le aplicaron la vacuna Séxtuple? ( <i>Sólo perros</i> ) 1. Sí 2. No → <b>A pregunta PyG12</b>										
PyG10	Séxtuple... ( <i>Sólo perros</i> ) 1. con Leptospira? 2. sin Leptospira? ] → <b>A pregunta PyG12</b>										
PyG11	A _____, ¿le aplicaron la vacuna Triple felina? ( <i>Sólo gatos</i> ) 1. Sí 2. No										
PyG12	A _____, ¿le aplicaron otra/s vacuna/s no mencionada/s? ( <i>Perros y gatos</i> ) 1. Sí 2. No										
PyG13	En los <b>últimos 12 meses</b> , ¿cuántas veces _____ fue desparasitado/a contra parásitos internos? ( <i>G-S</i> ) 1. Entre 1 y 2 veces 2. Entre 3 y 5 veces 3. 6 veces o más 4. Ninguna vez										
PyG14	En los <b>últimos 12 meses</b> , ¿cuántas veces _____ fue desparasitado/a contra pulgas y garrapatas? ( <i>G-S</i> ) 1. Una vez 2. Entre 2 y 4 veces 3. Entre 5 y 7 veces 4. Entre 8 y 12 veces 5. Ninguna vez										
PyG15	¿_____ consume... ( <i>G-S</i> ) 1. ... alimento natural ( <i>casero</i> ) exclusivamente? 2. ... alimento balanceado exclusivamente? 3. ... alimento mixto? ( <i>combinación entre los ítems anteriormente mencionados</i> )										
PyG16	¿_____ es... ( <i>G-S</i> ) 1. ... comprado/a? 2. ... un regalo? 3. ... recogido/a de la calle? 4. ... adoptado/a? 5. ... una cría de una mascota del hogar?										
PyG17	¿_____ es... ( <i>G-S</i> ) 1. ... de raza? 2. ... mestizo/cruza?										

**Observaciones**

-----

-----

-----

-----

-----

## Anexo IV – Cuadros

### C.1

Población estimada de perros y de gatos y tasa media de crecimiento anual (por 1000). Ciudad de Buenos Aires. Años 2003 - 2007 - 2014 - 2018 - 2022

Año	Perros		Gatos	
	Total	TMCA	Total	TMCA
	(Por 1000)		(Por 1000)	
2003	355.368	...	204.960	...
2007	378.668	15,9	212.784	9,4
2014	431.955	18,8	253.093	24,8
2018	477.250	24,9	297.779	40,6
2022	493.676	8,5	368.176	53,1

Nota: TMCA: tasa media de crecimiento anual.

Fuente: Dirección General de Estadística y Censos (Ministerio de Hacienda y Finanzas GCBA). EAH 2003 - 2007 - 2014 - 2018 - 2022.

### C.2

Población de perros y de gatos cada 100 personas y cada 100 hogares por comuna. Ciudad de Buenos Aires. Año 2022

Comuna	Cada 100 personas		Cada 100 hogares	
	Perros	Gatos	Perros	Gatos
<b>Total</b>	<b>16,0</b>	<b>11,9</b>	<b>36,6</b>	<b>27,3</b>
1	14,0	13,2	36,3	34,2
2	10,1	8,2	17,2	14,0
3	12,9	9,4	27,1	19,7
4	19,8	14,5	58,8	43,0
5	11,7	15,5	25,6	34,0
6	14,9	10,6	28,9	20,5
7	18,8	13,3	49,2	35,0
8	20,2	11,1	78,0	42,9
9	21,9	11,8	58,1	31,2
10	19,5	14,7	50,9	38,4
11	19,0	8,6	42,2	19,2
12	16,1	15,5	36,0	34,5
13	13,3	8,4	26,0	16,5
14	12,2	10,6	21,5	18,7
15	14,9	12,7	29,3	24,9

Fuente: Dirección General de Estadística y Censos (Ministerio de Hacienda y Finanzas GCBA). EAH 2022.

### C.3

Distribución porcentual de perros por desparasitación contra parásitos internos en los últimos 12 meses según zona. Ciudad de Buenos Aires. Año 2022

Desparasitaciones contra parásitos internos	Zona			
	Total	Norte	Centro	Sur
<b>Total</b>	<b>100,0</b>	<b>100,0</b>	<b>100,0</b>	<b>100,0</b>
Ninguna	22,3	11,0	22,6	26,8
1 - 2	60,0	58,7	59,2	61,9
3 - 5	13,9	24,2	14,4	8,6
6 y más	3,8	6,2	3,8	2,8

Nota: las diferencias con el total se deben a casos de desparasitaciones ignoradas. Zona Norte: Comunas 2, 13 y 14; Zona Centro: Comunas 1, 3, 5, 6, 7, 11, 12 y 15; Zona Sur: Comunas 4, 8, 9 y 10.

Fuente: Dirección General de Estadística y Censos (Ministerio de Hacienda y Finanzas GCBA). EAH 2022.

### C.4

Distribución porcentual de gatos por desparasitación contra parásitos internos en los últimos 12 meses según zona. Ciudad de Buenos Aires. Año 2022

Desparasitaciones contra parásitos internos	Zona			
	Total	Norte	Centro	Sur
<b>Total</b>	<b>100,0</b>	<b>100,0</b>	<b>100,0</b>	<b>100,0</b>
Ninguna	26,5	24,4	24,2	32,1
1 - 2	59,7	56,9	60,9	58,9
3 - 5	10,4	13,9	11,7	5,9
6 y más	3,2	3,3	3,2	3,2
No sabe	0,2	1,5	-	-

Nota: las diferencias con el total se deben a casos de desparasitaciones ignoradas. Zona Norte: Comunas 2, 13 y 14; Zona Centro: Comunas 1, 3, 5, 6, 7, 11, 12 y 15; Zona Sur: Comunas 4, 8, 9 y 10.

Fuente: Dirección General de Estadística y Censos (Ministerio de Hacienda y Finanzas GCBA). EAH 2022.



**C.5**

Distribución porcentual de perros por desparasitación contra pulgas y garrapatas en los últimos 12 meses según zona. Ciudad de Buenos Aires. Año 2022

Desparasitaciones contra pulgas y garrapatas	Zona			
	Total	Norte	Centro	Sur
<b>Total</b>	<b>100,0</b>	<b>100,0</b>	<b>100,0</b>	<b>100,0</b>
Ninguna	13,0	6,9	13,2	15,3
1	29,3	26,1	27,4	33,6
2 - 4	34,3	37,9	32,9	34,9
5 - 7	7,8	8,5	8,5	6,5
8 y más	15,6	20,7	18,0	9,6
No sabe	0,0	-	-	0,1

**Nota:** las diferencias con el total se deben a casos de desparasitaciones ignoradas. Zona Norte: Comunas 2, 13 y 14; Zona Centro: Comunas 1, 3, 5, 6, 7, 11, 12 y 15; Zona Sur: Comunas 4, 8, 9 y 10.

**Fuente:** Dirección General de Estadística y Censos (Ministerio de Hacienda y Finanzas GCBA). EAH 2022.

**C.6**

Distribución porcentual de gatos por desparasitación contra pulgas y garrapatas en los últimos 12 meses según zona. Ciudad de Buenos Aires. Año 2022

Desparasitaciones contra pulgas y garrapatas	Zona			
	Total	Norte	Centro	Sur
<b>Total</b>	<b>100,0</b>	<b>100,0</b>	<b>100,0</b>	<b>100,0</b>
Ninguna	21,0	29,4	17,9	22,6
1	27,4	21,4	25,9	33,5
2 - 4	33,5	35,0	34,0	31,6
5 - 7	6,3	2,4	7,4	6,1
8 y más	11,6	10,3	14,8	6,2
No sabe	0,2	1,5	-	-

**Nota:** las diferencias con el total se deben a casos de desparasitaciones ignoradas. Zona Norte: Comunas 2, 13 y 14; Zona Centro: Comunas 1, 3, 5, 6, 7, 11, 12 y 15; Zona Sur: Comunas 4, 8, 9 y 10.

**Fuente:** Dirección General de Estadística y Censos (Ministerio de Hacienda y Finanzas GCBA). EAH 2022.

Para más información estadística podés seguirnos en nuestras redes,  
visitarnos en nuestra web o consultarnos por mail.