

Condiciones de vida en la Ciudad de Buenos Aires: indigencia y pobreza por ingresos y estratificación. 1er. trimestre de 2024

Informe de resultados | 1872



Junio de 2024

Medalla de oro a la calidad en la Gestión Pública



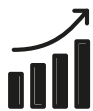

Resumen gráfico

Indigencia y pobreza por ingresos y estratificación. 1er. trimestre de 2024



Dirección General de **ESTADÍSTICA Y CENSOS**

Ministerio de Hacienda y Finanzas



Buenos Aires Ciudad

En condición de pobreza



30,4%

(411.000 hogares) están en condición de pobreza.

10,8% en situación de indigencia (146.000 hogares)



35,1%

(1.083.000 personas) están en condición de pobreza.

15,3% en situación de indigencia (471.000 personas)

Hogares

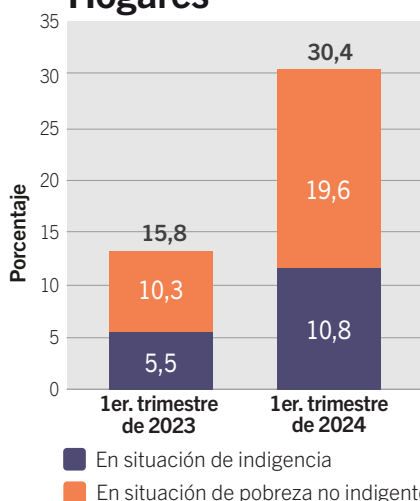

En la comparación interanual, hay un **aumento de 198.000 hogares y 410.000 personas en condición de pobreza.**

Hogares no pobres (%) por estrato de ingreso. 1er. trimestre de 2024

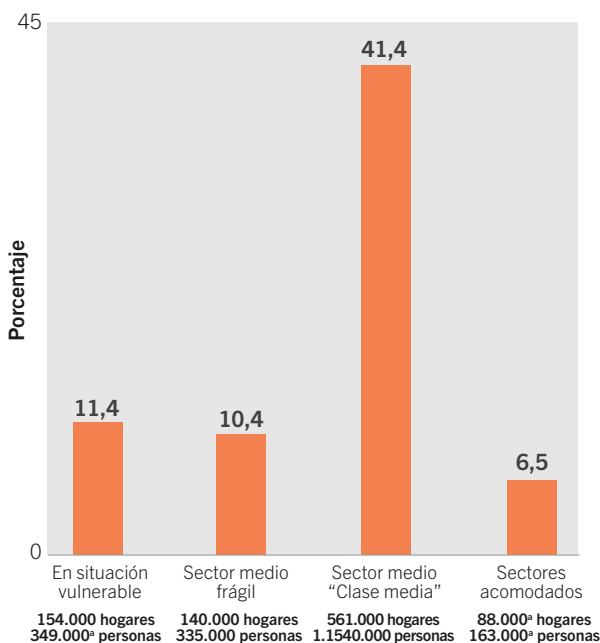

Población por estrato de ingresos (%). 1er. trimestre. Años 2015/2024

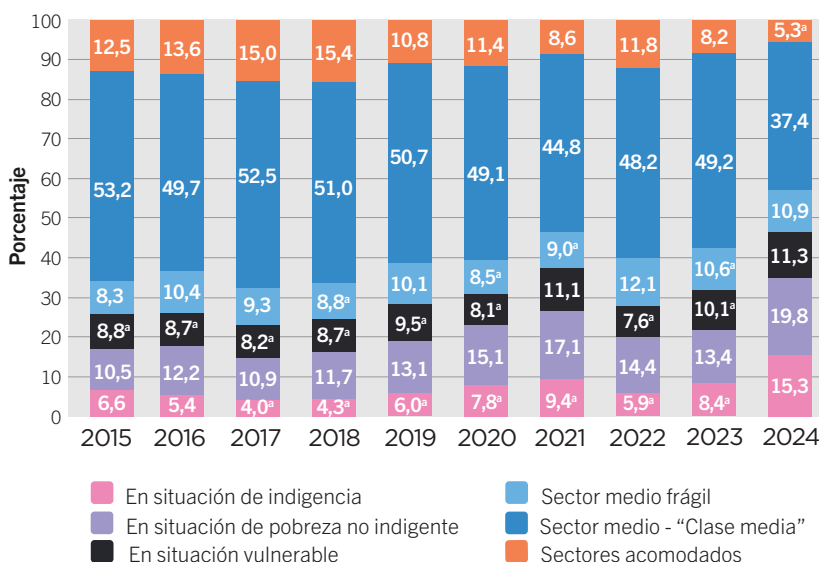

Dinámica del período

- En un contexto de reducción de la tasa de actividad y de empleo, la expansión de los ingresos laborales y no laborales no resulta suficiente para compensar los aumentos de precios. En consecuencia, las condiciones de vida de los hogares de la Ciudad se deterioran en forma generalizada, afectando el acceso a las canastas básicas y reduciéndose el peso de los sectores medios y acomodados.
- La pobreza -y en particular la indigencia- alcanzan las incidencias más altas de la serie iniciada en 2015 para un primer trimestre. El 35,5% no tiene ingresos suficientes para costear una canasta básica de alimentos.
- La indigencia casi duplica su incidencia respecto al mismo periodo del año anterior, tanto en hogares (10,8% vs. 5,5%) como en personas (15,3% vs. 8,4%).
- Unos 155.000 hogares y unas 364.000 personas de los sectores medios descienden en la pirámide de ingresos (una disminución de casi 12 pp.).
- Se reduce el peso de los sectores acomodados, que pasan de 11,8% de los hogares a 6,5% en un año. Su población se redujo del 8,2% al 5,3%.

^aValor con carácter indicativo (el coeficiente de variación estimado es mayor al 10% y menor o igual al 20%).

Nota: las personas se clasifican según el estrato al que corresponde el hogar en el que residen.

Fuente: Dirección General de Estadística y Censos (Ministerio de Hacienda y Finanzas GCBA), sobre la base de datos de ETOI. Líneas de indigencia y de pobreza y Canasta total del Sistema de Canastas de Consumo.

Condiciones de vida en la Ciudad de Buenos Aires: indigencia y pobreza por ingresos y estratificación. 1er. trimestre de 2024

Introducción

De acuerdo con información de la Encuesta Trimestral de Ocupación e Ingresos (ETOI), de la Dirección General de Estadística y Censos - GCBA, en el primer trimestre de 2024, tanto el empleo como la actividad se reducen respecto al mismo período del año anterior y la tasa de desocupación se amplía¹.

La expansión de los ingresos no resulta suficiente para mantener las condiciones de vida de la población en la comparación interanual. Los aumentos en los ingresos laborales quedan por debajo de la suba de los precios, pero quedan especialmente rezagados los ingresos no laborales, entre los que se incluyen las jubilaciones y pensiones².

Como resultado de las dinámicas anteriores, los guarismos de pobreza aumentan respecto del mismo período del año anterior y se constituyen en los más altos para un primer trimestre desde el inicio de la serie en 2015. Dentro de la población total de la Ciudad de Buenos Aires, se destaca la reducción interanual en la porción correspondiente a los sectores medios y a los acomodados, que tocan sus mínimos históricos.

Metodología

El desarrollo de la metodología de las Líneas de Indigencia y de Pobreza para la Ciudad de Buenos Aires (Canastas Básicas Alimentaria y Total), combinado con la Canasta Total (CT) del preexistente Sistema de Canastas de Consumo, que establece umbrales mínimos de satisfacción de las necesidades básicas de los hogares, permitió obtener una nueva estratificación de los hogares de la CABA en términos de su capacidad de acceso al consumo de bienes y servicios.

1 Al respecto, véase el Informe de Resultados N° 1863: "[Indicadores laborales de la Ciudad de Buenos Aires. 1er. trimestre de 2024. Mayo de 2024. DGESYC](#)".

2 Al respecto, véase el Informe de Resultados N° 1866: "[Ingresos en la Ciudad de Buenos Aires. 1er. trimestre de 2024. Junio de 2024. DGESYC](#)".

El criterio de estratificación utilizado recoge los antecedentes de la DGESYC³ y permite, por un lado, identificar a los sectores más desprotegidos de la sociedad en términos de situaciones de indigencia y de pobreza y, por el otro, da cuenta de la heterogeneidad de los sectores no pobres de manera de facilitar un análisis más integral de la situación social de la Ciudad de Buenos Aires, la de cada uno de los estratos definidos y su evolución en el tiempo.

El método utilizado para la estratificación consiste en comparar el valor de canastas de bienes y servicios que satisfacen las necesidades básicas de los hogares⁴ con los ingresos que éstos poseen para adquirirlos en el mercado. La fuente utilizada para obtener esos ingresos es la Encuesta Trimestral de Ocupación e Ingresos (ETOI)⁵.

En este informe se efectúa un detalle de la evolución de sectores sociales de la Ciudad a partir de las siguientes categorías de estratos:

En situación de indigencia: hogares cuyo ingreso total mensual no alcanza para cubrir la Canasta Básica Alimentaria (CBA - Línea de indigencia).

3 Para conocer el primer antecedente de esta estratificación para la Ciudad de Buenos Aires, véase, Informe de Resultados N° 544 (marzo de 2013): "[El sector medio en la Ciudad de Buenos Aires: una aproximación a partir de la estratificación de la población porteña según ingresos](#)".

4 La estimación del valor de las canastas de los hogares toma en consideración las características de cada uno de ellos, tales como el ciclo vital, el tamaño, la edad de sus miembros, entre otras, lo cual posibilita conocer el perfil de cada segmento de población.

5 El informe de valorización de umbrales mínimos correspondiente a febrero de 2024 es el Informe de Resultados N° 1841 de la DGESYC (marzo de 2024): "[Líneas de pobreza y Canastas de consumo para la Ciudad de Buenos Aires. Febrero de 2024](#)". Con el objetivo de facilitar la interpretación de esos datos, también puede consultarse una síntesis de la metodología, las fuentes utilizadas y la aplicabilidad de esta información en el documento "[Construcción de las líneas de indigencia \(LI\) y pobreza \(LP\) para la Ciudad de Buenos Aires. Síntesis metodológica](#)" (mayo de 2016). Finalmente, para datos del Índice de Precios al Consumidor (IPCBA) del período, véase el Informe de Resultados N° 1850 de la DGESYC (abril de 2024): "[IPCBA. Marzo de 2024](#)".

En situación de pobreza no indigente: hogares cuyo ingreso total mensual no alcanza para cubrir la Canasta Básica Total (CBT – Línea de pobreza) pero permite al menos adquirir la CBA.

En situación vulnerable (no pobres): hogares cuyo ingreso total mensual es de al menos la CBT y no alcanza la Canasta Total (CT) del Sistema de Canastas de Consumo.

Sector medio frágil: hogares cuyo ingreso total mensual es de al menos la CT y no alcanza 1,25 veces la CT del Sistema de Canastas de Consumo.

Sector medio “clase media”: hogares cuyo ingreso total mensual es de al menos 1,25 veces la CT y no alcanza 4 veces la CT del Sistema de Canastas de Consumo.

Sectores acomodados: hogares cuyo ingreso mensual es de 4 veces o más la CT del Sistema de Canastas de Consumo.

Las personas se clasifican según el estrato al que corresponde el hogar.

En este informe se expone la estructura de los hogares y las personas residentes en la Ciudad de Buenos Aires en el primer trimestre de 2024 en términos de los estratos señalados y su evolución interanual.

Situación en el 1er. trimestre de 2024

En el primer trimestre de 2024, la **pobreza** se ubica en 30,4% de los hogares (411.000 hogares) y 35,1% de las personas (1.083.000 personas), la más alta de la serie histórica iniciada en 2015 (C.1, C.2 y G.1).

La **indigencia** alcanza al 10,8% de los hogares (146.000 hogares) y al 15,3% de las personas (471.000 personas), también las incidencias más elevadas.

Dentro del conjunto de hogares y personas en situación de pobreza, los que están en situación extrema (indigencia) se incrementan, pasando a representar el 35,5% de los hogares y el 43,5% de las personas con carencias de ingresos.

Algunos grupos resultan más impactados por la pobreza que otros. Cabe destacar a los **hogares encabezados por mujeres** (donde la incidencia de la pobreza es de 34,4%, frente a 26,2% con jefe varón),

por una persona **desocupada** (1,7 veces más alta que la incidencia del total), o por una ocupada en **servicio doméstico** (75%). También a los hogares que están **ubicados en la zona sur** (42,0%) y a los que **tienen niños y niñas de menos de 14 años** (41,0%), estos últimos con incidencias de la pobreza y de la indigencia crecientes con el número de niños y niñas en el hogar. **Los hogares con presencia de adultos mayores que están en situación de pobreza** se ubican en 30,0%, un valor cercano al del total de población.

Se destaca también que el 44% de los **niños, niñas y adolescentes (0-17 años)** residen en hogares en condición de pobreza (300.000 personas en ese grupo de edad). Un año atrás, el porcentaje era de 34,7%.

El **ingreso per cápita familiar** de los hogares en condición de indigencia es de \$69.048 y el de los que padecen pobreza no indigente es de \$164.760.

En promedio, se requeriría transferir \$205.776 a cada hogar en situación de pobreza para que salgan de esa condición. Esa **brecha** de ingresos representa, siempre en promedio, el 36,7% de la canasta básica total.

En promedio, los hogares en condición de pobreza tienen 2,6 miembros, por encima del 2,3 de la Ciudad.

Por otra parte, el peso **de los estratos no pobres** se reduce en la comparación interanual, como contraparte del aumento de los estratos pobres. Además, dentro de este conjunto, se destacan la reducción en la participación del *sector medio* y de los *sectores acomodados*.

Los hogares **en situación vulnerable** representan el 11,4% de los hogares (154.000 hogares) y en ellos vive el 11,3% de la población (349.000 personas). Sumados al conjunto de hogares en condición de pobreza conforman los hogares en vulnerabilidad, que ascienden a 41,8% (unos 565.000 hogares), en los que habita el 46,4% de la población (unas 1.432.000 personas). En el último año, este agregado de población se expande desde 31,9%.

El **sector medio frágil**, ubicado entre los hogares en condición de vulnerabilidad y los sectores medios, está integrado por el 10,4% de los hogares y el 10,9% de las personas (140.000 hogares y 335.000 personas), sin variaciones significativas respecto al mismo trimestre de 2023.

Los **sectores medios asociados a la “clase media”** representan la categoría de mayor magnitud: 41,4% de los hogares de la Ciudad de Buenos Aires y 37,4% de la población (unos 561.000 hogares y 1.154.000 personas, respectivamente) y su participación se

contrajo 11,7 pp. en hogares y 11,8 pp. en población en el último año. Estas incidencias son las más bajas de la serie histórica iniciada en 2015.

Los **sectores acomodados** también tuvieron retroceso. El porcentaje de hogares se coloca en 6,5% y el de personas en 5,3% e involucra a unos 88.000 hogares y 163.000 personas. La disminución interanual también convierte a los guarismos actuales en los más bajos de la serie.

Cambios intertrimestrales

En relación al trimestre anterior, hay un importante crecimiento en el número de hogares en situación de pobreza (6,1 pp. en hogares y 5,0 pp. en personas). Dentro del conjunto de hogares no pobres, tal como ocurre en la dinámica interanual, se destaca la reducción del sector medio y de los acomodados⁶ (C.1).

6 Cabe advertir que la comparación más correcta es la interanual, dado que está libre de factores estacionales. Tanto en el mercado de trabajo -y por ende en los ingresos laborales-, como en los ingresos no laborales y en los precios de los bienes y servicios que consumen los hogares, hay regularidad en una parte de los cambios que presentan las variables de un trimestre a otro, por lo que las variaciones intertrimestrales en los indicadores de condiciones de vida no deberían interpretarse como mejora o deterioro si no se los aísla de este componente.

C.1

Distribución de hogares y personas por estrato de ingresos (%). Ciudad de Buenos Aires. 1er. trimestre de 2024

	Hogares		Personas	
	Porcentajes	Valores absolutos	Porcentajes	Valores absolutos
Total	100,0	1.355.000	100,0	3.084.000
En situación de pobreza	30,4	411.000	35,1	1.083.000
En situación de indigencia	10,8	146.000	15,3	471.000
En situación de pobreza no indigente	19,6	265.000	19,8	612.000
No pobres	69,6	943.000	64,9	2.001.000
En situación vulnerable	11,4	154.000	11,3	349.000 ^a
Sector medio frágil	10,4	140.000	10,9	335.000
Sector medio - "Clase media"	41,4	561.000	37,4	1.154.000
Sectores acomodados	6,5 ^a	88.000 ^a	5,3 ^a	163.000 ^a

^aValor de la celda con carácter indicativo (el coeficiente de variación estimado es mayor al 10% y menor o igual al 20%).

Clasificación de los hogares: En situación de indigencia: Hogares cuyo ingreso total mensual no alcanza para cubrir la Canasta Básica Alimentaria (CBA - Línea de indigencia). En situación de pobreza no indigente: Hogares cuyo ingreso total mensual no alcanza para cubrir la Canasta Básica Total (CBT - Línea de pobreza) pero permite al menos adquirir la CBA. No pobres en situación vulnerable: Hogares cuyo ingreso total mensual es de al menos la CBT y no alcanza la Canasta Total (CT) del Sistema de Canastas de Consumo. Sector medio frágil: Hogares cuyo ingreso total mensual es de al menos la CT y no alcanza 1,25 veces la CT del Sistema de Canastas de Consumo. Sector medio - "Clase media": Hogares cuyo ingreso total mensual es de al menos 1,25 veces la CT y no alcanza 4 veces la CT del Sistema de Canastas de Consumo. Sectores acomodados: Hogares cuyo ingreso mensual es de 4 veces o más la CT del Sistema de Canastas de Consumo.

Nota: la Línea de pobreza se construye para cada hogar de acuerdo a su composición, tomando en consideración economías de escala y equivalencias específicas. En cada período, se estiman por separado los valores de los bienes y servicios básicos que conforman los componentes no alimentarios de la Canasta Básica Total (agrupados en 12 categorías), que son los que tienen un carácter prioritario en la asignación del gasto por parte de los hogares de acuerdo con lo observado en la población.

Las personas se clasifican según el estrato al que corresponde el hogar.

Los valores absolutos de hogares y personas se presentan aproximados, dado que provienen de una fuente muestral.

La suma de los valores parciales puede diferir del total por procedimientos de redondeo.

Fuente: Dirección General de Estadística y Censos (Ministerio de Hacienda y Finanzas GCBA), sobre la base de datos de ETOI y Líneas de indigencia y de pobreza y Canasta total del Sistema de Canastas de Consumo.

C.2

Distribución de hogares y personas por estrato de ingresos (%). Ciudad de Buenos Aires.
1er. trimestre de 2015/1er. trimestre de 2024

Período	Total	En situación de pobreza	En situación de indigencia	En situación de pobreza no indigente	No pobres	En situación vulnerable	Sector medio frágil	Sector medio - "Clase media"	Sectores acomodados	
Hogares										
2015	1er. trim.	100,0	11,8	4,5 ^a	7,3	88,2	7,9	8,7	56,9	14,7
	2do. trim.	100,0	10,7	3,4 ^a	7,3	89,3	8,5	10,1	56,8	13,9
	3er. trim.	100,0	9,4	2,4 ^a	7,0	90,6	8,1	9,2	55,7	17,6
	4to. trim.	100,0	11,2	2,8 ^a	8,4	88,7	9,5	7,8	54,7	16,7
2016	1er. trim.	100,0	12,3	4,1 ^a	8,3	87,7	7,6	9,7	53,8	16,6
	2do. trim.	100,0	14,7	3,9 ^a	10,9	85,3	9,9	9,5	53,5	12,4
	3er. trim.	100,0	12,7	3,4 ^a	9,3	87,3	8,0	9,0	55,2	15,0
	4to. trim.	100,0	13,3	3,4 ^a	9,9	86,7	8,1	9,8	54,8	14,0
2017	1er. trim.	100,0	10,2	2,9 ^a	7,3	89,8	7,6	9,0	55,3	17,9
	2do. trim.	100,0	11,9	2,6 ^a	9,3	88,1	8,1	8,6	57,0	14,4
	3er. trim.	100,0	12,2	3,6 ^a	8,6	87,8	7,2	7,2	57,4	16,0
	4to. trim.	100,0	11,5	2,6 ^a	8,9	88,6	7,3 ^a	8,4 ^a	57,8	15,1
2018	1er. trim.	100,0	11,6	3,1 ^a	8,5	88,5	7,6	8,5	54,1	18,3
	2do. trim.	100,0	12,5	3,2 ^a	9,3	87,5	8,5	8,4	55,3	15,3
	3er. trim.	100,0	14,7	3,8 ^a	11,0	85,3	8,8	7,9	52,9	15,7
	4to. trim.	100,0	15,1	4,0 ^a	11,2	84,9	11,5	11,1	51,0	11,3
2019	1er. trim.	100,0	14,8	4,3 ^a	10,5	85,2	9,5	9,0	53,3	13,4
	2do. trim.	100,0	17,2	4,6 ^a	12,7	82,8	11,5	10,2	49,7	11,4
	3er. trim.	100,0	14,8	4,0 ^a	10,8	85,2	11,0	9,0 ^a	51,5	13,7
	4to. trim.	100,0	16,1	4,5 ^a	11,6	83,9	11,1	8,6	52,2	12,0
2020	1er. trim.	100,0	17,2	5,7 ^a	11,5	82,8	7,9	8,5	52,9	13,4
	2do. trim.	100,0	26,1	11,7	14,4	73,9	11,0	9,1	45,4	8,4
	3er. trim.	100,0	22,0	9,7	12,3	78,0	9,2	8,6 ^a	49,4	10,9
	4to. trim.	100,0	20,2	7,8	12,4	79,8	10,5	10,2	48,4	10,7
2021	1er. trim.	100,0	19,7	6,6	13,1	80,3	10,5	9,2	49,6	11,0
	2do. trim.	100,0	20,5	6,4	14,1	79,6	10,6	10,9	49,5	8,6
	3er. trim.	100,0	16,9	6,5	10,4	83,1	9,6	9,3	50,8	13,4
	4to. trim.	100,0	15,6	4,1 ^a	11,5	84,4	8,6 ^a	9,1 ^a	53,5	13,2
2022	1er. trim.	100,0	15,2	4,7 ^a	10,5	84,8	7,0	11,2	51,2	15,4
	2do. trim.	100,0	17,2	5,0 ^a	12,2	82,8	7,3 ^a	9,0 ^a	56,2	10,3
	3er. trim.	100,0	17,6	5,5 ^a	12,1	82,4	7,6	8,4	53,2	13,2
	4to. trim.	100,0	16,9	5,4 ^a	11,5	83,1	10,7	11,8	51,8	8,8
2023	1er. trim.	100,0	15,8	5,5 ^a	10,3	84,2	9,4	9,9	53,1	11,8
	2do. trim.	100,0	21,3	7,5	13,8	78,7	12,2	8,8	49,4	8,3
	3er. trim.	100,0	20,1	6,9	13,2	79,9	9,0	8,7	50,6	11,6
	4to. trim.	100,0	24,3	8,6	15,7	75,7	10,9	11,0	44,3	9,5
2024	1er. trim.	100,0	30,4	10,8	19,6	69,6	11,4	10,4	41,4	6,5 ^a

Continúa

Conclusión

Período	Total	En situación de pobreza	En situación de indigencia	En situación de pobreza no indigente	No pobres	En situación vulnerable	Sector medio frágil	Sector medio - "Clase media"	Sectores acomodados	
Personas										
2015	1er. trim.	100,0	17,2	6,6	10,5	82,8	8,8 ^a	8,3	53,2	12,5
	2do. trim.	100,0	16,4	5,2	11,2	83,6	9,2	9,8	52,8	11,8
	3er. trim.	100,0	13,6	3,3	10,3	86,4	10,0	8,2	53,6	14,7
	4to. trim.	100,0	16,7	4,1	12,6	83,3	10,6	7,3	51,9	13,5
2016	1er. trim.	100,0	17,6	5,4	12,2	82,4	8,7 ^a	10,4	49,7	13,6
	2do. trim.	100,0	21,1	5,8	15,3	78,9	10,8	8,7	49,4	10,0
	3er. trim.	100,0	18,1	4,8	13,3	81,9	8,1 ^a	8,8 ^a	52,8	12,4
	4to. trim.	100,0	18,9	5,0	13,9	81,0	8,7 ^a	9,0	52,0	11,3
2017	1er. trim.	100,0	14,9	4,0 ^a	10,9	85,0	8,2 ^a	9,3	52,5	15,0
	2do. trim.	100,0	16,2	3,7 ^a	12,5	83,8	9,1 ^a	8,9 ^a	54,5	11,3
	3er. trim.	100,0	17,0	4,6 ^a	12,4	83,0	7,3 ^a	7,6	55,2	12,9
	4to. trim.	100,0	17,7	4,0 ^a	13,7	82,4	7,9 ^a	7,6 ^a	54,0	12,9
2018	1er. trim.	100,0	16,0	4,3 ^a	11,7	83,9	8,7 ^a	8,8 ^a	51,0	15,4
	2do. trim.	100,0	18,4	5,6 ^a	12,8	81,6	9,4	8,5	51,1	12,6
	3er. trim.	100,0	20,9	6,5 ^a	14,4	79,1	10,2	7,4 ^a	48,8	12,8
	4to. trim.	100,0	21,3	6,6 ^a	14,7	78,7	11,4 ^a	11,1	47,0	9,3
2019	1er. trim.	100,0	19,1	6,0 ^a	13,1	80,9	9,5 ^a	10,1	50,7	10,8
	2do. trim.	100,0	22,1	6,2 ^a	15,9	77,9	12,2 ^a	10,3	46,4	9,1
	3er. trim.	100,0	19,4	5,5 ^a	13,9	80,6	11,4	10,2	47,8	11,2
	4to. trim.	100,0	22,3	6,5 ^a	15,8	77,7	10,9 ^a	8,6 ^a	48,6	9,6
2020	1er. trim.	100,0	22,9	7,8 ^a	15,1	77,1	8,1 ^a	8,5 ^a	49,1	11,4
	2do. trim.	100,0	33,6	15,7	17,9	66,4	10,7	8,2	41,3	6,3
	3er. trim.	100,0	29,2	13,2	16,1	70,8	8,6 ^a	7,8 ^a	46,0	8,3
	4to. trim.	100,0	24,9	10,1	14,8	75,1	10,7	9,8 ^a	45,9	8,7
2021	1er. trim.	100,0	26,5	9,4 ^a	17,1	73,5	11,1	9,0 ^a	44,8	8,6
	2do. trim.	100,0	26,4	9,8	16,6	73,6	10,4	10,7	45,8	6,7 ^a
	3er. trim.	100,0	23,6	9,7	13,9	76,4	9,2	10,2	46,7	10,3
	4to. trim.	100,0	21,6	6,0 ^a	15,6	78,4	8,0 ^a	10,4 ^a	49,9	10,1
2022	1er. trim.	100,0	20,3	5,9 ^a	14,4	79,7	7,6 ^a	12,1	48,2	11,8
	2do. trim.	100,0	23,6	7,5 ^a	16,1	76,4	7,9 ^a	10,0 ^a	50,8	7,9
	3er. trim.	100,0	23,0	8,3 ^a	14,7	77,0	7,9 ^a	8,5 ^a	50,6	10,0
	4to. trim.	100,0	22,1	7,7 ^a	14,4	77,9	12,4 ^a	11,2	47,2	7,1 ^a
2023	1er. trim.	100,0	21,8	8,4 ^a	13,4	78,2	10,1 ^a	10,6 ^a	49,2	8,2
	2do. trim.	100,0	27,0	10,2	16,7	73,0	13,2	9,0 ^a	45,1	5,7 ^a
	3er. trim.	100,0	25,9	10,1	15,8	74,1	9,2	8,5	46,7	9,7
	4to. trim.	100,0	30,1	12,2	17,9	69,9	10,1	11,5	40,7	7,6 ^a
2024	1er. trim.	100,0	35,1	15,3	19,8	64,9	11,3	10,9	37,4	5,3 ^a

^aValor de la celda con carácter indicativo (el coeficiente de variación estimado es mayor al 10% y menor o igual al 20%).

Clasificación de los hogares:

En situación de indigencia: Hogares cuyo ingreso total mensual no alcanza para cubrir la Canasta Básica Alimentaria (CBA - Línea de indigencia).

En situación de pobreza no indigente: Hogares cuyo ingreso total mensual no alcanza para cubrir la Canasta Básica Total (CBT - Línea de pobreza) pero permite al menos adquirir la CBA.

No pobres en situación vulnerable: Hogares cuyo ingreso total mensual es de al menos la CBT y no alcanza la Canasta Total (CT) del Sistema de Canastas de Consumo. Sector medio frágil:

Hogares cuyo ingreso total mensual es de al menos la CT y no alcanza 1,25 veces la CT del Sistema de Canastas de Consumo.

Sector medio - "Clase media": Hogares cuyo ingreso total mensual es de al menos 1,25 veces la CT y no alcanza 4 veces la CT del Sistema de Canastas de Consumo. Sectores acomodados:

Hogares cuyo ingreso mensual es de 4 veces o más la CT del Sistema de Canastas de Consumo.

Nota: la Línea de pobreza se construye para cada hogar de acuerdo a su composición, tomando en consideración economías de escala y equivalencias específicas. En cada período, se estiman por separado los valores de los bienes y servicios básicos que conforman los componentes no alimentarios de la Canasta Básica Total (agrupados en 12 categorías), que son los que tienen un carácter prioritario en la asignación del gasto por parte de los hogares de acuerdo con lo observado en la población.

Las personas se clasifican según el estrato al que corresponde el hogar.

Los valores absolutos de hogares y personas se presentan aproximados, dado que provienen de una fuente muestral.

La suma de los valores parciales puede diferir del total por procedimientos de redondeo.

Los datos del tercer trimestre de 2020 fueron revisados, por cuanto puede haber diferencias en relación a los publicados anteriormente.

Fuente: Dirección General de Estadística y Censos (Ministerio de Hacienda y Finanzas GCBA), sobre la base de datos de ETOI y Líneas de indigencia y de pobreza y Canasta total del Sistema de Canastas de Consumo.

G.1

Incidencia de la pobreza en hogares. Intervalos de confianza al 90%. Ciudad de Buenos Aires. 1er. trimestre de 2015/1er. trimestre de 2024

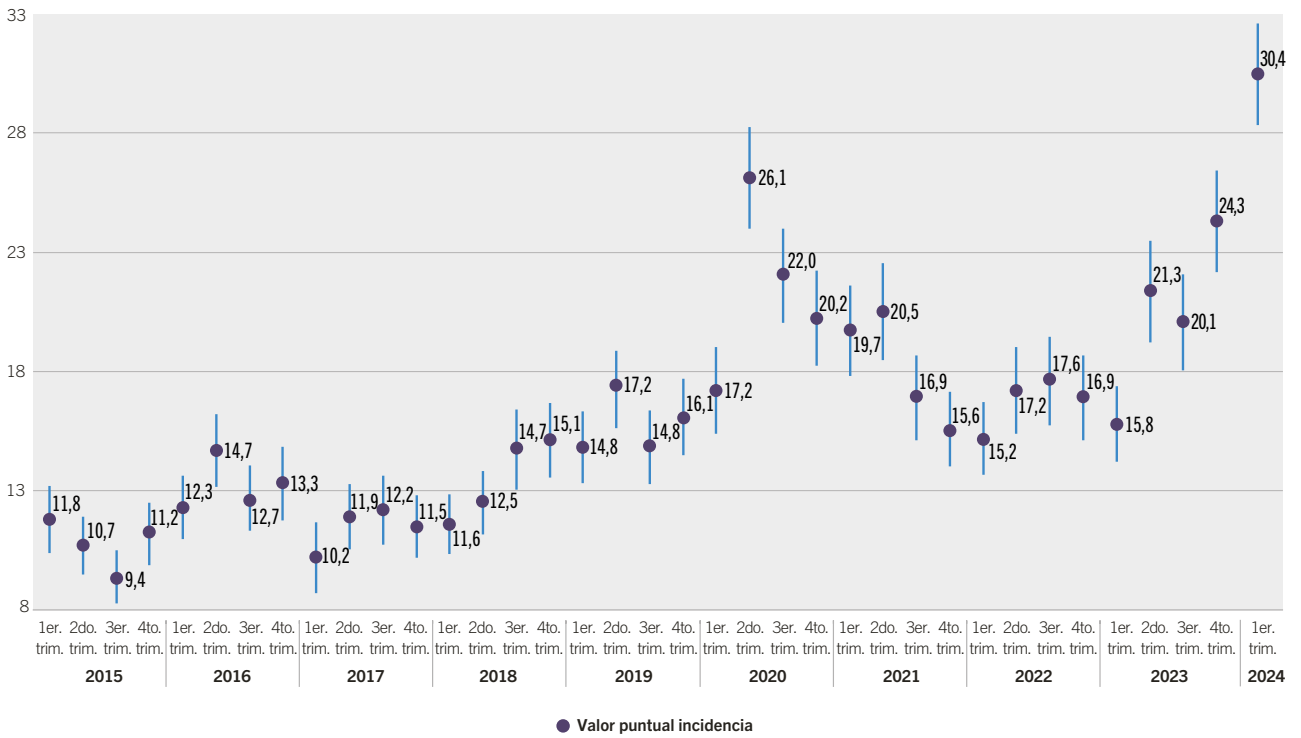

Nota: datos preliminares, sujetos a revisión. Cuando los intervalos de confianza construidos al 90% se solapan, no habría diferencia estadísticamente significativa en los valores de la variable. Los datos del tercer trimestre 2020 fueron revisados, por cuanto puede haber diferencias en relación a los publicados anteriormente.
Fuente: Dirección General de Estadística y Censos (Ministerio de Hacienda y Finanzas GCBA). ETOI.

G.2

Incidencia de la pobreza en personas. Intervalos de confianza al 90%. Ciudad de Buenos Aires. 1er. trimestre de 2015/1er. trimestre de 2024

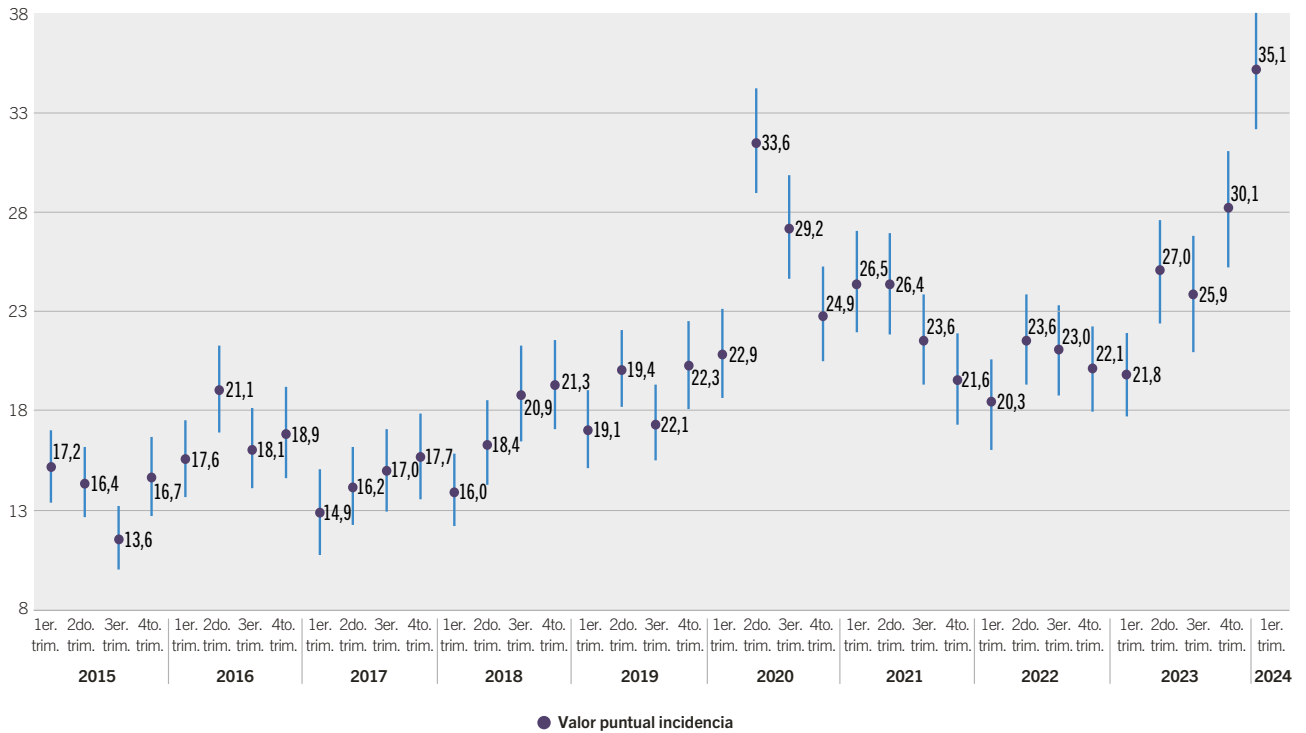

Nota: datos preliminares, sujetos a revisión. Cuando los intervalos de confianza construidos al 90% se solapan, no habría diferencia estadísticamente significativa en los valores de la variable. Los datos del tercer trimestre 2020 fueron revisados, por cuanto puede haber diferencias en relación a los publicados anteriormente.
Fuente: Dirección General de Estadística y Censos (Ministerio de Hacienda y Finanzas GCBA). ETOI.

Fecha de publicación: 28/06/2024

Para más información estadística podés seguirnos en nuestras redes, visitarnos en nuestra web o consultarnos por mail.