

Ingresos en la Ciudad de Buenos Aires. 1er. trimestre de 2024

Informe de resultados | **1866**



Junio de 2024

Medalla de oro a la calidad en la Gestión Pública



Ingresos en la Ciudad de Buenos Aires. 1er. trimestre de 2024

La Encuesta Trimestral de Ocupación e Ingresos (ETOI) es un relevamiento continuo realizado por la Dirección General de Estadística y Censos de la Ciudad de Buenos Aires, que tiene por objetivo la obtención de estimaciones permanentes de indicadores del mercado de trabajo y de ingresos de la población de la Ciudad de Buenos Aires. La población bajo estudio está constituida por los hogares particulares de la Ciudad de Buenos Aires, quedando excluida la población residente en hogares colectivos, los huéspedes en hoteles turísticos y las personas sin residencia fija. Se trata de un estudio por muestreo de viviendas en las que se encuesta a la totalidad de los hogares que habitan en ellas y a todos sus miembros.

El presente informe refiere a indicadores básicos de ingresos y, en ese sentido presenta medidas sintéticas de tendencia central, de posición y de concentración de los ingresos de los hogares y de la población en el período. En particular, se presentan los niveles de ingresos de los hogares, los ingresos per cápita familiar y los individuales por zona, así como los ingresos de la ocupación principal desagregados por sexo y por categoría ocupacional. Se agregan a estos últimos, las horas trabajadas por sexo.

Esta información será complementada con un próximo informe de resultados: *Análisis de ingresos por fuente. Ciudad de Buenos Aires. 1er. trimestre de 2024*¹.

Resumen ejecutivo

En un contexto de reducción de las tasas de actividad y de empleo², los ingresos individuales crecen nominalmente en el primer trimestre de 2024 respecto al mismo período del año anterior (198,3%).

¹ Para conocer la fecha de publicación, véase el Calendario de publicaciones en la página web de la Dirección General de Estadística y Censos (DGESYC).

² En el primer trimestre de 2024, las tasas de actividad y de empleo se reducen respecto al mismo período del año anterior. La dinámica de los indicadores anteriores lleva a un aumento interanual de la tasa de desocupación, que es de 7,5%. Al respecto, véase el Informe de Resultados N° 1863: [Indicadores laborales de la Ciudad de Buenos Aires. 1er. trimestre de 2024](#). DGESYC.

La evolución de los precios en el período (263,8%) resulta superior a la dinámica de los ingresos laborales (206,4%) y especialmente a la de los ingresos no laborales (183,2%), lo que se traduce en una pérdida del poder adquisitivo, con repercusiones en las condiciones de vida de los hogares de la Ciudad.

Dentro de los ingresos laborales, la población asalariada presenta un aumento de 212,4%, quedando muy por detrás la suba de los cuentapropistas (155,3%).

En los ingresos no laborales, se destaca el atraso de las jubilaciones y pensiones (154,8%) en relación a la inflación.

El ingreso total familiar se expande 196,8%, siempre en la comparación interanual.

Se observa un deterioro en la distribución del ingreso, tanto a nivel individual como de los hogares.

Principales resultados

En el primer trimestre de 2024, se destacan las siguientes dinámicas en los ingresos de los hogares y de la población de la Ciudad de Buenos Aires:

- El **ingreso total familiar** promedio se ubica en \$843.445, lo que representa una suba del 196,8% con respecto al mismo período del año anterior, 67 pp. por debajo del incremento correspondiente al IPCBA, de 263,8% (C.1 y G.1).
- Sobre valores significativamente más bajos, los hogares residentes en el Sur de la Ciudad tienen un alza interanual del 196,9% (\$696.784), por debajo de los del Norte, cuyo incremento fue del 219,7% (\$1.016.440). En el Centro, el ingreso total familiar sube 187,0% (\$822.981) (C.2).

- El ingreso total familiar promedio en la Ciudad es 3,3% superior al **valor de la canasta total para un hogar** compuesto por una pareja de varón y mujer de 35 años, económicamente activos y propietarios de la vivienda con dos niños varones de 6 y 9 años³.
- En relación al mismo período de 2023, la capacidad de compra del ingreso total familiar respecto a la canasta disminuyó.
- El **ingreso per cápita familiar** de los hogares promedia los \$ 436.149, un 186,9% por encima del registrado en el mismo trimestre de 2023 (C.1).
 - En los hogares del Norte de la Ciudad este ingreso se ubica en \$600.077, en tanto que en el Centro es de \$417.814 y en el Sur de \$294.446 (representando subas del 200,9%, 175,6% y 213,9%, respectivamente) (C.2).
 - Los hogares del Norte, además de contar con mejores ingresos individuales, tienen menos integrantes en promedio, por lo que presentan un ingreso per cápita familiar más alto, que equivale a más de dos veces el del Sur.
- El 30% de los hogares de menores ingresos per cápita concentran el 36,8% de las personas pero sólo el 12,2% de la suma de ingresos. Al mismo tiempo, los que se ubican en el 30% superior involucran al 22,8% de los residentes y más de la mitad de la masa de ingresos (53,2%) (G.5).
- Los **ingresos individuales**, provenientes de fuentes laborales y no laborales, alcanzan los \$526.482, con un incremento interanual del 198,3%, cercano al de los ingresos totales familiares. En la zona Norte, el aumento fue de 211,7%, en el Centro de 190,1% y en el Sur de 205,7%.
 - En promedio, los ingresos de la población en la zona Norte son 84,8% superiores a los de la zona Sur (C.2).
- Los **ingresos laborales** se expanden por encima de los **ingresos no laborales** (206,4% y 183,2% respectivamente) (G.1).
- Los **ingresos de la ocupación principal** ascienden a \$510.758 en el período, lo que marca un crecimiento interanual del 209,4%.
 - La mitad de los trabajadores varones ganan menos de \$400.000 y la mitad de las mujeres, menos de \$380.000 (G.11).
 - El 10% de los ocupados con menores ingresos percibe menos de \$130.000 en su ocupación principal. En contraste, el 10% de quienes tienen mejores ingresos, supera \$1.000.000. En promedio, el último decil gana más de 21 veces lo que gana el primero (G.9 y C.6).
 - Con un promedio de **38 horas semanales trabajadas** para toda la población ocupada, los varones registran 41 horas y las mujeres 35 horas.
 - Los **ingresos de la población asalariada** alcanzan en promedio \$523.070, marcando un crecimiento interanual de 212,4%. En tanto, los trabajadores por cuenta propia perciben \$365.927, con una dinámica interanual (155,3%) que queda muy por debajo de la correspondiente a los precios (263,8%) (C.1 y G.1).
 - Dentro de los **ingresos no laborales**, las jubilaciones y pensiones son las que mayor pérdida de poder adquisitivo tienen en el último año, con una variación de 154,8% (G.1).
 - En lo que respecta a la **distribución de los ingresos** hay un deterioro en las mediciones tanto sobre las personas como sobre los hogares (G.4, G.8, G.12).
 - El **coeficiente de Gini**⁴ del ingreso total familiar se ubica en 0,431 (por arriba del mismo período del año anterior, cuando era de 0,388). Para la población, el ingreso per cápita familiar se incrementa a 0,443 (desde 0,421 un año antes), marcando en este caso también una mayor desigualdad. Algo similar ocurre para la población ocupada, para la que el Gini de ingresos de la ocupación principal es de 0,421, por arriba del correspondiente al mismo período de 2023, cuando se ubicó en 0,389.

3 En el primer trimestre de 2024, el promedio mensual de la Canasta Total del hogar compuesto por una pareja de varón y mujer de 35 años, económicamente activos y propietarios de la vivienda con dos niños varones de 6 y 9 años (Hogar 1) es de \$816.726. Los valores mensuales de la Canasta total y el resto de las canastas que componen el Sistema de Canastas de Consumo de la Ciudad de Buenos Aires para el Hogar 1 pueden consultarse en el [Banco de datos](#) de la DGESYC.

4 El coeficiente de Gini de los ingresos es una medida de la desigualdad en la distribución del ingreso. En ese sentido, establece cuánto se aleja la distribución del ingreso de una distribución perfectamente equitativa. Un coeficiente de Gini igual a 0 (mínimo valor) se traduce como una igualdad absoluta de todos los ingresos, mientras que uno con valor igual a 1 (máximo valor) implica que una sola persona se lleva el total de los ingresos.

C.1

Ingresos. Ciudad de Buenos Aires. 1er. trimestre de 2024

	Ingresos								
	🏠		👤👤						
	Total familiar	Per cápita familiar	Individuales	Laborales	De la ocupación principal	De la población asalariada	De la población por cuenta propia	De patronos/es	No laborales
Ingreso medio (\$)	843.445	436.149	526.482	580.586	510.758	523.070	365.927	1.007.134 ^a	264.113

^a Valor de la celda con carácter indicativo (el coeficiente de variación estimado es mayor al 10% y menor o igual al 20%).

Nota: se excluye a los hogares y a los ocupados sin ingresos. Se ha imputado el valor de ingresos a aquellos casos que no declaran el monto de los mismos. El ingreso no laboral está compuesto por la suma de ingresos no provenientes del trabajo actual (jubilaciones, pensiones, rentas, alquileres, intereses, dividendos, transferencias estatales y no estatales, ayudas de otros hogares, etc.). Los ingresos de la población asalariada se presentan netos de aguinaldo.

Fuente: Dirección General de Estadística y Censos (Ministerio de Hacienda y Finanzas GCBA). ETOI.

G.1

Variación interanual de los ingresos (%). Ciudad de Buenos Aires. 1er. trimestre de 2024

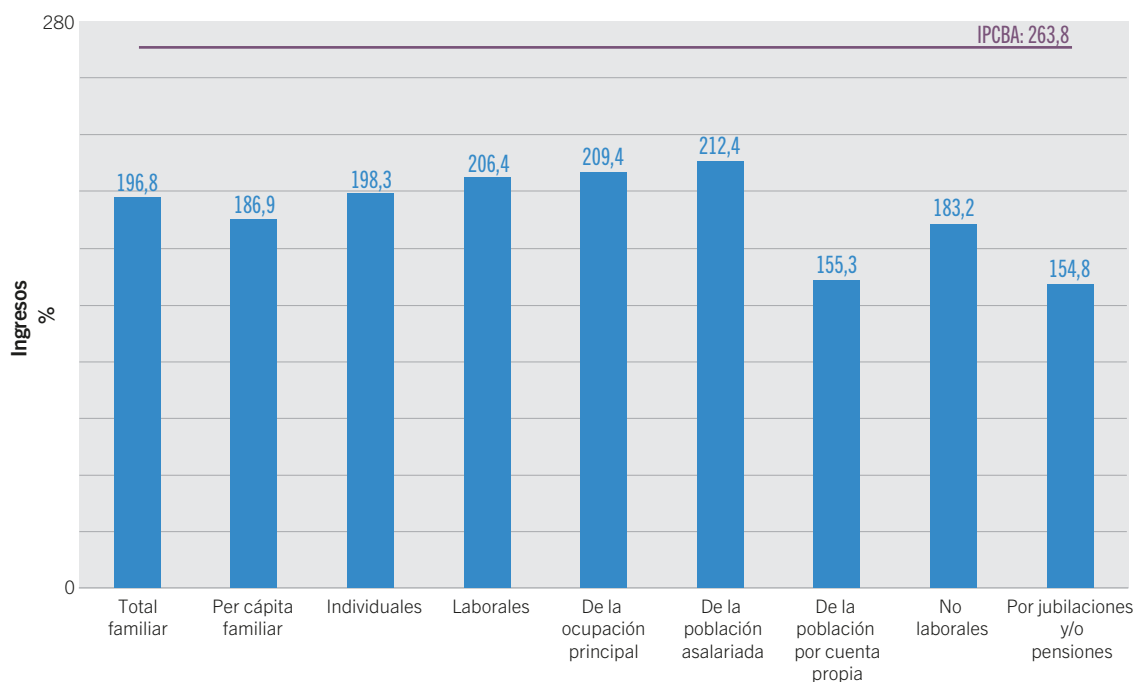



Nota: se excluye a los hogares y a los ocupados sin ingresos. Se ha imputado el valor de ingresos a aquellos casos que no declaran el monto de los mismos. El ingreso no laboral está compuesto por la suma de ingresos no provenientes del trabajo actual (jubilaciones, pensiones, rentas, alquileres, intereses, dividendos, transferencias estatales y no estatales, ayudas de otros hogares, etc.). Los ingresos de la población asalariada se presentan netos de aguinaldo.

Fuente: Dirección General de Estadística y Censos (Ministerio de Hacienda y Finanzas GCBA). ETOI.

C.2

Ingresos (promedio en \$) por zona. Ciudad de Buenos Aires. 1er. trimestre de 2024

Zona	Ingreso total familiar (\$)	Ingreso per cápita familiar (\$)	Ingresos individuales (\$)
Total	843.445	436.149	526.482
Norte 	1.016.440	600.077	711.528
Centro 	822.981	417.814	514.541
Sur 	696.784	294.446	384.984

Nota: se excluye a los hogares sin ingresos. Se ha imputado el valor de ingresos a aquellos casos que no declaran el monto de los mismos.
Fuente: Dirección General de Estadística y Censos (Ministerio de Hacienda y Finanzas GCBA). ETOI.

Ingresos de los hogares

Ingreso total familiar

C.3

Hogares según deciles de ingreso total familiar. Ciudad de Buenos Aires. 1er. trimestre de 2024

Grupo decílico	Escala de ingresos		Hogares		Personas		Ingresos totales		Ingreso medio (\$)
	Mínimo	Máximo	Abs.	%	Abs.	%	Abs. (miles \$)	% de la suma de ingresos	
1	20.000	200.000	133.981	10,0	213.169	6,9	19.190.893	1,7	143.236
2	200.000	300.000	134.625	10,0	236.355	7,7	34.126.762	3,0	253.495
3	300.000	400.000	134.250	10,0	273.154	8,9	46.816.719	4,1	348.728
4	400.000	500.000	134.566	10,0	277.232	9,0	61.056.618	5,4	453.730
5	500.000	605.348	133.887	10,0	307.176	10,0	74.389.961	6,6	555.618
6	606.000	790.000	134.690	10,0	324.619	10,6	94.292.175	8,3	700.068
7	791.500	940.000	133.917	10,0	325.823	10,6	114.769.745	10,1	857.021
8	940.000	1.200.000	134.253	10,0	351.839	11,5	142.270.828	12,6	1.059.722
9	1.200.000	1.712.939	135.082	10,1	370.149	12,1	193.005.364	17,0	1.428.802
10	1.725.000	8.550.000	133.496	9,9	389.387	12,7	352.614.422	31,1	2.641.386
Hogares con ingresos¹	20.000	8.550.000	1.342.747	99,1	3.068.903	99,5	1.132.533.486	100,0	843.445
Hogares sin ingresos	0	0	11.887	0,9	14.909	0,5	0	0,0	0
Total	0	8.550.000	1.354.634	100,0	3.083.812	100,0	1.132.533.486	100,0	836.044

¹La suma del porcentaje de hogares por decil corresponde al total de hogares con ingresos.

Nota: se ha imputado el valor de ingresos a aquellos casos que no declaran el monto de los mismos. La suma de las cifras parciales puede diferir del total por procedimientos de redondeo.
Fuente: Dirección General de Estadística y Censos (Ministerio de Hacienda y Finanzas GCBA). ETOI.

G.2

Hogares. Ingreso total familiar según percentil (valor máximo en \$). Ciudad de Buenos Aires. 1er. trimestre de 2024

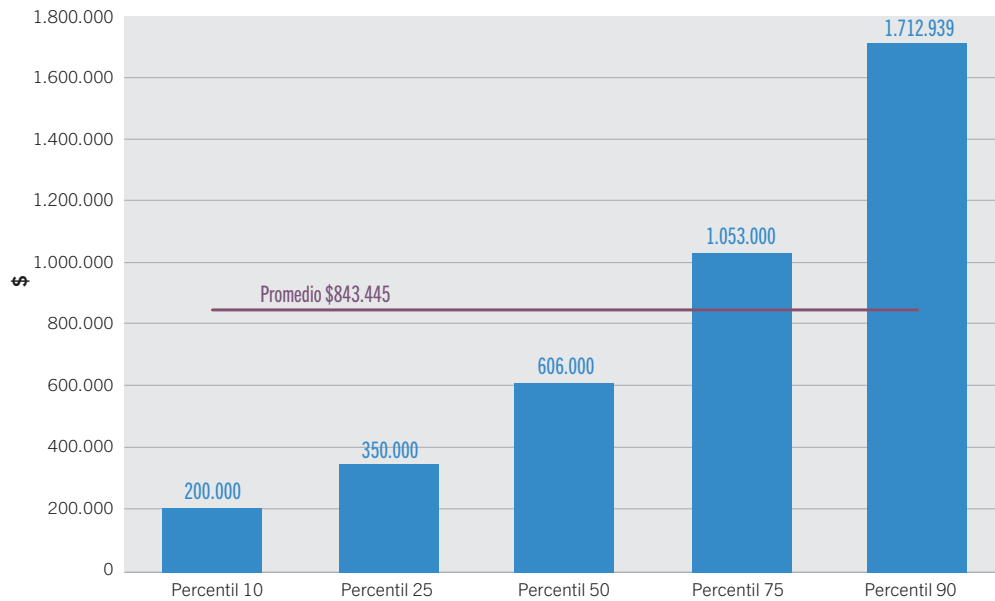

Nota: se excluye a los hogares sin ingresos. Se ha imputado el valor de ingresos a aquellos casos que no declaran el monto de los mismos.
Fuente: Dirección General de Estadística y Censos (Ministerio de Hacienda y Finanzas GCBA). ETOI.

G.3

Hogares. Ratios de ingreso total familiar: percentil 50/percentil 10, percentil 90/percentil 50 y percentil 90/percentil 10. Ciudad de Buenos Aires. 1er. trimestre. Años 2023 y 2024

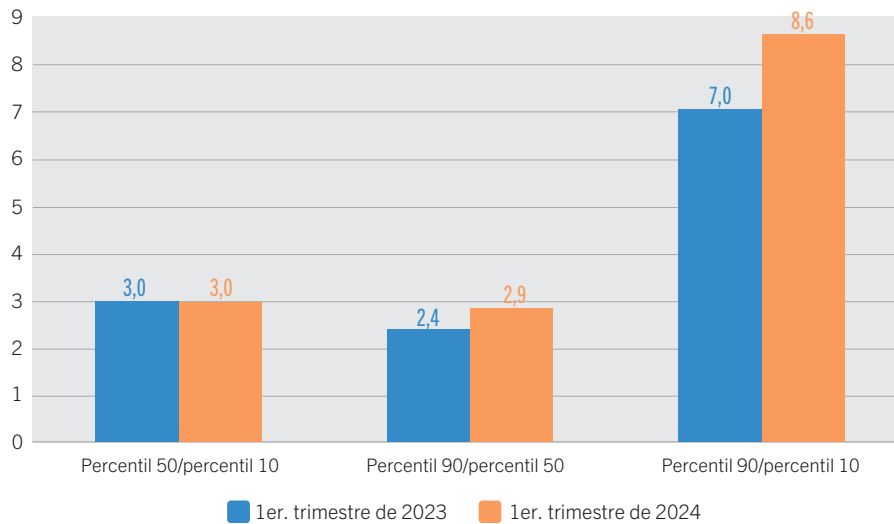

Nota: se excluye a los hogares sin ingresos. Se ha imputado el valor de ingresos a aquellos casos que no declaran el monto de los mismos.
Fuente: Dirección General de Estadística y Censos (Ministerio de Hacienda y Finanzas GCBA). ETOI.

G.4

Hogares. Coeficiente de Gini del ingreso total familiar. Ciudad de Buenos Aires. 1er. trimestre de 2018/1er. trimestre de 2024

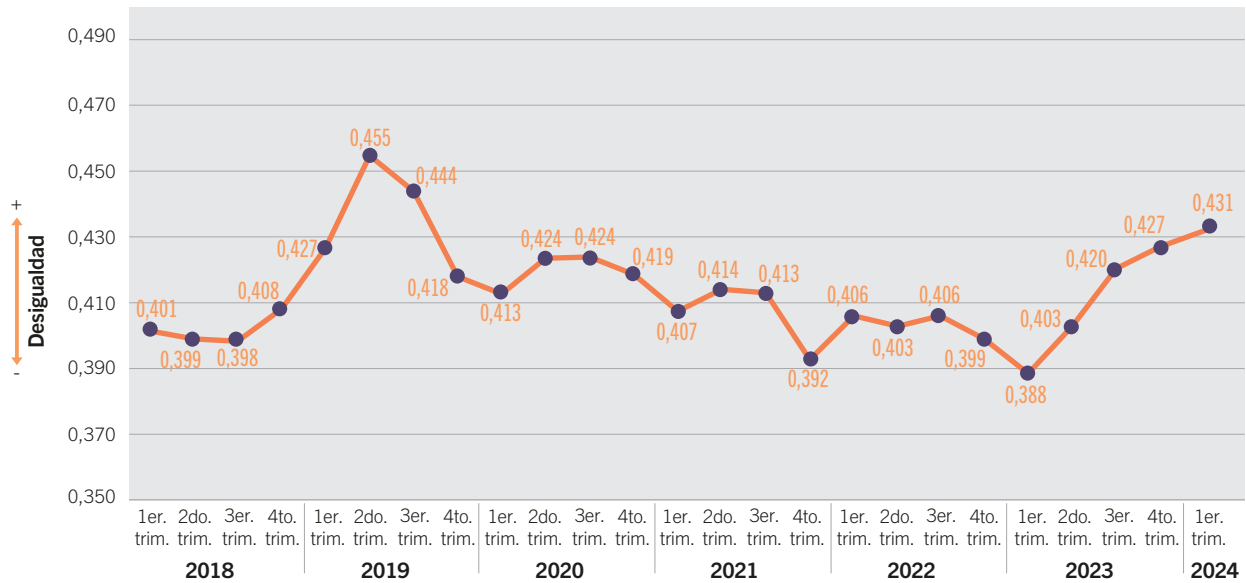

Nota: se excluye a los hogares sin ingresos. Se ha imputado el valor de ingresos a aquellos casos que no declaran el monto de los mismos.
La suma de las cifras parciales puede diferir del total por procedimientos de redondeo.
Fuente: Dirección General de Estadística y Censos (Ministerio de Hacienda y Finanzas GCBA). ETOI.

Ingreso per cápita familiar

C.4

Hogares según deciles de ingreso per cápita familiar. Ciudad de Buenos Aires. 1er. trimestre de 2024

Grupo decílico	Escala de ingresos		Hogares		Personas		Ingresos totales		Ingreso medio (\$)
	Mínimo	Máximo	Abs.	%	Abs.	%	Abs. (miles \$)	% de la suma de ingresos	
1	6.600	112.500	134.258	10,0	459.749	15,0	33.217.689	2,9	73.416
2	112.500	160.000	134.263	10,0	339.920	11,1	46.387.048	4,1	140.661
3	160.000	200.000	134.855	10,0	327.148	10,7	59.420.734	5,2	183.048
4	200.000	250.000	133.420	9,9	331.491	10,8	74.373.869	6,6	225.138
5	250.000	305.000	135.173	10,1	325.596	10,6	89.625.971	7,9	276.513
6	305.000	395.000	133.214	9,9	311.256	10,1	107.852.593	9,5	348.148
7	395.000	500.000	134.734	10,0	272.953	8,9	119.247.188	10,5	436.901
8	500.000	650.000	134.442	10,0	253.193	8,3	142.404.983	12,6	562.807
9	650.000	900.000	134.009	10,0	237.468	7,7	179.966.349	15,9	762.813
10	900.000	6.000.000	134.379	10,0	210.129	6,8	280.037.061	24,7	1.351.869
Hogares con ingresos¹	6.600	6.000.000	1.342.747	99,1	3.068.903	99,5		100,0	436.149
Hogares sin ingresos	0	0	11.887	0,9	14.909	0,5	0	0,0	0
Total	0	6.000.000	1.354.634	100,0	3.083.812	100,0		100,0	432.322

¹ La suma del porcentaje de hogares por decil corresponde al total de hogares con ingresos.

Nota: se ha imputado el valor de ingresos a aquellos casos que no declaran el monto de los mismos. La suma de las cifras parciales puede diferir del total por procedimientos de redondeo.
Fuente: Dirección General de Estadística y Censos (Ministerio de Hacienda y Finanzas GCBA). ETOI.

G.5

Distribución de hogares, población residente e ingresos según estrato de ingreso per cápita familiar. Ciudad de Buenos Aires. 1er. trimestre de 2024

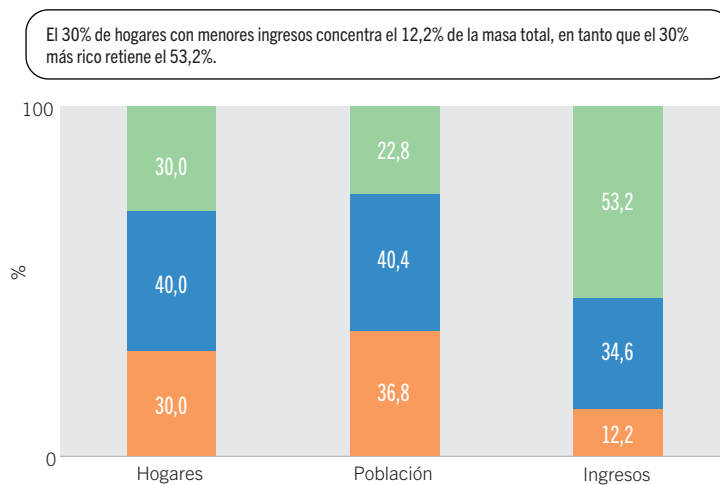

Nota: se ha imputado el valor de ingresos a aquellos casos que no declaran el monto de los mismos. La suma de los valores por decil del cuadro anterior puede diferir de los presentados para los estratos de este gráfico por procedimientos de redondeo.

Fuente: Dirección General de Estadística y Censos (Ministerio de Hacienda y Finanzas GCBA). ETOI.

G.6

Hogares. Ratios de ingreso per cápita familiar: percentil 50/percentil 10, percentil 90/percentil 50 y percentil 90/percentil 10. Ciudad de Buenos Aires. 1er. trimestre. Años 2023 y 2024

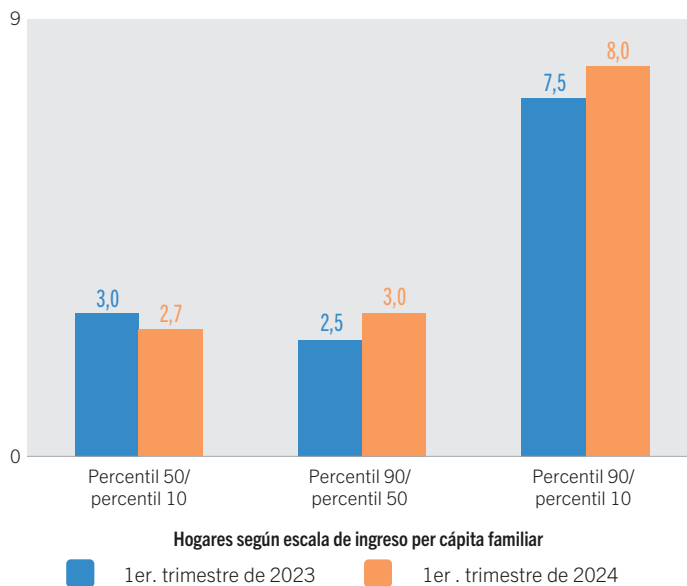

Nota: se excluye a los hogares sin ingresos. Se ha imputado el valor de ingresos a aquellos casos que no declaran el monto de los mismos.

Fuente: Dirección General de Estadística y Censos (Ministerio de Hacienda y Finanzas GCBA). ETOI.

G.7

Hogares. Ingreso per cápita familiar según percentil (valor máximo en \$). Ciudad de Buenos Aires. 1er. trimestre de 2024

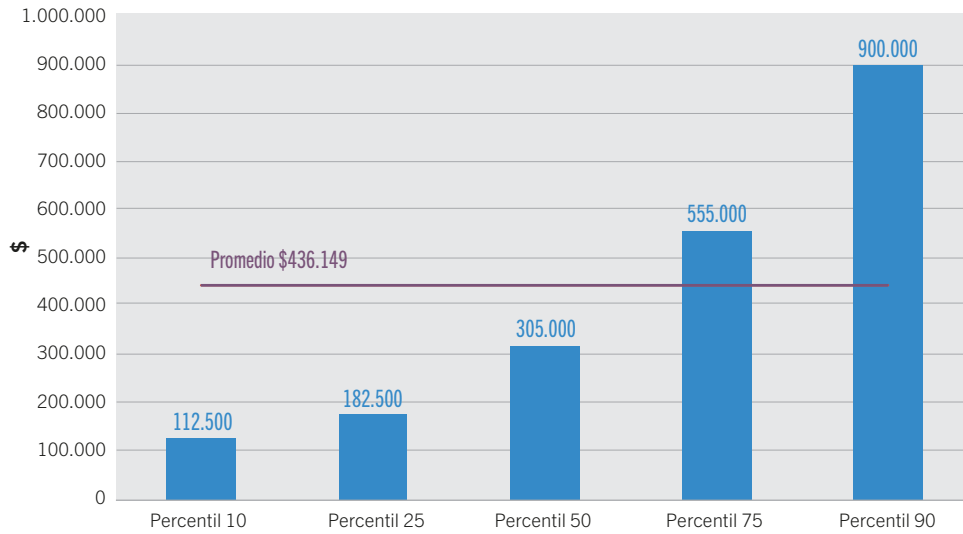

Nota: se excluye a los hogares sin ingresos. Se ha imputado el valor de ingresos a aquellos casos que no declaran el monto de los mismos.
Fuente: Dirección General de Estadística y Censos (Ministerio de Hacienda y Finanzas GCBA). ETOI.

Ingresos de la población

C.5

Población según deciles de ingreso per cápita familiar. Ciudad de Buenos Aires. 1er. trimestre de 2024

Grupo decílico	Escala de ingresos		Personas		Ingresos totales		Ingreso medio (\$)	Mediana de ingreso (\$)
	Mínimo	Máximo	Abs.	%	Abs. (miles \$)	% de la suma de ingresos		
1	0	85.500	308.363	10,0	16.643.939	1,5	53.975	57.250
2	85.500	131.200	308.797	10,0	33.961.672	3,0	109.981	110.000
3	131.200	173.333	307.659	10,0	47.526.728	4,2	154.479	156.286
4	174.000	213.000	308.691	10,0	60.103.283	5,3	194.704	200.000
5	213.500	256.667	307.832	10,0	72.418.424	6,4	235.253	235.058
6	257.500	320.000	309.513	10,0	88.761.770	7,8	286.779	287.500
7	320.000	400.000	307.318	10,0	110.775.408	9,8	360.459	360.000
8	400.000	537.648	308.807	10,0	143.429.810	12,6	464.464	463.333
9	537.648	790.294	308.592	10,0	196.954.489	17,4	638.236	635.000
10	794.000	6.000.000	308.240	10,0	364.502.995	32,1	1.182.530	1.000.000

¹La suma del porcentaje de hogares por decil corresponde al total de hogares con ingresos.

Nota: se ha imputado el valor de ingresos a aquellos casos que no declaran el monto de los mismos. La suma de las cifras parciales puede diferir del total por procedimientos de redondeo. se incluye a la población en hogares sin ingreso. Se ha imputado el valor de ingresos a aquellos casos que no declaran el monto de los mismos. La suma de las cifras parciales puede diferir del total por procedimientos de redondeo.

Fuente: Dirección General de Estadística y Censos (Ministerio de Hacienda y Finanzas GCBA). ETOI.

G.8

Población. Coeficiente de Gini del ingreso per cápita familiar. Ciudad de Buenos Aires. 1er. trimestre de 2018/1er. trimestre de 2024

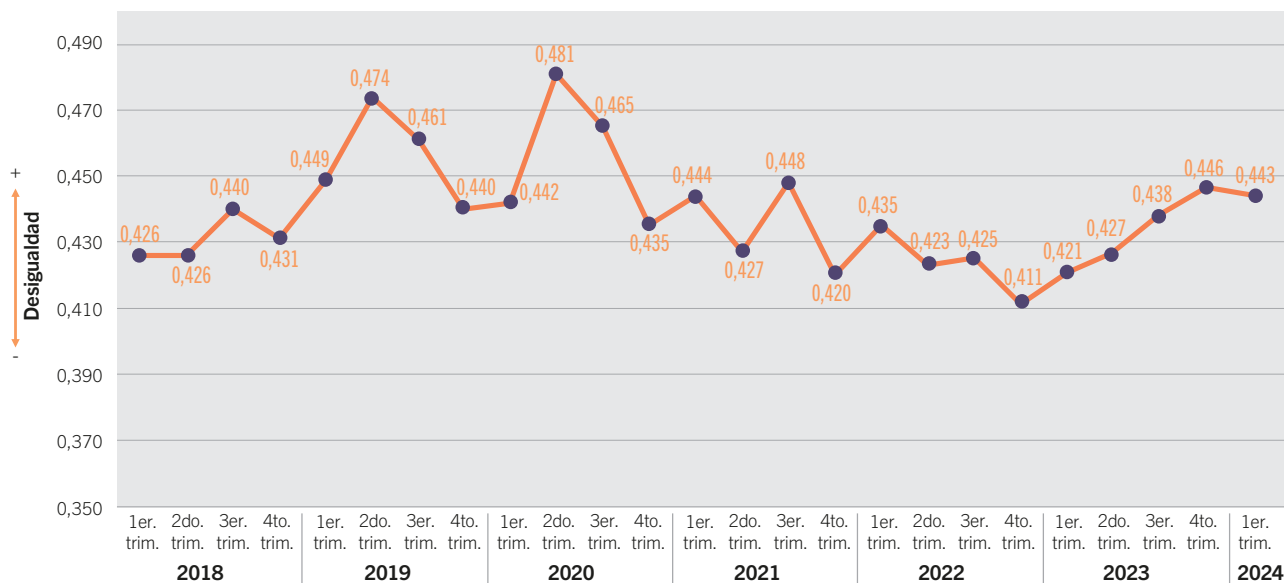

Nota: se incluye a la población en hogares sin ingresos. Se ha imputado el valor de ingresos a aquellos casos que no declaran el monto de los mismos.

Fuente: Dirección General de Estadística y Censos (Ministerio de Hacienda y Finanzas GCBA). ETOI.

Ingresos individuales

Ingreso de la ocupación principal

C.6

Población ocupada según deciles de ingresos de la ocupación principal. Ciudad de Buenos Aires. 1er. trimestre de 2024

Grupo decílico	Escala de ingresos		Personas		Ingresos totales		Ingreso medio (\$)
	Mínimo	Máximo	Abs.	%	Abs. (miles \$)	% de la suma de ingresos	
1	300	130.000	152.486	10,0	11.216.903	1,4	73.560
2	130.000	200.000	151.690	10,0	25.889.160	3,3	170.671
3	200.000	250.000	151.459	10,0	33.859.467	4,4	223.555
4	250.000	320.000	152.599	10,0	44.597.362	5,7	292.252
5	320.000	400.000	151.937	10,0	54.993.432	7,1	361.949
6	400.000	470.000	152.206	10,0	63.402.282	8,2	416.556
7	475.000	600.000	152.434	10,0	78.012.239	10,0	511.777
8	600.000	700.000	151.927	10,0	97.225.671	12,5	639.950
9	700.000	1.000.000	152.499	10,0	129.262.962	16,6	847.632
10	1.000.000	6.000.000	151.306	10,0	238.170.726	30,7	1.574.100
Población ocupada con ingresos¹	300	6.000.000	1.520.543	98,3	776.630.201	100,0	510.758
Población ocupada sin ingresos	0	0	26.365	1,7	0	0,0	0
Total	0	6.000.000	1.546.908	100,0	776.630.201	100,0	502.053

¹La suma del porcentaje de hogares por decil corresponde al total de hogares con ingresos.

Nota: se ha imputado el valor de ingresos a aquellos casos que no declaran el monto de los mismos. Los ingresos se presentan netos de aguinaldo. La suma de las cifras parciales puede diferir del total por procedimientos de redondeo.

Fuente: Dirección General de Estadística y Censos (Ministerio de Hacienda y Finanzas GCBA). ETOI.

G.9

Población. Ingresos de la ocupación principal según percentil (valor máximo en \$). Ciudad de Buenos Aires. 1er. trimestre de 2024

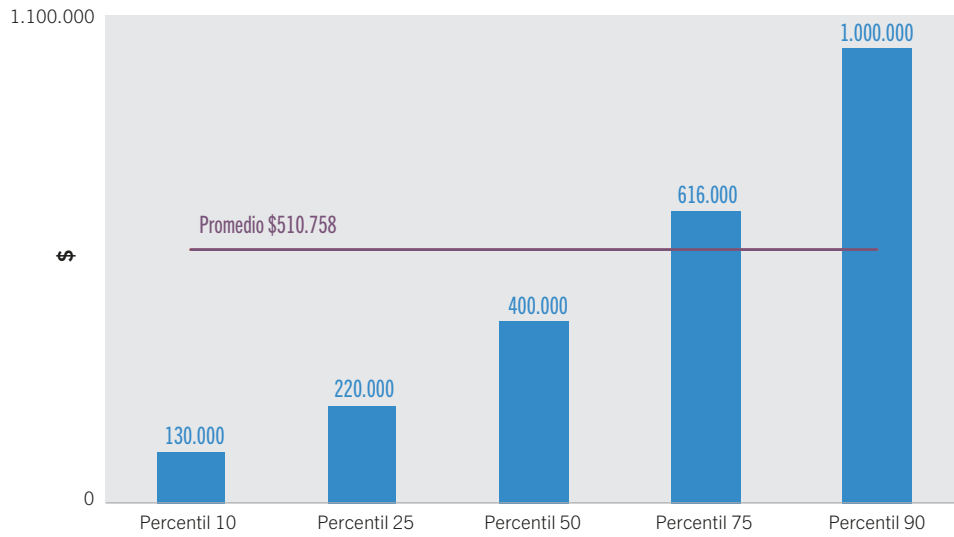

Nota: se incluye a la población en hogares sin ingresos. Se ha imputado el valor de ingresos a aquellos casos que no declaran el monto de los mismos. Los ingresos se presentan netos de aguinaldo.
Fuente: Dirección General de Estadística y Censos (Ministerio de Hacienda y Finanzas GCBA). ETOI.

G.10

Población. Ratios de ingresos de la ocupación principal: percentil 50/percentil 10, percentil 90/percentil 50 y percentil 90/percentil 10. Ciudad de Buenos Aires. 1er. trimestre. Años 2023 y 2024

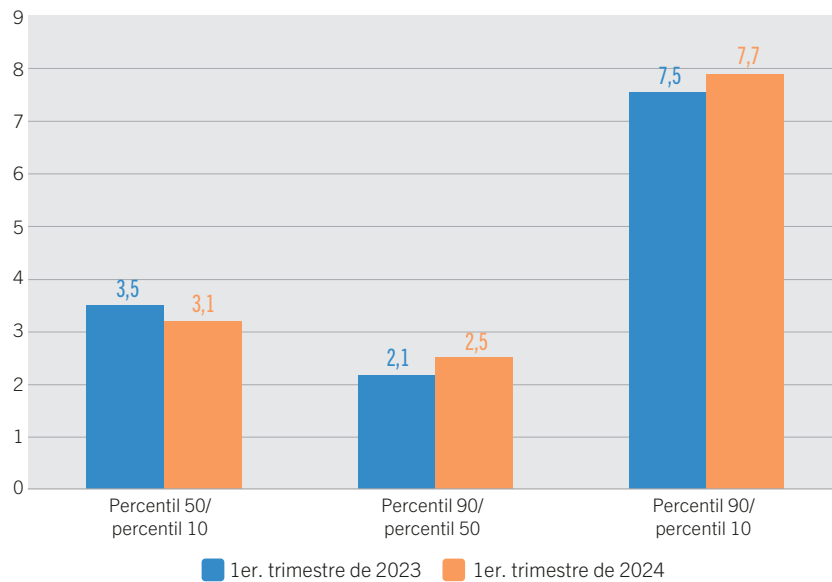

Nota: se excluye a la población ocupada sin ingresos. Se ha imputado el valor de ingresos a aquellos casos que no declaran el monto de los mismos. Los ingresos se presentan netos de aguinaldo.
Fuente: Dirección General de Estadística y Censos (Ministerio de Hacienda y Finanzas GCBA). ETOI.

G.11

Población. Ingresos de la ocupación principal (promedio y mediana en \$) y horas trabajadas (promedio). Ciudad de Buenos Aires. 1er. trimestre de 2024

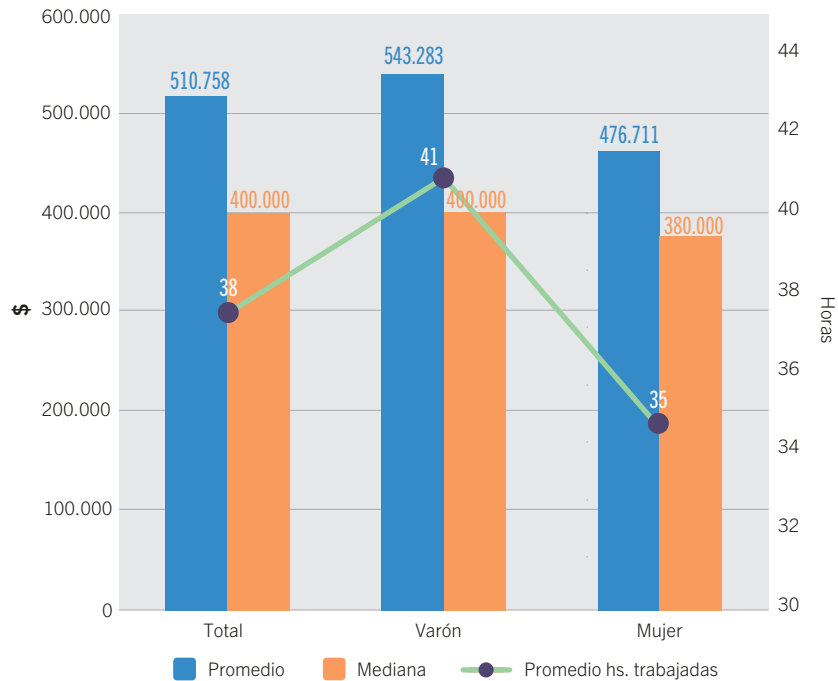

Nota: se excluye a la población ocupada sin ingresos. Se ha imputado el valor de ingresos a aquellos casos que no declaran el monto de los mismos. Los ingresos se presentan netos de aguinaldo. Para el cálculo del promedio de horas semanales trabajadas en la ocupación principal se excluye a quienes no trabajaron durante la semana de referencia o no responden o no saben cantidad de horas.
Fuente: Dirección General de Estadística y Censos (Ministerio de Hacienda y Finanzas GCBA). ETOI.

G.12

Población. Coeficiente de Gini de los ingresos de la ocupación principal. Ciudad de Buenos Aires. 1er. trimestre de 2018/1er. trimestre de 2024

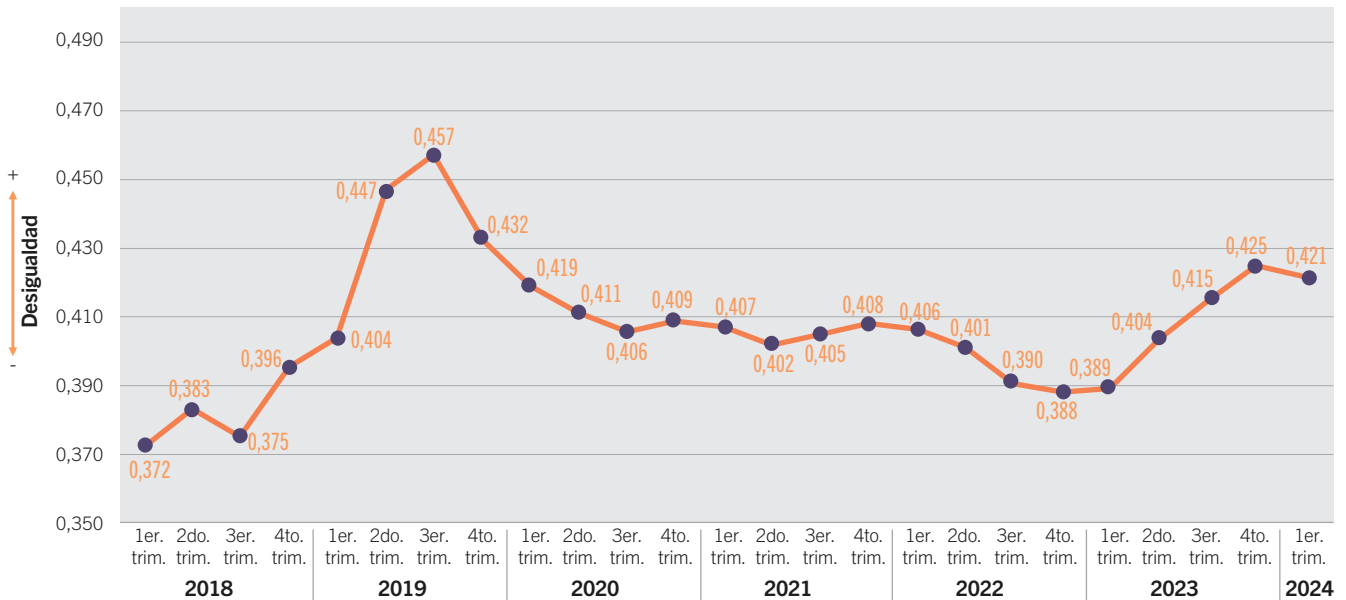

Nota: se excluye a la población ocupada sin ingresos. Se ha imputado el valor de ingresos a aquellos casos que no declaran el monto de los mismos. Los ingresos se presentan netos de aguinaldo.
Fuente: Dirección General de Estadística y Censos (Ministerio de Hacienda y Finanzas GCBA). ETOI.

Para ver cuadros completos y datos destacados sobre la caracterización de la PEA y análisis de ingresos por fuente ingreso a: [Cuadros y gráficos – Portal de ocupación e ingresos](#)

Fecha de publicación: 10/06/2024

Para más información estadística podés seguirnos en nuestras redes,
visitarnos en nuestra web o consultarnos por mail.