

# Ingresos en la Ciudad de Buenos Aires. 2do trimestre de 2023

Informe de resultados | **1791**



Septiembre de 2023

*Medalla de oro a la calidad en la Gestión Pública*



# Ingresos en la Ciudad de Buenos Aires. 2do. trimestre de 2023

La Encuesta Trimestral de Ocupación e Ingresos (ETOI) es un relevamiento continuo realizado por la Dirección General de Estadística y Censos de la Ciudad de Buenos Aires, que tiene por objetivo la obtención de estimaciones permanentes de indicadores del mercado de trabajo y de ingresos de la población de la Ciudad de Buenos Aires. La población bajo estudio está constituida por los hogares particulares de la Ciudad de Buenos Aires, quedando excluida la población residente en hogares colectivos, los huéspedes en hoteles turísticos y las personas sin residencia fija. Se trata de un estudio por muestreo de viviendas en las que se encuesta a la totalidad de los hogares que habitan en ellas y a todos sus miembros.

El presente informe refiere a indicadores básicos de ingresos y, en ese sentido presenta medidas sintéticas de tendencia central, de posición y de concentración de los ingresos de los hogares y de la población en el período. En particular, se presentan los niveles de ingresos de los hogares, los ingresos per cápita familiar y los individuales por zona, así como los ingresos de la ocupación principal desagregados por sexo y por categoría ocupacional. Se agregan a estos últimos, las horas trabajadas por sexo. Se incorporan infografías para facilitar el acceso a los datos y proponer una lectura ágil.

Esta información será complementada con un próximo informe de resultados: *Análisis de ingresos por fuente. Ciudad de Buenos Aires. 2do. trimestre de 2023*<sup>1</sup>.

## Principales resultados

En el segundo trimestre de 2023, el empleo que es la principal fuente de ingresos de los hogares, crece en relación al mismo período del año anterior y la tasa alcanza, nuevamente, un valor máximo. Como la actividad se expande menos, la desocupación se reduce (6,8%, unas 118.000 personas sin trabajo buscan activamente una ocupación y están disponibles)<sup>2</sup>.

Los ingresos laborales y los no laborales crecen en el período, por lo que aumentan los ingresos individuales y de los hogares. Pero la evolución de los precios resulta más veloz (114,5%) que la dinámica de los ingresos laborales y no laborales, lo que se traduce en una pérdida del poder adquisitivo generalizada, con repercusiones en las condiciones de vida de los hogares.

- El **ingreso total familiar** promedio se ubica en \$319.504, lo que representa una suba del 94,8% con respecto al mismo período del año anterior, 19,7 pp por debajo de la correspondiente al IPCBA.
  - Sobre valores significativamente más bajos, los hogares residentes en el Sur de la Ciudad tienen un alza interanual del 99,0% (\$265.683), por encima de los del Norte cuyo incremento fue del 79,4% (\$360.898) y por debajo de los del Centro (102,3% y \$320.725).
  - En el trimestre, el ingreso total familiar promedio en la Ciudad es casi 17% superior al **valor de la canasta total para un hogar** compuesto por una pareja de varón y mujer de 35 años, económicamente activos y propietarios de la vivienda con dos niños varones de 6 y 9 años.
  - En relación al mismo período de 2022, la capacidad de compra del ingreso total familiar respecto a la canasta disminuyó.
- El **ingreso per cápita familiar** de los hogares promedia los \$169.634, un 96,8% por encima del registrado en el mismo trimestre de 2022.
  - En los hogares del Norte de la Ciudad este ingreso se ubica en \$223.558, en tanto que en el Centro es de \$167.672 y en el Sur de \$109.188 (representando subas del 81,1%, 102,6% y 118,9%, respectivamente).
  - Los hogares del Norte, además de contar con mejores ingresos individuales, tienen menos integrantes –siempre en promedio– por lo que presentan un ingreso per cápita familiar más alto, que equivale a más de dos veces el del Sur.

1 Para conocer la fecha de publicación, véase el *Calendario de publicaciones* en la página web de la Dirección General de Estadística y Censos (DGESYC).



2 Al respecto, véase el Informe de Resultados XXX: [Indicadores laborales de la Ciudad de Buenos Aires. 2do. trimestre de 2023. Agosto de 2023](#). DGESYC.

- El 30% de los hogares de menores ingresos per cápita concentran el 38,5% de las personas, pero sólo el 13,6% de la suma de ingresos. Al mismo tiempo, los que se ubican en el 30% superior involucran al 21,4% de los residentes y a casi la mitad de la masa de ingresos (49,3%).
- Los **ingresos individuales**, provenientes de fuentes laborales y no laborales, alcanzan los \$195.258, con un incremento interanual del 90,8%, por debajo del de los ingresos totales familiares. En la zona Norte, el aumento fue de 77,4%, en el Centro de 98,4% y en el Sur de 93,0%.
  - En promedio, los ingresos de la población en la zona Norte son 80,9% superiores a los de la zona Sur.
- Los **ingresos laborales** se expanden por arriba de los **ingresos no laborales** en el segundo trimestre (89,7% y 82,1% respectivamente).
- Los **ingresos de la ocupación principal** ascienden a \$196.754 en el período, lo que marca un crecimiento interanual del 89,4%.
  - La mitad de los trabajadores varones ganan menos de \$170.000 y la mitad de las mujeres, menos de \$150.000.
- Con un promedio de **37 horas semanales trabajadas** para toda la población ocupada, los varones registran 41 horas y las mujeres 34 horas.
- El 10% de los ocupados con menores ingresos percibe menos de \$48.000 en su ocupación principal. En contraste, el 10% de mejores ingresos, supera los \$380.000. En promedio, el último decil gana casi 22 veces lo que gana el primero.
- Los **ingresos de la población asalariada** alcanzan en promedio \$206.914, marcando un crecimiento interanual de 92,7%. En tanto, los trabajadores por **cuenta propia** perciben \$144.814 muy por debajo de la dinámica de los precios (80,6%). Cabe destacar que, a la reducción del poder adquisitivo del salario, se agrega una merma importante en la cantidad de personas ocupadas en esa categoría, en contraste con la nueva expansión de la población que trabaja en forma independiente.
- Dentro de los **ingresos no laborales**, las jubilaciones y pensiones traccionan el crecimiento interanual (83,7%) del conjunto.
- En lo que respecta a la **distribución de los ingresos** hay un leve deterioro en las mediciones sobre personas, sin cambios sobre los hogares.
  - El **coeficiente de Gini**<sup>3</sup> del ingreso total familiar se ubica en 0,403 (igual al del mismo período del año anterior). Para la población, el ingreso per cápita familiar se incrementa a 0,427 (desde 0,423 un año antes), marcando en este caso mayor desigualdad. Algo similar ocurre para la población ocupada, para la que el Gini es de 0,404, por arriba del correspondiente al mismo período de 2022, cuando se ubicó en 0,401.

3 El coeficiente de Gini de los ingresos es una medida de la desigualdad en la distribución del ingreso. En ese sentido, establece cuánto se aleja la distribución del ingreso de una distribución perfectamente equitativa. Un coeficiente de Gini igual a 0 (mínimo valor) se traduce como una igualdad absoluta de todos los ingresos, mientras que uno con valor igual a 1 (máximo valor) implica que una sola persona se lleva el total de los ingresos.

## C.1

### Ingresos. Ciudad de Buenos Aires. 2do. trimestre de 2023

	Ingresos								
									
	Total familiar	Per cápita familiar	Individuales	Laborales	De la ocupación principal	De la población asalariada	De la población por cuenta propia	De patronas/es	No laborales
Ingreso medio (\$)	319.504	169.634	195.258	209.025	196.754	206.914	144.814	309.013	100.992

**Nota:** se excluye a los hogares y a los ocupados sin ingresos. Se ha imputado el valor de ingresos a aquellos casos que no declaran el monto de los mismos. El ingreso no laboral está compuesto por la suma de ingresos no provenientes del trabajo actual (jubilaciones, pensiones, rentas, alquileres, intereses, dividendos, transferencias estatales y no estatales, ayudas de otros hogares, etc.). Los ingresos de la población asalariada se presentan netos de aguinaldo.

**Fuente:** Dirección General de Estadística y Censos (Ministerio de Hacienda y Finanzas GCBA). ETOI.

**G.1**

**Ingresos. Variación interanual (%). Ciudad de Buenos Aires. 2do. trimestre de 2023**

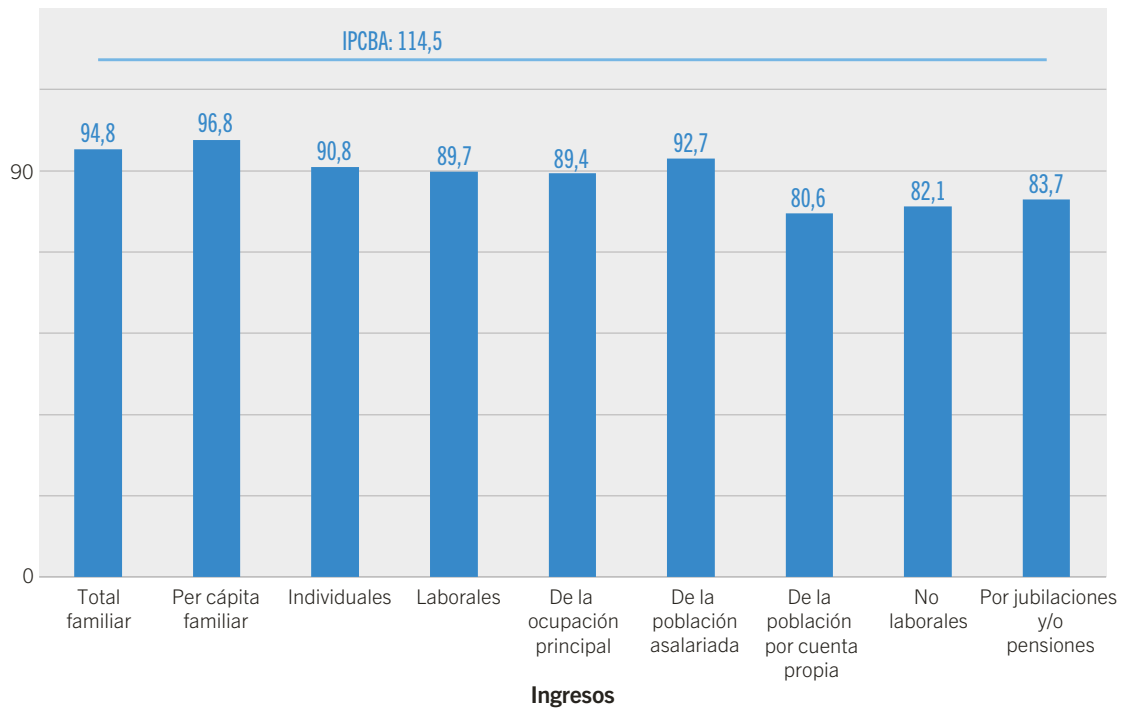



**Nota:** se excluye a los hogares y a los ocupados sin ingresos. Se ha imputado el valor de ingresos a aquellos casos que no declaran el monto de los mismos. El ingreso no laboral está compuesto por la suma de ingresos no provenientes del trabajo actual (jubilaciones, pensiones, rentas, alquileres, intereses, dividendos, transferencias estatales y no estatales, ayudas de otros hogares, etc.). Los ingresos de la población asalariada se presentan netos de aguinaldo.

**Fuente:** Dirección General de Estadística y Censos (Ministerio de Hacienda y Finanzas GCBA). ETOI.

**C.2**

**Ingresos (promedio en \$) por zona. Ciudad de Buenos Aires. 2do. trimestre de 2023**

Zona	Ingreso total familiar (\$)	Ingreso per cápita familiar (\$)	Ingresos individuales (\$)
<b>Total</b>	<b>319.504</b>	<b>169.634</b>	<b>195.258</b>
Norte 	360.898	223.558	253.771
Centro 	320.725	167.672	195.828
Sur 	265.683	109.188	140.261

**Nota:** se excluye a los hogares sin ingresos. Se ha imputado el valor de ingresos a aquellos casos que no declaran el monto de los mismos.

**Fuente:** Dirección General de Estadística y Censos (Ministerio de Hacienda y Finanzas GCBA). ETOI.

# Ingresos de los hogares

## Ingreso total familiar

### C.3

Hogares según deciles de ingreso total familiar. Ciudad de Buenos Aires. 2do. trimestre de 2023

Grupo decílico	Escala de ingresos		Hogares		Personas		Ingresos totales		Ingreso medio (\$)
	Mínimo	Máximo	Abs.	%	Abs.	%	Abs. (miles \$)	% de la suma de ingresos	
1	5.000	76.000	133.958	10,0	206.575	6,7	7.220.168	1,7	53.899
2	76.000	126.000	133.849	10,0	216.910	7,1	13.827.586	3,2	103.307
3	126.800	164.000	133.819	10,0	280.154	9,1	19.522.963	4,6	145.891
4	164.800	200.000	134.202	10,0	277.749	9,1	25.003.851	5,8	186.315
5	200.000	250.000	134.087	10,0	324.727	10,6	30.525.199	7,1	227.652
6	250.000	300.000	133.383	10,0	321.241	10,5	37.049.424	8,7	277.767
7	300.000	372.600	134.522	10,0	357.487	11,7	45.315.972	10,6	336.867
8	373.000	470.000	133.912	10,0	333.769	10,9	55.675.460	13,0	415.762
9	470.000	620.000	133.734	10,0	355.589	11,6	71.322.735	16,7	533.318
10	620.000	2.700.000	134.242	10,0	393.243	12,8	122.578.273	28,6	913.114
<b>Hogares con ingresos<sup>1</sup></b>	<b>5.000</b>	<b>2.700.000</b>	<b>1.339.708</b>	<b>99,3</b>	<b>3.067.444</b>	<b>99,5</b>	<b>428.041.631</b>	<b>100,0</b>	<b>319.504</b>
Hogares sin ingresos	0	0	9.617	0,7	14.174	0,5	0	0,0	0
<b>Total</b>	<b>0</b>	<b>2.700.000</b>	<b>1.349.325</b>	<b>100,0</b>	<b>3.081.618</b>	<b>100,0</b>	<b>428.041.631</b>	<b>100,0</b>	<b>317.226</b>

<sup>1</sup> La suma del porcentaje de hogares por decil corresponde al total de hogares con ingresos.

Nota: se ha imputado el valor de ingresos a aquellos casos que no declaran el monto de los mismos.

Fuente: Dirección General de Estadística y Censos (Ministerio de Hacienda y Finanzas GCBA). ETOI.

### G.2

Hogares. Ingreso total familiar según percentil (valor máximo en \$). Ciudad de Buenos Aires. 2do. trimestre de 2023

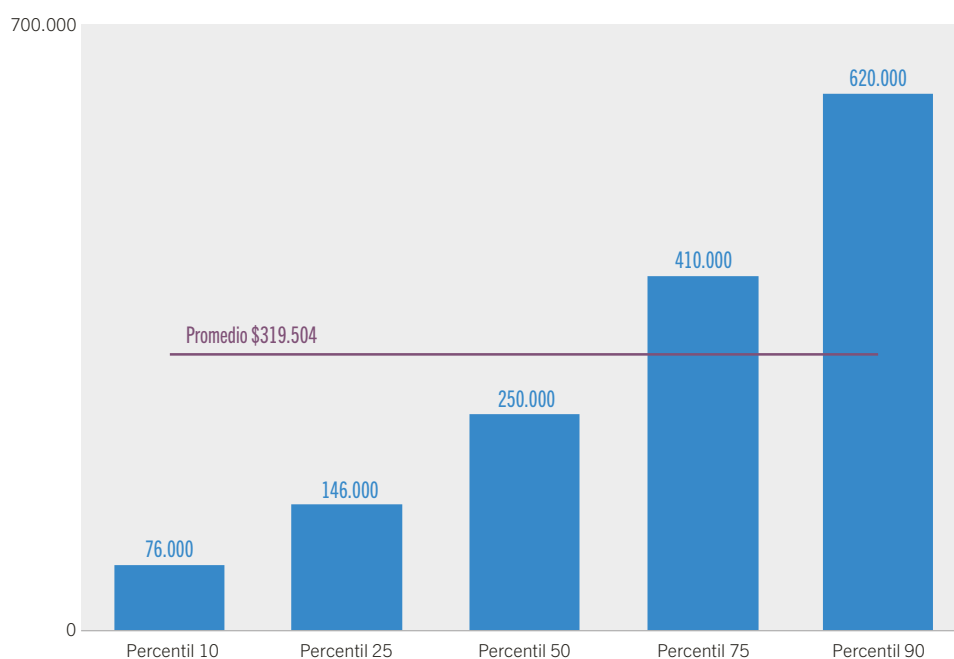

Nota: se excluye a los hogares sin ingresos. Se ha imputado el valor de ingresos a aquellos casos que no declaran el monto de los mismos.

Fuente: Dirección General de Estadística y Censos (Ministerio de Hacienda y Finanzas GCBA). ETOI.

**G.3**

Hogares. Ratios de ingreso total familiar: percentil 50/percentil 10, percentil 90/percentil 50 y percentil 90/percentil 10. Ciudad de Buenos Aires. 2do. trimestre. Años 2022 y 2023

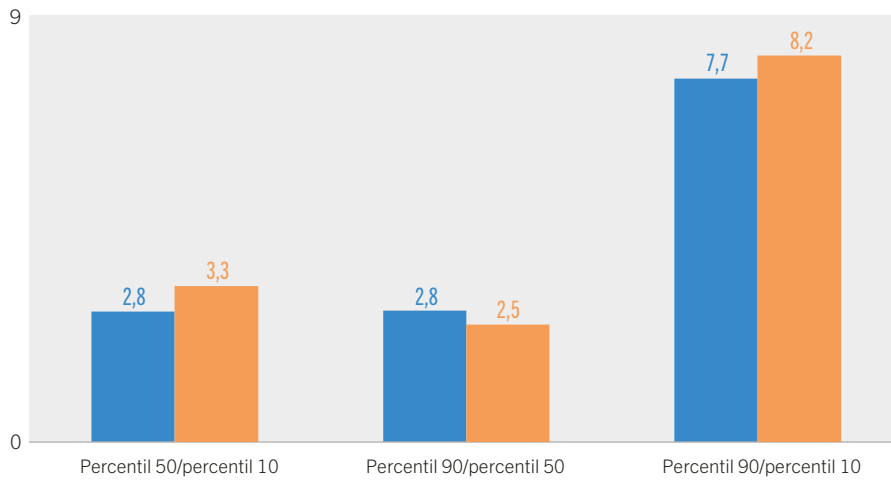

**Nota:** se excluye a los hogares sin ingresos. Se ha imputado el valor de ingresos a aquellos casos que no declaran el monto de los mismos.  
**Fuente:** Dirección General de Estadística y Censos (Ministerio de Hacienda y Finanzas GCBA). ETOI.

**G.4**

Hogares. Coeficiente de Gini del ingreso total familiar. Ciudad de Buenos Aires. 1er. trimestre de 2017/2do. trimestre de 2023

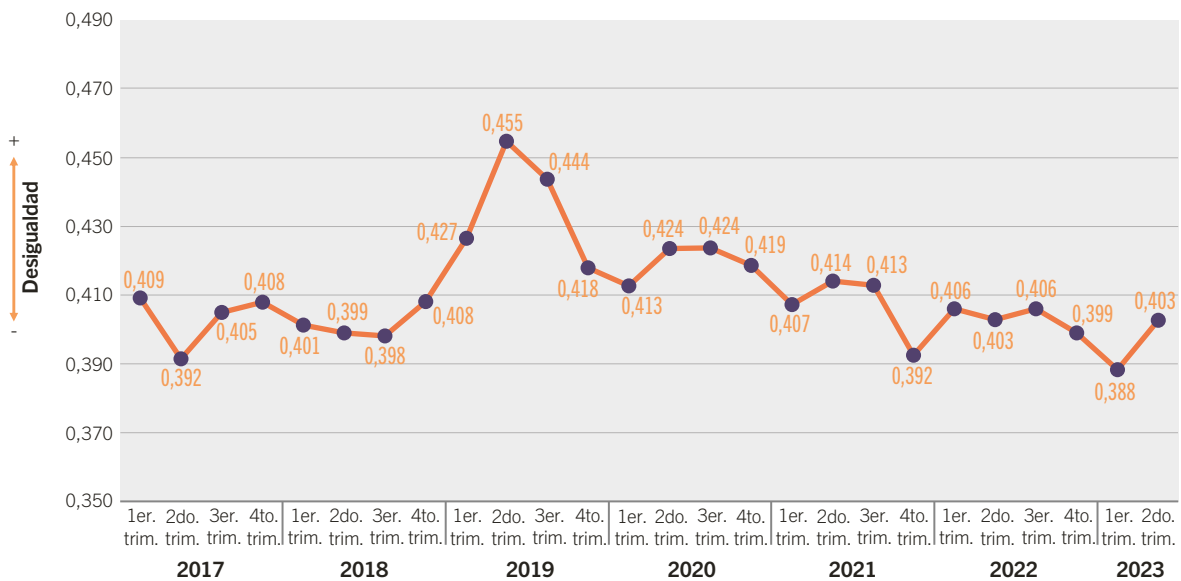

**Nota:** se excluye a los hogares sin ingresos. Se ha imputado el valor de ingresos a aquellos casos que no declaran el monto de los mismos.  
**Fuente:** Dirección General de Estadística y Censos (Ministerio de Hacienda y Finanzas GCBA). ETOI.

## Ingreso per cápita familiar

### C.4

Hogares según deciles de ingreso per cápita familiar. Ciudad de Buenos Aires. 2do. trimestre de 2023

Grupo decílico	Escala de ingresos		Hogares		Personas		Ingresos totales		Ingreso per cápita medio (\$)
	Mínimo	Máximo	Abs.	%	Abs.	%	Abs. (miles \$)	% de la suma de ingresos	
1	2.500	45.000	134.340	10,0	460.251	15,0	13.363.632	3,1	28.223
2	45.000	63.333	133.391	10,0	392.813	12,8	21.482.449	5,0	55.377
3	63.333	80.000	134.903	10,1	328.585	10,7	23.566.655	5,5	71.458
4	80.000	100.000	133.275	9,9	334.331	10,9	30.473.751	7,1	91.545
5	100.000	125.000	133.663	10,0	298.660	9,7	34.306.280	8,0	114.933
6	125.000	159.333	134.426	10,0	309.541	10,1	43.209.060	10,1	140.669
7	159.667	198.000	133.734	10,0	288.087	9,4	50.620.665	11,8	175.786
8	198.000	248.750	134.141	10,0	254.300	8,3	54.822.870	12,8	215.638
9	249.000	340.000	133.956	10,0	216.389	7,1	62.139.408	14,5	285.701
10	340.000	1.700.000	133.879	10,0	184.487	6,0	94.056.861	22,0	517.359
<b>Hogares con ingresos<sup>1</sup></b>	<b>2.500</b>	<b>1.700.000</b>	<b>1.339.708</b>	<b>99,3</b>	<b>3.067.444</b>	<b>99,5</b>	<b>428.041.631</b>	<b>100,0</b>	<b>169.634</b>
Hogares sin ingresos	0	0	9.617	0,7	14.174	0,5	0	0,0	0
<b>Total</b>	<b>0</b>	<b>1.700.000</b>	<b>1.349.325</b>	<b>100,0</b>	<b>3.081.618</b>	<b>100,0</b>	<b>428.041.631</b>	<b>100,0</b>	<b>168.425</b>

<sup>1</sup> La suma del porcentaje de hogares por decil corresponde al total de hogares con ingresos.

Nota: se ha imputado el valor de ingresos a aquellos casos que no declaran el monto de los mismos.

Fuente: Dirección General de Estadística y Censos (Ministerio de Hacienda y Finanzas GCBA). ETOI.

### G.5

Distribución de hogares, población residente e ingresos según estrato de ingreso per cápita familiar. Ciudad de Buenos Aires. 2do. trimestre de 2023

El 30% de hogares con menores ingresos concentra el 13,6% de la masa total, en tanto que el 30% más rico retiene el 49,3%.

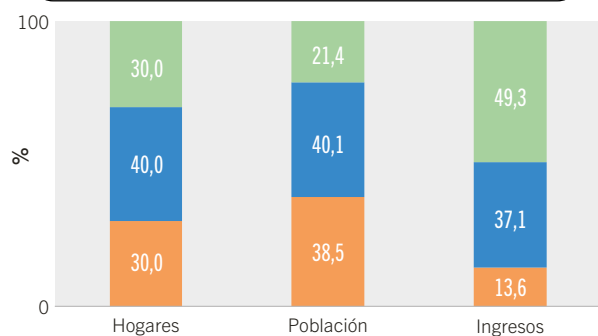

Nota: se ha imputado el valor de ingresos a aquellos casos que no declaran el monto de los mismos.

Fuente: Dirección General de Estadística y Censos (Ministerio de Hacienda y Finanzas GCBA). ETOI.

### G.6

Hogares. Ratios de ingreso per cápita familiar: percentil 50/percentil 10, percentil 90/percentil 50 y percentil 90/percentil 10. Ciudad de Buenos Aires. 2do. trimestre. Años 2022 y 2023

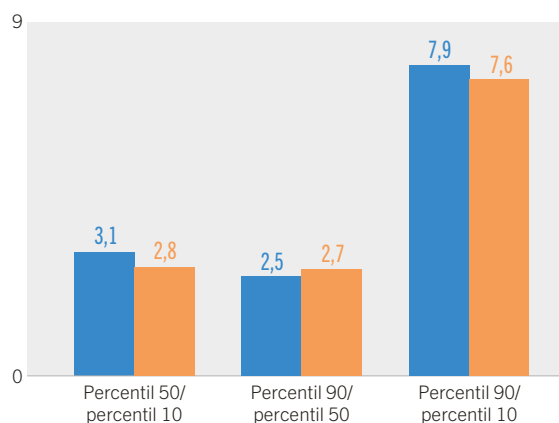

Nota: se excluye a los hogares sin ingresos. Se ha imputado el valor de ingresos a aquellos casos que no declaran el monto de los mismos.

Fuente: Dirección General de Estadística y Censos (Ministerio de Hacienda y Finanzas GCBA). ETOI.

**G.7**

Hogares. Ingreso per cápita familiar según percentil (valor máximo en \$). Ciudad de Buenos Aires. 2do. trimestre de 2023

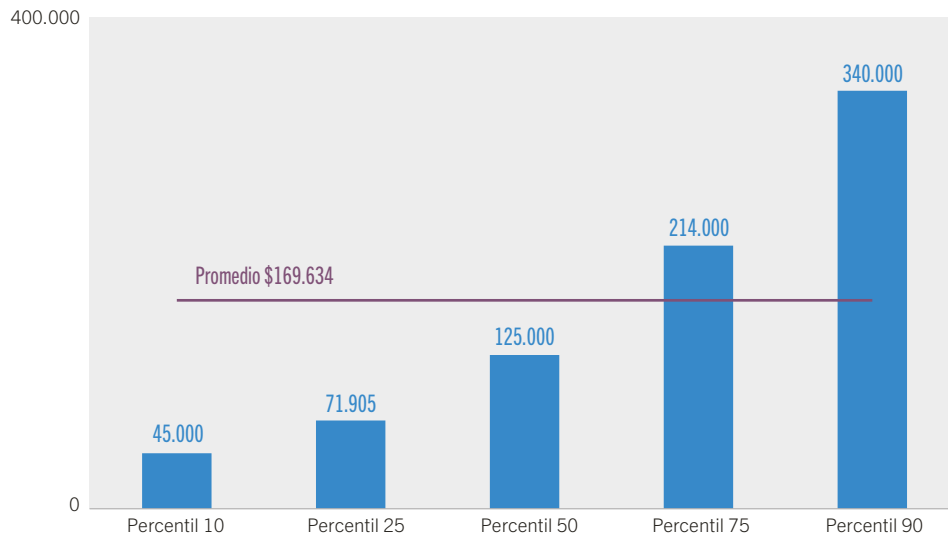

Nota: se excluye a los hogares sin ingresos. Se ha imputado el valor de ingresos a aquellos casos que no declaran el monto de los mismos.  
Fuente: Dirección General de Estadística y Censos (Ministerio de Hacienda y Finanzas GCBA). ETOI.

## Ingresos de la población

**C.5**

Población según deciles de ingreso per cápita familiar. Ciudad de Buenos Aires. 2do. trimestre de 2023

Grupo decílico	Escala de ingresos		Personas		Ingresos totales		Ingreso medio (\$)	Mediana de ingreso (\$)
	Mínimo	Máximo	Abs.	%	Abs. (miles \$)	% de la suma de ingresos		
1	0	33.333	309.894	10,1	6.937.630	1,6	22.387	25.000
2	33.333	52.450	307.081	10,0	13.386.802	3,1	43.594	44.050
3	52.500	65.233	308.159	10,0	18.354.417	4,3	59.562	60.000
4	65.333	80.000	306.680	10,0	22.726.672	5,3	74.105	75.000
5	80.000	102.000	307.231	10,0	28.490.857	6,6	92.734	93.000
6	102.500	126.000	311.609	10,1	36.149.701	8,4	116.010	117.500
7	126.667	160.000	307.303	10,0	43.741.884	10,2	142.341	140.000
8	160.000	200.000	306.989	10,0	55.173.353	12,9	179.724	179.333
9	200.000	280.000	307.812	10,0	71.243.657	16,6	231.452	227.000
10	280.000	1.700.000	308.860	10,0	132.296.722	30,9	428.339	360.000
<b>Total</b>	<b>0</b>	<b>1.700.000</b>	<b>3.081.618</b>	<b>100,0</b>	<b>428.501.694</b>	<b>100,0</b>	<b>139.051</b>	<b>102.500</b>

Nota: se incluye a la población en hogares sin ingreso. Se ha imputado el valor de ingresos a aquellos casos que no declaran el monto de los mismos.  
Fuente: Dirección General de Estadística y Censos (Ministerio de Hacienda y Finanzas GCBA). ETOI.



**G.8**

**Población. Coeficiente de Gini del ingreso per cápita familiar. Ciudad de Buenos Aires. 1er.trimestre de 2017/2do.trimestre de 2023**

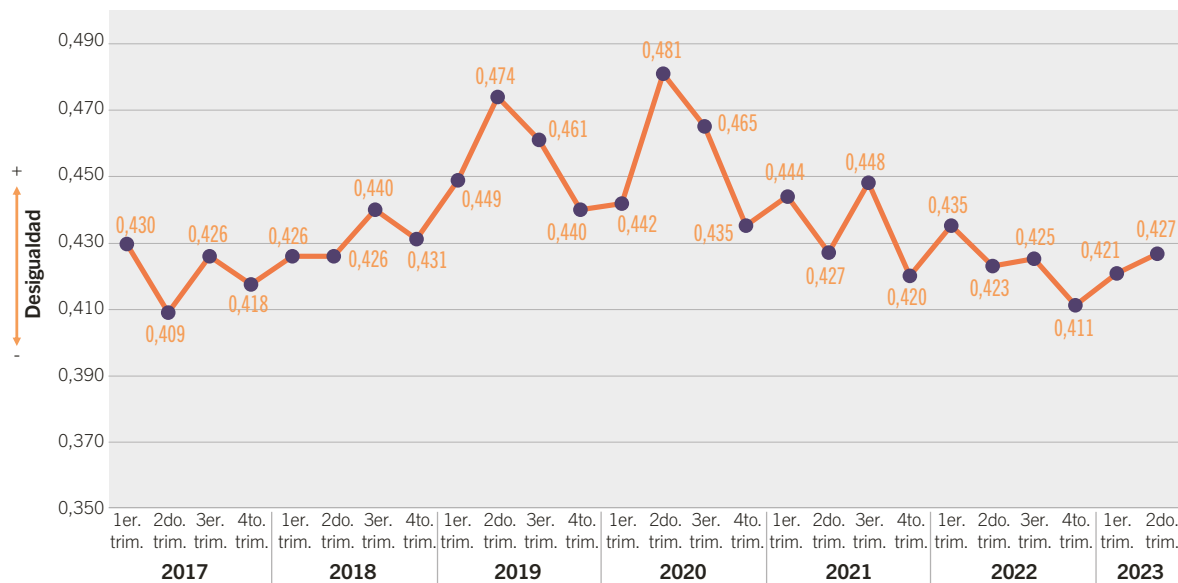

Nota: se incluye a la población en hogares sin ingresos. Se ha imputado el valor de ingresos a aquellos casos que no declaran el monto de los mismos.  
Fuente: Dirección General de Estadística y Censos (Ministerio de Hacienda y Finanzas GCBA). ETOI.

**Ingresos individuales**

**Ingreso de la ocupación principal**

**C.6**

**Población ocupada según deciles de ingresos de la ocupación principal. Ciudad de Buenos Aires. 2do. trimestre de 2023**

Grupo decílico	Escala de ingresos		Personas		Ingresos totales		Ingreso medio (\$)
	Mínimo	Máximo	Abs.	%	Abs. (miles \$)	% de la suma de ingresos	
1	3.000	48.000	160.503	10,0	4.092.873	1,3	25.500
2	50.000	80.000	161.334	10,1	10.610.500	3,4	65.767
3	80.000	100.000	159.312	9,9	14.689.131	4,7	92.204
4	100.000	132.000	160.580	10,0	18.875.644	6,0	117.547
5	132.000	160.000	161.690	10,1	23.792.670	7,5	147.150
6	160.000	192.000	158.840	9,9	27.682.548	8,8	174.279
7	192.000	220.000	160.250	10,0	32.582.098	10,3	203.320
8	220.000	290.000	161.121	10,0	40.554.477	12,8	251.702
9	290.000	380.000	160.279	10,0	51.074.001	16,2	318.657
10	380.000	1.800.000	160.415	10,0	91.703.201	29,1	571.662
<b>Población ocupada con ingresos<sup>1</sup></b>	<b>3.000</b>	<b>1.800.000</b>	<b>1.604.324</b>	<b>98,7</b>	<b>315.657.143</b>	<b>100,0</b>	<b>196.754</b>
Población ocupada sin ingresos	0	0	20.596	1,3	0	0,0	0
<b>Total</b>	<b>0</b>	<b>1.800.000</b>	<b>1.624.920</b>	<b>100,0</b>	<b>315.657.143</b>	<b>100,0</b>	<b>194.260</b>

<sup>1</sup> La suma del porcentaje de población por decil corresponde al total de población ocupada con ingresos.

Nota: se ha imputado el valor de ingresos a aquellos casos que no declaran el monto de los mismos. Los ingresos se presentan netos de aguinaldo.

Fuente: Dirección General de Estadística y Censos (Ministerio de Hacienda y Finanzas GCBA). ETOI.

**G.9**

Población. Ingresos de la ocupación principal según percentil (valor máximo en \$). Ciudad de Buenos Aires. 2do. trimestre de 2023

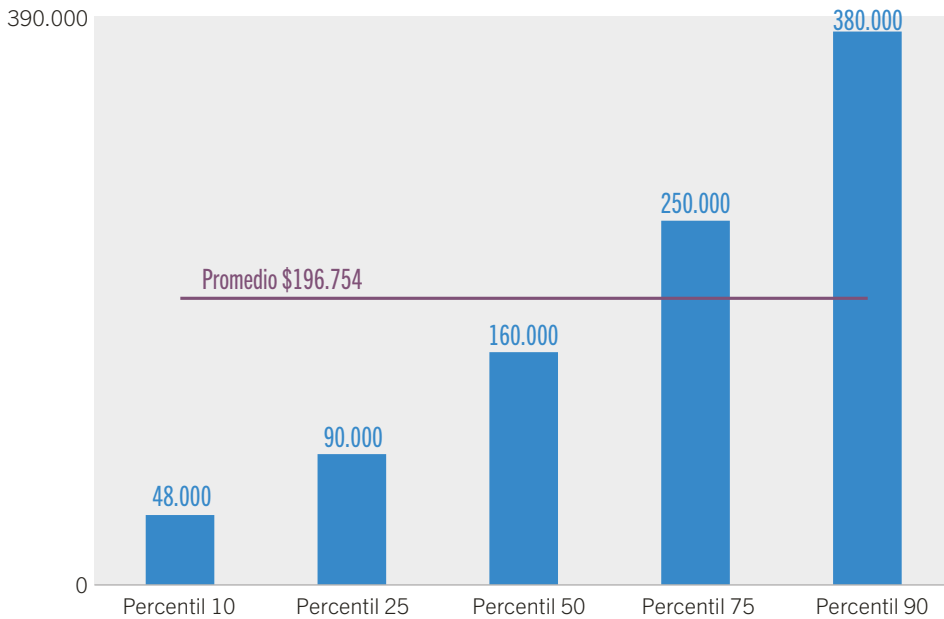

**Nota:** se excluye a la población ocupada sin ingresos. Se ha imputado el valor de ingresos a aquellos casos que no declaran el monto de los mismos. Los ingresos se presentan netos de aguinaldo.  
**Fuente:** Dirección General de Estadística y Censos (Ministerio de Hacienda y Finanzas GCBA). ETOI.

**G.10**

Población. Ratios de ingresos de la ocupación principal: percentil 50/percentil 10, percentil 90/percentil 50 y percentil 90/percentil 10. Ciudad de Buenos Aires. 1er. trimestre. Años 2022 y 2023

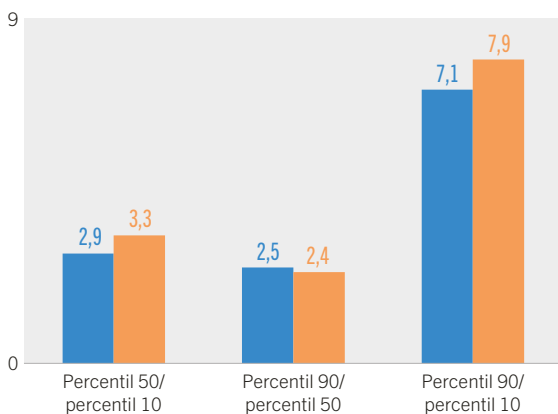

**Nota:** se excluye a la población ocupada sin ingresos. Se ha imputado el valor de ingresos a aquellos casos que no declaran el monto de los mismos. Los ingresos se presentan netos de aguinaldo.  
**Fuente:** Dirección General de Estadística y Censos (Ministerio de Hacienda y Finanzas GCBA). ETOI

**G.11**

Población. Ratios de ingresos de la ocupación principal: percentil 50/percentil 10, percentil 90/percentil 50 y percentil 90/percentil 10. Ciudad de Buenos Aires. 1er. trimestre. Años 2022 y 2023

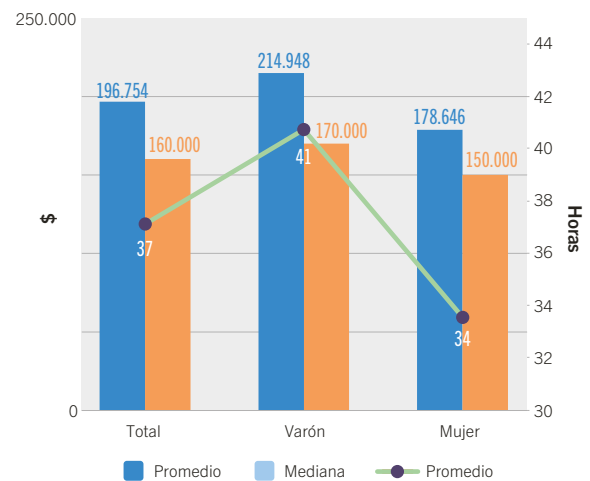

**Nota:** se excluye a la población ocupada sin ingresos. Se ha imputado el valor de ingresos a aquellos casos que no declaran el monto de los mismos. Los ingresos se presentan netos de aguinaldo. Para el cálculo del promedio de horas semanales trabajadas en la ocupación principal se excluye a quienes no trabajaron durante la semana de referencia o no responden o no saben cantidad de horas.  
**Fuente:** Dirección General de Estadística y Censos (Ministerio de Hacienda y Finanzas GCBA). ETOI

**G.12**

Población. Coeficiente de Gini de los ingresos de la ocupación principal. Ciudad de Buenos Aires. 1er. trimestre de 2017/2do. trimestre de 2023

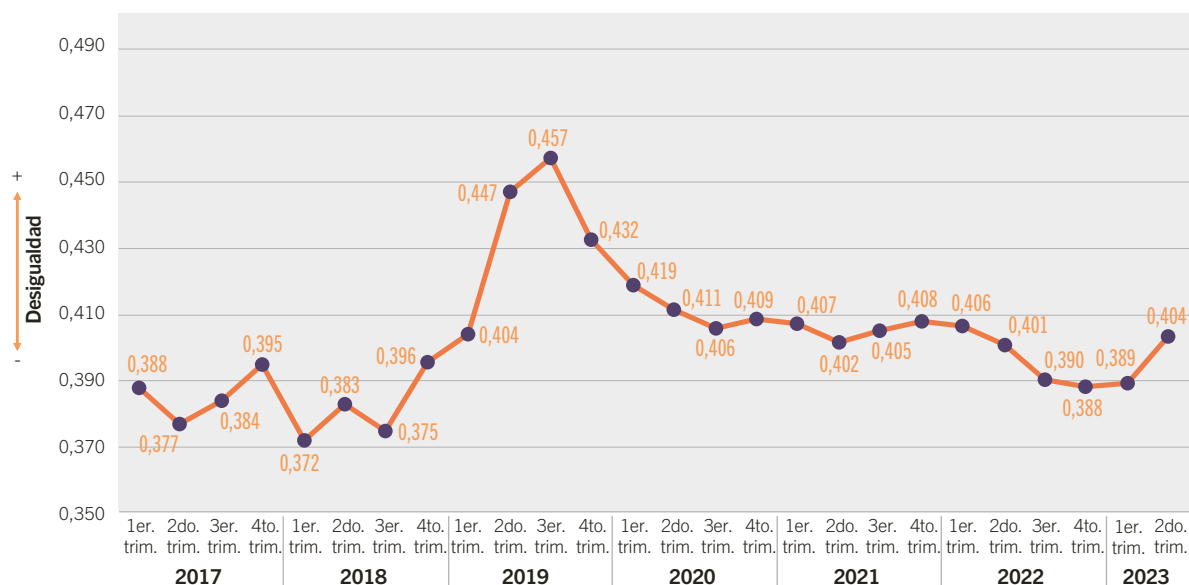

**Nota:** se excluye a la población ocupada sin ingresos. Se ha imputado el valor de ingresos a aquellos casos que no declaran el monto de los mismos. Los ingresos se presentan netos de aguinaldo.  
**Fuente:** Dirección General de Estadística y Censos (Ministerio de Hacienda y Finanzas GCBA). ETOI.

Para ver cuadros completos y datos destacados sobre ingresos, vea: [Cuadros y gráficos – Portal de ocupación e ingresos](#)

Para más información estadística podés seguirnos en nuestras redes, visitarnos en nuestra web o consultarnos por mail.