

# IPCBA. Enero de 2020

Informe  
de resultados | **1429**



Febrero de 2020



*Medalla de oro a la calidad  
en la Gestión Pública 2017*

## IPCBA. Enero de 2020

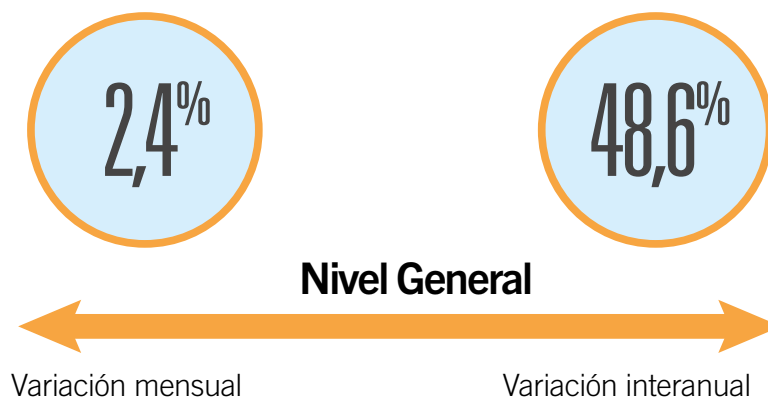

Durante el mes de enero el Índice de Precios al Consumidor de la Ciudad de Buenos Aires (IPCBA) registró un incremento de 2,4%. La trayectoria interanual –i.a.– de

este indicador se ubicó en 48,6% (-2,0 puntos porcentuales -p.p.- por debajo del mes previo)<sup>1</sup>.

<sup>1</sup> Ver cuadros 5 y 8 del Anexo.

**Cuadro 1** IPCBA según divisiones de la canasta. Índice y variación porcentual respecto del mes anterior e interanual

Nivel General y divisiones	Ponderación por división	Índice <sup>1</sup>		Variación porcentual*	
		Enero de 2020*	Diciembre de 2019	Respecto del mes anterior	Interanual
<b>Nivel General</b>		<b>1.084,28</b>	<b>1.058,50</b>	<b>2,4</b>	<b>48,6</b>
1 Alimentos y bebidas no alcohólicas	17,07 %	1.107,22	1.056,67	4,8	57,7
2 Bebidas alcohólicas y tabaco	1,89 %	1.390,52	1.333,69	4,3	55,8
3 Prendas de vestir y calzado	6,89 %	934,07	944,59	-1,1	49,1
4 Vivienda, agua, electricidad y otros combustibles	12,51 %	1.439,50	1.425,53	1,0	37,9
5 Equipamiento y mantenimiento del hogar	7,69 %	948,79	909,69	4,3	47,7
6 Salud	9,70 %	1.008,21	1.009,93	-0,2	59,5
7 Transporte	11,87 %	1.123,50	1.095,59	2,5	42,1
8 Comunicaciones	3,90 %	925,63	924,91	0,1	54,8
9 Recreación y cultura	9,49 %	1.060,38	1.025,19	3,4	46,9
10 Educación	3,32 %	902,10	902,14	0,0	46,9
11 Restaurantes y hoteles	10,16 %	958,18	921,30	4,0	49,5
12 Bienes y servicios varios	5,50 %	1.023,51	991,17	3,3	50,6

<sup>1</sup> Base julio 2011-junio 2012 = 100.

\* Datos provisionales.

Fuente: Dirección General de Estadística y Censos (Ministerio de Hacienda y Finanzas GCBA).

# 1. Divisiones

## 1.1 Variación mensual

Durante enero la variación del IPCBA respondió fundamentalmente a las subas en las divisiones: Alimentos y bebidas no alcohólicas, Restaurantes y hoteles, Recreación y cultura, Transporte y Equipamiento y mantenimiento del hogar que en conjunto aportaron 2,08 p.p. al alza del Nivel General.



Alimentos y bebidas no alcohólicas promedió un aumento de 4,8%, contribuyendo con 0,82 p.p. a la evolución mensual de los precios al consumidor. Al interior de la división los principales impulsos provinieron de Carnes y derivados (6,2%), Leche, productos lácteos y huevos (5,9%) y Pan y cereales (4,7%). En el comportamiento de esta división impactó la finalización de la medida que establecía una alícuota equivalente al cero por ciento (0,0%) en el impuesto al valor agregado (IVA) para determinados productos<sup>2</sup>.



Restaurantes y hoteles subió 4,0%, con una incidencia de 0,35 p.p., reflejando incrementos en las tarifas del alojamiento en hoteles por motivos turísticos y en los precios de la comida consumida fuera del hogar.



Recreación y cultura registró un aumento de 3,4% e incidió 0,32 p.p., por alzas en los valores de los paquetes turísticos.



Transporte se elevó 2,5% y aportó 0,31 p.p. a la variación mensual del IPCBA, al impactar principalmente las subas en los precios de los automóviles.



Equipamiento y mantenimiento del hogar aumentó 4,3% y tuvo una incidencia de 0,28 p.p., debido fundamentalmente al incremento en las remuneraciones del servicio doméstico.

El resto de las divisiones tuvo una incidencia positiva, aunque menor, en el Nivel General, con excepción de Prendas de vestir y calzado y Salud, que registraron variaciones negativas de 1,1% y 0,2%, respectivamente y de Educación y Comunicaciones que se mantuvieron estables.

<sup>2</sup> Decreto N° 567/2019 con vigencia desde el 16/08/2019 hasta el 31/12/2019.

## 1.2 Variación interanual

En términos interanuales, las divisiones Alimentos y bebidas no alcohólicas y Vivienda, agua, electricidad y otros combustibles fueron las principales responsables del incremento de los precios minoristas, explicando el 33,5% de la variación interanual del Nivel General.

La desaceleración de la trayectoria interanual del IPCBA respondió principalmente al menor dinamismo de la tasa de suba de las siguientes divisiones: Vivienda, agua, electricidad y otros combustibles 37,9% i.a. (-3,8 p.p. respecto del mes previo), Comunicaciones 54,8% i.a. (-22,1 p.p.) y Transporte 42,1% i.a. (-3,4 p.p.).

**Cuadro 2** IPCBA. Incidencia mensual e interanual de las divisiones en el Nivel General

Nivel General y divisiones	Enero de 2020	
	Mensual	Interanual
<b>Nivel General</b>	<b>2,4</b>	<b>48,6</b>
Alimentos y bebidas no alcohólicas	0,82	9,48
Bebidas alcohólicas y tabaco	0,10	1,29
Prendas de vestir y calzado	-0,07	2,91
Vivienda, agua, electricidad y otros combustibles	0,17	6,78
Equipamiento y mantenimiento del hogar	0,28	3,23
Salud	-0,02	5,00
Transporte	0,31	5,41
Comunicaciones	0,00	1,75
Recreación y cultura	0,32	4,40
Educación	0,00	1,31
Restaurantes y hoteles	0,35	4,42
Bienes y servicios varios	0,17	2,59

**Nota:** los datos presentados son provisorios. La suma de las cifras parciales puede diferir del total por procedimientos de redondeo.

**Fuente:** Dirección General de Estadística y Censos (Ministerio de Hacienda y Finanzas GCBA).

## 2. Bienes y Servicios

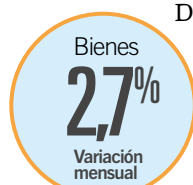

Durante el mes de enero los Bienes registraron una suba de 2,7%, por encima de los Servicios que aumentaron 2,2%.

El comportamiento de los Bienes reflejó fundamentalmente los incrementos en los precios de los alimentos (especialmente de las carnes, de los lácteos y de los panificados). En menor medida, se destacaron las subas en los precios de los automóviles y de los cigarrillos. En tanto, la dinámica mensual de los Servicios respondió princi-

palmente a los ajustes en las remuneraciones del servicio doméstico y a los incrementos en las tarifas del alojamiento en hoteles por motivos turísticos seguidos por alzas en los precios de la comida consumida fuera del hogar.

En términos interanuales, los Bienes incrementaron su ritmo de suba hasta 57,1% i.a. (+0,4 p.p. respecto del mes previo), mientras que los Servicios se desaceleraron hasta 41,6% i.a. (-3,8 p.p.).

**Cuadro 3** IPCBA. Nivel General, Bienes y Servicios. Índice, incidencia mensual y variación porcentual respecto del mes anterior e interanual

Nivel General, Bienes y Servicios	Ponderación	Índice <sup>1</sup>		Variación porcentual*		Incidencia mensual*
		Enero de 2020*	Diciembre de 2019	Respecto del mes anterior	Interanual	
<b>Nivel General</b>		<b>1.084,28</b>	<b>1.058,50</b>	<b>2,4</b>	<b>48,6</b>	<b>2,4</b>
Bienes	47,28 %	1.095,71	1.067,26	2,7	57,1	1,27
Servicios	52,72 %	1.074,03	1.050,65	2,2	41,6	1,16

<sup>1</sup> Base julio 2011-junio 2012 = 100.

\* Datos provisionarios.

**Nota:** la suma de las cifras parciales puede diferir del total por procedimientos de redondeo.

**Fuente:** Dirección General de Estadística y Censos (Ministerio de Hacienda y Finanzas GCBA).

**Gráfico 1** IPCBA. Trayectoria interanual. Nivel General, Bienes y Servicios. Enero de 2018/enero de 2020

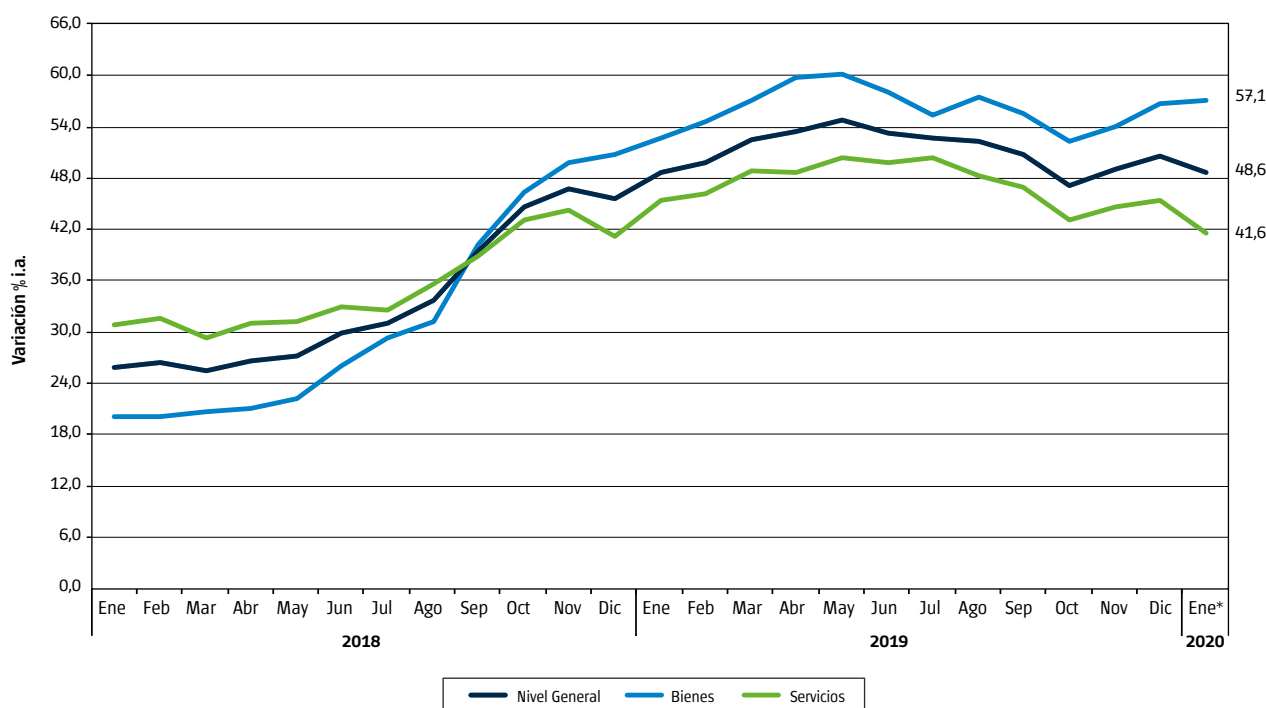

\* Datos provisionarios.

**Fuente:** Dirección General de Estadística y Censos (Ministerio de Hacienda y Finanzas GCBA).

### 3. Estacionales, Regulados y Resto IPCBA



Desagregando por subíndices, durante el mes de enero Resto IPCBA -proxy de la inflación núcleo- promedió un incremento de 2,9%. En términos interanuales, esta agrupación aminoró su ritmo de suba hasta 51,6% i.a. (-0,3 p.p. respecto del mes previo).

Los bienes y servicios Estacionales promediaron un incremento de 2,7%, destacándose las alzas en los precios de

los servicios turísticos (alojamiento en hoteles, paquetes vacacionales y pasajes aéreos) que fueron contrarrestadas parcialmente por las caídas en los precios de las prendas de vestir. Así, la trayectoria interanual de este agregado se desaceleró hasta 48,1% i.a. (-1,5 p.p.).

Por último, los ítems Regulados se elevaron 0,6%, debido a los aumentos en los precios de los cigarrillos. Esta agrupación tuvo una fuerte desaceleración en términos interanuales hasta 37,5% i.a. (-8,4 p.p.).

<sup>3</sup> La categoría Resto IPCBA es una subcanasta que mide la variación de precios de bienes y servicios que no tienen comportamiento estacional ni están sujetos a regulación, siendo un proxy de la inflación subyacente o también denominada inflación núcleo. Esta clasificación es similar a la que utilizaba el INDEC en el IPC GBA, base 1999=100, en la cual se incluía en la categoría Resto a los Sistemas de salud y servicios auxiliares y a la Educación formal.

**Cuadro 4** IPCBA. Nivel General, Estacionales, Regulados y Resto IPCBA. Índice, incidencia mensual y variación porcentual respecto del mes anterior e interanual

Nivel General, Estacionales, Regulados y Resto IPCBA	Ponderación	Índice <sup>1</sup>		Variación porcentual*		Incidencia mensual*
		Enero de 2020*	Diciembre de 2019	Respecto del mes anterior	Interanual	
<b>Nivel General</b>		<b>1.084,28</b>	<b>1.058,50</b>	<b>2,4</b>	<b>48,6</b>	<b>2,4</b>
Estacionales	8,91%	996,13	969,49	2,7	48,1	0,22
Regulados	12,94%	1.517,92	1.509,06	0,6	37,5	0,11
Resto IPCBA	78,15%	1.022,50	994,02	2,9	51,6	2,10

<sup>1</sup> Base julio 2011-junio 2012 = 100.

\* Datos provisionales.

**Nota:** la suma de las cifras parciales puede diferir del total por procedimientos de redondeo.

**Fuente:** Dirección General de Estadística y Censos (Ministerio de Hacienda y Finanzas GCBA).

**Gráfico 2** IPCBA. Trayectoria interanual. Nivel General, Estacionales, Regulados y Resto IPCBA. Enero de 2018/ enero de 2020

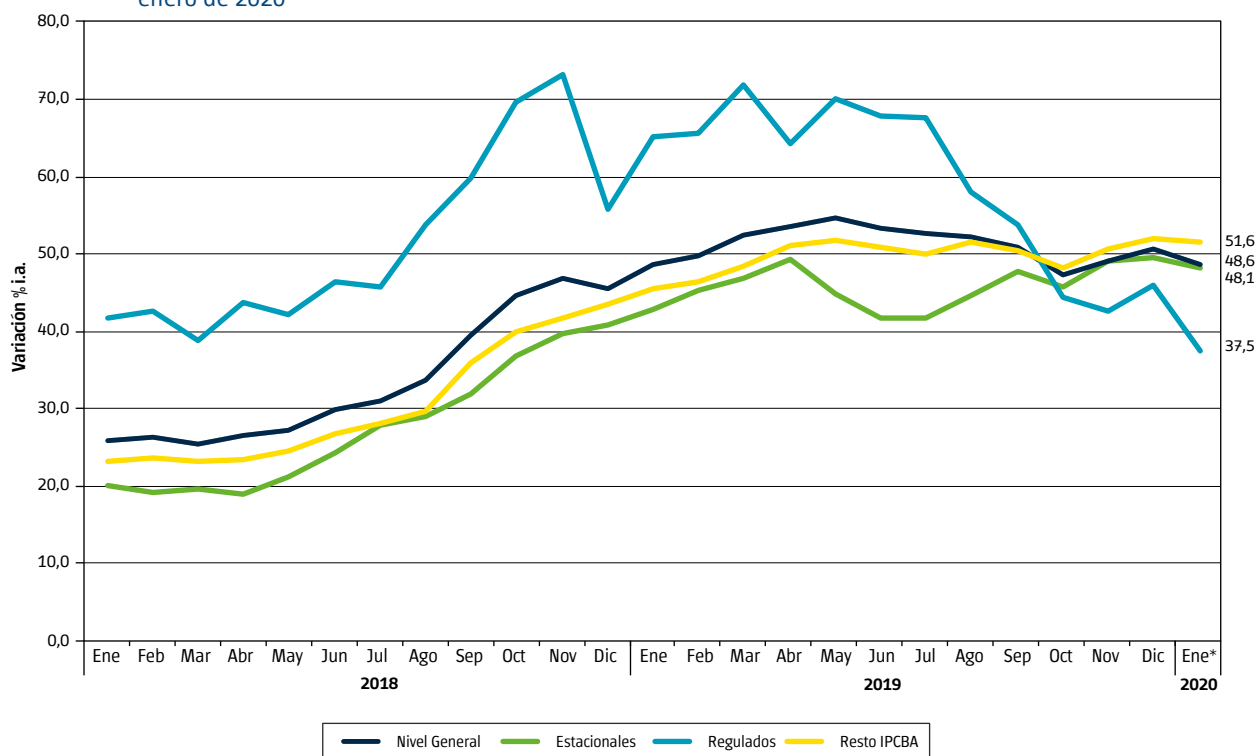

\* Datos provisionales.

Fuente: Dirección General de Estadística y Censos (Ministerio de Hacienda y Finanzas GCBA).

## 4. Precios medios

En los Cuadros 6 y 7 del Anexo se presentan los precios medios de una selección de bienes y servicios que conforman la canasta del IPCBA.

# Anexo

**Cuadro 5** IPCBA. Evolución del Nivel General, de los Bienes y de los Servicios. Índice y variación porcentual respecto del mes anterior.

Mes	Índice <sup>1</sup>			Variación porcentual		
	Nivel General	Bienes	Servicios	Nivel General	Bienes	Servicios
Enero de 2017	390,43	380,98	398,90	1,9	1,3	2,4
Febrero de 2017	398,84	386,08	410,29	2,2	1,3	2,9
Marzo de 2017	410,36	393,00	425,93	2,9	1,8	3,8
Abril de 2017	419,04	400,60	435,57	2,1	1,9	2,3
Mayo de 2017	426,62	408,33	443,03	1,8	1,9	1,7
Junio de 2017	433,14	412,88	451,31	1,5	1,1	1,9
Julio de 2017	440,78	417,71	461,47	1,8	1,2	2,3
Agosto de 2017	447,94	423,50	469,84	1,6	1,4	1,8
Septiembre de 2017	455,04	431,22	476,40	1,6	1,8	1,4
Octubre de 2017	462,02	439,48	482,23	1,5	1,9	1,2
Noviembre de 2017	467,86	446,50	487,01	1,3	1,6	1,0
Diciembre de 2017	483,30	451,50	511,82	3,3	1,1	5,1
Enero de 2018	491,11	457,05	521,65	1,6	1,2	1,9
Febrero de 2018	503,84	463,79	539,75	2,6	1,5	3,5
Marzo de 2018	514,58	474,05	550,93	2,1	2,2	2,1
Abril de 2018	530,20	485,24	570,51	3,0	2,4	3,6
Mayo de 2018	542,53	499,17	581,41	2,3	2,9	1,9
Junio de 2018	562,37	520,31	600,08	3,7	4,2	3,2
Julio de 2018	577,50	539,70	611,40	2,7	3,7	1,9
Agosto de 2018	598,59	555,84	636,91	3,7	3,0	4,2
Septiembre de 2018	634,58	604,36	661,68	6,0	8,7	3,9
Octubre de 2018	668,01	643,28	690,18	5,3	6,4	4,3
Noviembre de 2018	686,66	668,46	702,98	2,8	3,9	1,9
Diciembre de 2018	703,01	681,04	722,71	2,4	1,9	2,8
Enero de 2019	729,85	697,68	758,70	3,8	2,4	5,0
Febrero de 2019	754,44	716,43	788,52	3,4	2,7	3,9
Marzo de 2019	784,51	744,68	820,22	4,0	3,9	4,0
Abril de 2019	813,52	775,33	847,76	3,7	4,1	3,4
Mayo de 2019	839,06	799,47	874,55	3,1	3,1	3,2
Junio de 2019	862,25	821,97	898,36	2,8	2,8	2,7
Julio de 2019	881,29	838,60	919,56	2,2	2,0	2,4
Agosto de 2019	911,20	875,02	943,65	3,4	4,3	2,6
Septiembre de 2019	957,01	940,44	971,87	5,0	7,5	3,0
Octubre de 2019	983,47	978,95	987,52	2,8	4,1	1,6
Noviembre de 2019	1.022,85	1.029,91	1.016,52	4,0	5,2	2,9
Diciembre de 2019	1.058,50	1.067,26	1.050,65	3,5	3,6	3,4
Enero de 2020*	1.084,28	1.095,71	1.074,03	2,4	2,7	2,2

<sup>1</sup> Base julio 2011–junio 2012 = 100.

\* Datos provisionales.

Fuente: Dirección General de Estadística y Censos (Ministerio de Hacienda y Finanzas GCBA).

**Cuadro 6** IPCBA. Principales precios medios de bienes y servicios (pesos). Ciudad de Buenos Aires. Enero de 2020

Descripción	Unidad de medida	Precio medio
<b>Productos de limpieza para el hogar</b>		
Jabón en pan	1 x 200 gramos	37,19
Jabón en polvo para ropa (baja espuma)	bolsa plástica x 800 gramos	109,96
Acondicionador de ropa	repuesto x 900 cm <sup>3</sup>	91,58
Detergente vajilla común	envase PVC x 750 cm <sup>3</sup>	58,06
Brillo o autobrillo para pisos	botella plástica x 900 cm <sup>3</sup>	172,06
Limpiador cremoso	botella plástica x 375 gramos	46,52
Líquido limpiador	repuesto x 500 cm <sup>3</sup>	60,01
Lustramuebles	aerosol x 360 ml	135,69
Lavandina	botella plástica x 1 litro	49,05
Insecticida	aerosol x 360 cm <sup>3</sup>	126,91
<b>Artículos descartables para el hogar</b>		
Fósforos	caja de 230 unidades	41,62
Bolsa para residuos	envase x 30 bolsas de 45 x 60 cm	103,56
<b>Servicios de esparcimiento y entretenimiento</b>		
Práctica de gimnasia		1.257,11
Entrada de cine		355,39
Novela de suspenso		820,05
Libro de autoayuda		871,68
<b>Texto y materiales escolares</b>		
Cuaderno universitario	1 unidad x 84 hojas	125,41
Cuaderno escolar	1 unidad de 48 a 50 hojas	178,09
Lápices de colores	paquete x 12 unidades	168,37
Lápiz negro	1 unidad	15,21
Marcadores escolares	paquete x 12 unidades	148,45
Repuesto para carpeta	repuesto x 96 hojas	202,44
Fotocopia	1 unidad	3,39
<b>Servicios para el cuidado personal</b>		
Corte de cabello hombre		341,56
Corte de cabello mujer		391,20
<b>Artículos de higiene, tocador y belleza</b>		
Pañales bebés grandes	paquete x 16 unidades	226,03
Tampones	paquete x 20 unidades	192,05
Jabón de tocador	1 unidad x 125 gramos	38,32
Loción después de afeitarse	envase x 100 cm <sup>3</sup>	320,91
Desodorante femenino	envase x 60 ml a bolilla	138,27
Desodorante masculino	envase x 160 ml aerosol	139,46
Champú	envase x 400 cm <sup>3</sup>	229,28
Crema dental	tubo x 125 gramos	129,72
Crema para el cuerpo	frasco plástico x 200 gramos	137,94

**Nota:** los datos presentados son provisorios.

**Fuente:** Dirección General de Estadística y Censos (Ministerio de Hacienda y Finanzas GCBA).



**Cuadro 7** IPCBA. Principales precios medios de productos alimenticios (pesos).  
Ciudad de Buenos Aires. Enero de 2020

Descripción	Unidad de medida	Precio medio
<b>Harinas, cereales y legumbres</b>		
Pan francés tipo flauta	1 kilo	118,59
Pan lacteado blanco	bolsa x 360 gramos	87,83
Pan para hamburguesas	paquete x 4 unidades	56,18
Pan rallado/rebozador	paquete x 500 gramos	64,52
Facturas	12 unidades	193,25
Galletitas de agua	paquete x 300 gramos	65,47
Galletitas dulces sin relleno	paquete x 400 gramos	88,31
Bizcochos de grasa	paquete x 200 gramos	37,17
Harina de trigo común	1 kilo	40,65
Harina de maíz	paquete x 500 gramos	44,76
Arroz blanco simple	1 kilo	61,65
Arroz blanco doble	1 kilo	137,83
Fideos secos largos	paquete x 500 gramos	48,63
Ravioles frescos en piezas	blíster x 500 gramos	111,12
Tapas para empanadas	330 gramos	53,06
Tapas para tartas	bolsa x 2 unidades de 400 gramos	64,58
Lentejas secas	bolsa x 500 gramos	67,57
Empanadas cocidas para llevar	12 unidades	507,61
Pizza para llevar	1 unidad	304,87
<b>Frutas y verduras</b>		
Manzana deliciosa roja	1 kilo	77,62
Banana	1 kilo	93,37
Limón	1 kilo	63,11
Mandarina	1 kilo	57,38
Naranja	1 kilo	30,46
Duraznos en conserva	lata x 485 gramos	83,01
Acelga	1 kilo	47,56
Lechuga criolla	1 kilo	107,53
Tomate perita	1 kilo	58,49
Tomate redondo	1 kilo	56,46
Ají morrón	1 kilo	136,88
Cebolla común	1 kilo	37,47
Zapallo	1 kilo	48,06
Zapallitos	1 kilo	37,83
Zanahoria	1 kilo	53,25
Batata	1 kilo	47,14
Papa	1 kilo	37,15
Puré de tomates	envase tetrabrick x 520 gramos	40,33
Arvejas en conserva	lata x 205 gramos	31,92
<b>Carnes y huevos</b>		
Asado	1 kilo	312,65
Carne picada común	1 kilo	197,87
Paleta	1 kilo	301,87
Cuadrada	1 kilo	340,71
Cuadril	1 kilo	371,93
Nalga	1 kilo	380,27
Hamburguesas	caja x 334 gramos	198,73
Pollo entero	1 kilo	108,28

Continúa

**Cuadro 7** Conclusión

Descripción	Unidad de medida	Precio medio
Chorizo fresco	1 kilo	263,15
Salchicha tipo viena	paquete x 6 unidades de 225 gramos	74,11
Jamón cocido	1 kilo	572,08
Paleta-fiambre	1 kilo	468,82
Salame	1 kilo	713,39
Salchichón	1 kilo	360,33
Atún en conserva al natural	entero en trozos—lata x 125 gramos	140,79
Atún en conserva en aceite	desmenuzado—lata x 125 gramos	74,53
Huevos de gallina	12 unidades	91,19
<b>Leche, yogurt y productos lácteos</b>		
Leche común entera	1 litro	50,25
Leche en polvo	400 gramos	214,32
Queso tipo cuartirolo	1 kilo	383,77
Queso port salut	1 kilo	461,99
Queso en barra	1 kilo	553,65
Queso para rallar	1 kilo	811,85
Queso rallado	paquete x 120 gramos	142,48
Manteca	paquete x 200 gramos	115,74
Yogur para beber	sachet x 1.000 gramos	92,17
<b>Aceites</b>		
Aceite de girasol	envase PET x 1.500 cm <sup>3</sup>	140,33
Aceite de maíz	envase por 1.000 cm <sup>3</sup>	182,52
<b>Dulces y azúcar</b>		
Azúcar blanca	1 kilo	46,06
Dulce de batata	1 kilo	136,86
Dulce de membrillo	1 kilo	150,87
Mermelada	envase x 454 gramos	88,67
<b>Bebidas alcohólicas</b>		
Vino tinto común	envase tetrabrick x 1 litro	61,01
Cerveza en botella	botella x 1.000 cm <sup>3</sup>	98,76
<b>Bebidas no alcohólicas</b>		
Agua mineral	envase plástico x 2,25 litros	67,46
Agua de mesa	bidón x 5 litros	102,42
Gaseosa cola	envase plástico x 2,25 litros	98,26
Agua saborizada	botella plástica x 1,5 litros	64,77
Bebida a base de hierbas	botella plástica x 1,25 litros	59,01
Jugo en polvo	sobre rinde 1 litro	13,50
<b>Otros alimentos</b>		
Sal fina	500 gramos	36,96
Sal gruesa	1 kilo	47,52
Mayonesa común	sachet x 500 gramos	79,14
Vinagre de vino	botella plástica x 1 litro	80,89
Salsa a base de tomate	envase x 340 gramos	48,65
Café molido	250 gramos	119,86
Yerba mate	1 kilo	194,65
Té común en saquitos	caja x 25 saquitos	34,07
Cacao en polvo	360 gramos	100,86

**Nota:** los datos presentados son provisorios.

**Fuente:** Dirección General de Estadística y Censos (Ministerio de Hacienda y Finanzas GCBA).

**Cuadro 8** IPCBA según principales aperturas. Índice y variación porcentual respecto del mes anterior e interanual

Apertura	Índice <sup>1</sup>		Variación porcentual*	
	Enero de 2020*	Diciembre de 2019	Respecto del mes anterior	Interanual
<b>Nivel General</b>	<b>1.084,28</b>	<b>1.058,50</b>	<b>2,4</b>	<b>48,6</b>
<b>Alimentos y bebidas no alcohólicas</b>	<b>1.107,22</b>	<b>1.056,67</b>	<b>4,8</b>	<b>57,7</b>
<i>Alimentos</i>	1.099,09	1.046,70	5,0	58,9
Pan y cereales	1.140,66	1.089,33	4,7	53,0
Carnes y derivados	913,09	859,87	6,2	60,8
Pescados y mariscos	1.119,43	1.005,73	11,3	56,4
Aceites y grasas	1.526,64	1.436,63	6,3	44,1
Leche, productos lácteos y huevos	1.302,27	1.229,90	5,9	66,7
Frutas	1.063,16	1.052,95	1,0	62,9
Verduras, tubérculos y legumbres	1.049,56	1.030,77	1,8	48,7
Azúcar, dulces, chocolate, golosinas	1.056,92	1.006,59	5,0	62,1
Otros alimentos	1.292,58	1.253,47	3,1	60,6
<i>Bebidas no alcohólicas</i>	1.164,98	1.127,47	3,3	50,2
Café, té, yerba y cacao	1.297,78	1.206,17	7,6	58,6
Aguas minerales, bebidas gaseosas y jugos	1.124,66	1.103,57	1,9	47,5
<b>Bebidas alcohólicas y tabaco</b>	<b>1.390,52</b>	<b>1.333,69</b>	<b>4,3</b>	<b>55,8</b>
<i>Bebidas alcohólicas</i>	894,04	865,34	3,3	37,0
Bebidas espirituosas, destiladas y licores	887,96	849,19	4,6	58,5
Vinos	731,63	710,43	3,0	35,0
Cerveza	1.547,82	1.490,40	3,9	39,5
<i>Tabaco</i>	1.804,54	1.724,24	4,7	65,2
<b>Prendas de vestir y calzado</b>	<b>934,07</b>	<b>944,59</b>	<b>-1,1</b>	<b>49,1</b>
<i>Prendas de vestir y materiales</i>	944,50	968,84	-2,5	48,7
<i>Calzado</i>	903,42	873,26	3,5	50,6
<b>Vivienda, agua, electricidad y otros combustibles</b>	<b>1.439,50</b>	<b>1.425,53</b>	<b>1,0</b>	<b>37,9</b>
<i>Alquiler de la vivienda</i>	816,97	796,89	2,5	31,7
<i>Mantenimiento y reparación de la vivienda</i>	1.079,19	1.051,57	2,6	42,7
<i>Suministro de agua y otros servicios relacionados con la vivienda</i>	1.342,15	1.332,27	0,7	45,3
Suministro de agua	3.227,57	3.227,57	0,0	34,7
Gastos comunes por la vivienda	1.081,23	1.069,97	1,1	50,1
<i>Electricidad, gas y otros combustibles</i>	3.662,12	3.662,12	0,0	33,6
Electricidad	3.169,79	3.169,79	0,0	43,0
Gas	4.233,63	4.233,63	0,0	26,4
<b>Equipamiento y mantenimiento del hogar</b>	<b>948,79</b>	<b>909,69</b>	<b>4,3</b>	<b>47,7</b>
<i>Muebles, accesorios, alfombras</i>	987,89	981,66	0,6	42,1
<i>Artículos textiles para el hogar</i>	1.080,60	1.040,72	3,8	61,7
<i>Artefactos para el hogar</i>	1.010,80	982,86	2,8	74,1
<i>Vajilla, utensilios, loza y cristalería</i>	1.190,54	1.147,86	3,7	61,2
<i>Herramientas y equipos para el hogar y el jardín</i>	1.069,36	1.062,38	0,7	48,2
<i>Bienes y servicios para la conservación del hogar</i>	893,70	842,23	6,1	41,7

Continúa

**Cuadro 8** Conclusión

Apertura	Índice <sup>1</sup>		Variación porcentual*	
	Enero de 2020*	Diciembre de 2019	Respecto del mes anterior	Interanual
<b>Salud</b>	<b>1.008,21</b>	<b>1.009,93</b>	<b>-0,2</b>	<b>59,5</b>
<i>Productos medicinales, artefactos y equipos para la salud</i>	998,03	1.022,07	-2,4	65,1
Productos farmacéuticos	971,26	1.002,94	-3,2	67,5
Otros productos medicinales	1.465,81	1.428,41	2,6	64,4
Artefactos y equipos terapéuticos y sus reparaciones	1.051,63	1.031,11	2,0	48,1
<i>Servicios para pacientes externos</i>	862,17	822,11	4,9	44,9
<i>Seguros médicos</i>	1.089,51	1.089,51	0,0	60,7
<b>Transporte</b>	<b>1.123,50</b>	<b>1.095,59</b>	<b>2,5</b>	<b>42,1</b>
<i>Transporte personal</i>	1.116,81	1.081,03	3,3	52,4
Adquisición de vehículos	1.414,56	1.317,56	7,4	82,8
Funcionamiento de equipos de transporte de uso del hogar	992,52	982,30	1,0	38,6
<i>Transporte público</i>	1.133,82	1.118,07	1,4	28,9
Servicios de transporte por carretera	1.108,21	1.106,07	0,2	24,5
Servicios de transporte por ferrocarril	1.000,43	1.000,43	0,0	27,1
Servicios de transporte aéreo	1.463,16	1.321,04	10,8	66,8
<b>Comunicaciones</b>	<b>925,63</b>	<b>924,91</b>	<b>0,1</b>	<b>54,8</b>
<i>Servicios postales</i>	1.508,10	1.439,88	4,7	47,4
<i>Equipos telefónicos</i>	1.059,29	1.044,33	1,4	75,9
<i>Servicios telefónicos</i>	919,08	919,08	0,0	54,3
<b>Recreación y cultura</b>	<b>1.060,38</b>	<b>1.025,19</b>	<b>3,4</b>	<b>46,9</b>
<i>Equipos audio-visuales, fotográficos y de procesamiento de la información</i>	872,99	853,77	2,3	55,4
<i>Artículos para la recreación, jardines y mascotas</i>	1.139,07	1.118,22	1,9	53,2
<i>Servicios recreativos y culturales</i>	1.045,26	1.025,05	2,0	41,7
<i>Diarios, revistas, libros y artículos de papelería y dibujo</i>	1.311,98	1.265,41	3,7	47,8
<i>Paquete turístico y excursiones</i>	981,64	862,11	13,9	43,7
<b>Educación</b>	<b>902,10</b>	<b>902,14</b>	<b>0,0</b>	<b>46,9</b>
<i>Servicios educativos</i>	902,10	902,14	0,0	46,9
<b>Restaurantes y hoteles</b>	<b>958,18</b>	<b>921,30</b>	<b>4,0</b>	<b>49,5</b>
<i>Restaurantes y comidas preparadas</i>	947,63	926,37	2,3	50,9
<i>Hoteles</i>	1.050,17	877,05	19,7	39,4
<b>Bienes y servicios varios</b>	<b>1.023,51</b>	<b>991,17</b>	<b>3,3</b>	<b>50,6</b>
<i>Cuidado personal</i>	1.156,83	1.127,00	2,6	59,1
<i>Efectos personales</i>	1.032,09	1.030,02	0,2	54,7
<i>Seguros</i>	810,87	787,59	3,0	34,7
<i>Servicios financieros</i>	804,17	708,14	13,6	62,5
<i>Otros servicios</i>	728,82	675,88	7,8	22,8

<sup>1</sup> Base julio 2011-junio 2012 = 100.

\* Datos provisionales.

Fuente: Dirección General de Estadística y Censos (Ministerio de Hacienda y Finanzas GCBA).

---

También es posible  
acceder a información estadística  
sobre la Ciudad de Buenos Aires

Para consultas diríjase al  
Departamento Documentación  
y Atención al Usuario

Nuestras  
redes