

**Estadísticas Económicas
y Fiscales**

- » Actividad industrial y comercial
- » Actividad servicios informáticos
- » Construcción y Mercado inmobiliario
- » Producto Bruto Geográfico
- » Recaudación tributaria
- » Sector financiero y de seguros
- » Sector hotelero
- » Seguridad social
- » Servicios públicos
- » Trabajo y empleo
- » Transporte

**Estadísticas
Sociodemográficas**

- » Cultura
- » Dinámica y estructura de la población
- » Esparcimiento
- » Estadísticas vitales
- » Familia y hogares
- » Participación ciudadana
- » Promoción social
- » Salud
- » Seguridad pública

sec *informa*

BUENOS AIRES CIUDAD

Director General

Lic. José María Donati

Coordinadores de Contenidos

Mag. Nora G. Zuloaga

Lic. Alicia Samper

Lic. Pablo Perelman

Responsable de Comunicación y Diseño de la Información

Dr. Alejandro F. Sguario

Equipo Técnico de Contenidos

Sra. Claudia Angeleri, Act. Pablo Caviezel, Lic. Roberto Dadamia, Cdra. Norma Doino, Cdra. Verónica Goldin, Lic. Ester Gloria Gonzáles, Lic. María Eugenia Lago, Arq. Elena Lagos, Sra. María Laura León, Sra. Nora Gauna, Lic. Rosalía Lloret, Dra. Victoria Mazzeo, Lic. Ignacio Mognoni, Lic. José Núñez, Lic. Daniela Roldán, Lic. Martín Santellán, Lic. Elina Vartuli, Lic. Andres Vincent

Diseño Gráfico

Sr. Facundo Marengo

Equipo Comunicación, Impresión y Distribución

Srta. Rocío Caballero, Sra. Carolina Lucero, Sr. Agustín Castro, Sr. Angel Colabella

Queda hecho el depósito que fija la Ley N° 11723

© 2010. Dirección General de Estadística y Censos (Ministerio de Hacienda GCBA)

ISSN: 1514-0636

Dirección General de Estadística y Censos
Av. San Juan 1340 | (C1148AAO) Ciudad de Buenos Aires
(54-11) 4307-4095
Atención de lunes a viernes de 9.00 a 17.00 horas
www.estadistica.buenosaires.gob.ar
comunicacion_estadistica@buenosaires.gob.ar



El Sistema de Gestión de la Calidad de la Dirección ha sido certificado según la Norma IRAM ISO 9001-2000

Índice

▶ SIGNOS CONVENCIONALES	6
-------------------------------	---

Estadísticas Económicas y Fiscales

▶ ACTIVIDAD INDUSTRIAL Y COMERCIAL.....	11
▶ ACTIVIDAD SERVICIOS INFORMÁTICOS.....	33
▶ CONSTRUCCIÓN Y MERCADO INMOBILIARIO.....	37
▶ PRODUCTO BRUTO GEOGRÁFICO	43
▶ RECAUDACIÓN TRIBUTARIA	47
▶ SECTOR FINANCIERO Y DE SEGUROS	55
▶ SECTOR HOTELERO	61
▶ SEGURIDAD SOCIAL	69
▶ SERVICIOS PÚBLICOS	73
▶ TRABAJO Y EMPLEO	79
▶ TRANSPORTE.....	103

Estadísticas Sociodemográficas

▶ CULTURA.....	111
▶ DINÁMICA Y ESTRUCTURA DE LA POBLACIÓN	119
▶ ESPARCIMIENTO	123
▶ ESTADÍSTICAS VITALES	127
▶ FAMILIA Y HOGARES	133
▶ PARTICIPACIÓN CIUDADANA	139
▶ PROMOCIÓN SOCIAL.....	145
▶ SALUD.....	151
▶ SEGURIDAD PÚBLICA	159

Signos convencionales

*	Dato provisorio
-	Dato igual a cero absoluto
0 ó 0,0	Dato igual a cero por redondeo de cifra positiva
-0	Dato igual a cero por redondeo de cifra negativa
.	Dato no registrado
...	Dato no disponible a la fecha de presentación de los resultados
///	Dato que no corresponde presentar debido a la naturaleza de las cosas o del cálculo
s	Dato confidencial por aplicación de las reglas del secreto estadístico
e	Dato estimado
.-	Porcentaje de variación mayor a 1.000
--	Dato ínfimo, menos de la mitad del último dígito mostrado

Presentación



Es una publicación periódica mensual con la última actualización disponible de la información que incluye.

En correspondencia con las áreas institucionales, comprende dos capítulos: Estadísticas Económicas y Fiscales y Estadísticas Sociodemográficas y, a la vez, cada uno de ellos, agrupa diversos aspectos temáticos.

Para ampliar el alcance de su difusión, **SEC** informa se presenta en versiones impresa y digital. La publicación impresa puede ser consultada en el Centro de Documentación de la Dirección General de Estadística y Censos de la Ciudad de Buenos Aires, sita en Av. San Juan 1340 de esta Ciudad, de lunes a viernes de 9:00 a 17:00. Las versiones digitales –PDF y HTML– pueden consultarse vía Web en www.estadistica.buenosaires.gob.ar.

Mensualmente, con cada ejemplar que elabora, la Dirección General de Estadística y Censos del Gobierno de la Ciudad de Buenos Aires renueva su compromiso de satisfacer los objetivos de calidad y oportunidad de la información y destaca recursos humanos y tecnológicos de excelencia en pos de su concreción.

Lic. José M. Donati

Director General



» **Estadísticas Económicas y Fiscales**

» Actividad industrial y comercial

Cuadros

Cuadro 1	Ventas a precios corrientes en centros de compras por rubro (miles de pesos). Ciudad de Buenos Aires. Noviembre 2009/noviembre 2010	14
Cuadro 2	Locales activos, Área Bruta Locativa (ABL) de los locales activos, ventas totales y ventas promedio por m ² en centros de compras. Ciudad de Buenos Aires. Noviembre 2009/noviembre 2010	15
Cuadro 3	Ventas totales efectuadas en supermercados y centros de compras (shopping). Ciudad de Buenos Aires. Noviembre 2009/noviembre 2010 (miles de pesos) para valores corrientes, índice abril 2008=100 para valores constantes y variación porcentual	15
Cuadro 4	Ventas totales, superficie del área de ventas, cantidad de bocas y cantidad de operaciones en supermercados. Ciudad de Buenos Aires. Noviembre 2009/noviembre 2010	17
Cuadro 5	Ventas totales (miles de pesos) en supermercados por grupo de artículos. Ciudad de Buenos Aires. Noviembre 2009/noviembre 2010	17
Cuadro 6	Ventas totales (miles de pesos) en supermercados por grupos de artículos. Ciudad de Buenos Aires. Noviembre 2009/noviembre 2010	18
Cuadro 7	Ventas en comercios de electrodomésticos y artículos para el hogar por jurisdicción y participación de la Ciudad en las ventas del total país, según III trimestre 2009/III trimestre 2010	19
Cuadro 8	Ingresos fabriles por rama de actividad. Ciudad de Buenos Aires. Agosto 2009/agosto 2010. Valores corrientes (índice base octubre 2001=100)	23
Cuadro 9	Ingresos fabriles por rama de actividad. Ciudad de Buenos Aires. Agosto 2009/agosto 2010. Valores constantes (índice base octubre 2001=100)	24
Cuadro 10	Personal ocupado por rama de actividad. Ciudad de Buenos Aires. Agosto 2009/agosto 2010. (Índice base octubre 2001=100)	25
Cuadro 11	Horas trabajadas por el personal asalariado por rama de actividad. Ciudad de Buenos Aires. Agosto 2009/agosto 2010. (Índice base octubre 2001=100)	26
Cuadro 12	Masa salarial por rama de actividad. Ciudad de Buenos Aires. Agosto 2009/agosto 2010. (Índice base octubre 2001=100)	27
Cuadro 13	Intensidad laboral por rama de actividad. Ciudad de Buenos Aires. Agosto 2009/agosto 2010. (Índice base octubre 2001=100)	28
Cuadro 14	Costo laboral por rama de actividad. Ciudad de Buenos Aires. Agosto 2009/agosto 2010. (Índice base octubre 2001=100)	29
Cuadro 15	Consumo de energía eléctrica por rama de actividad. Ciudad de Buenos Aires. Agosto 2009/agosto 2010. (Índice base octubre 2001=100)	30

Cuadro 16	Intensidad de uso energético por rama de actividad. Ciudad de Buenos Aires. Agosto 2009 /agosto 2010. (Índice base octubre 2001=100)	31
------------------	--	----

Gráficos

Gráfico 1	Ventas totales en Supermercados de la Ciudad de Buenos Aires. Noviembre 2009/ noviembre 2010 (miles de pesos para valores corrientes e índice abril 2008=100 para valores constantes)	16
Gráfico 2	Ventas totales en centros de compras de la Ciudad de Buenos Aires. Noviembre 2009/ noviembre 2010 (miles de pesos para valores corrientes e índice abril 2008=100 para valores constantes)	16
Gráfico 3	Ingresos fabriles totales. Valores constantes. Índice base octubre 2001=100 y tasa de variación interanual. Ciudad de Buenos Aires. Enero 2007/diciembre 2009	20
Gráfico 4	Desempeño sectorial. Tasas de variación porcentual interanual del ingreso fabril total. Valores constantes. Índice base octubre 2001=100. Ciudad de Buenos Aires. Años 2008/2009	21
Gráfico 5	Personal ocupado y horas trabajadas por el personal asalariado. Índice base octubre 2001=100. Ciudad de Buenos Aires. Enero 2004/diciembre 2009	21
Gráfico 6	Consumo de energía eléctrica. Índice base octubre 2001=100 y tasa de variación interanual. Ciudad de Buenos Aires. Enero 2005/diciembre 2009	22
Gráfico 7	Desempeño sectorial. Tasa de variación porcentual interanual de la masa salarial. Ciudad de Buenos Aires. Años 2008/2009	22

» Actividad comercial

Incluye información relativa a las ventas en supermercados y centros de compras. Las ventas totales corresponden al monto total en pesos de las ventas efectuadas a lo largo de cada mes, valuadas al precio de venta en el establecimiento vendedor, incluyendo IVA y neto de bonificaciones o descuentos de cualquier tipo. No se incluyen cargos ni intereses por financiación. La evolución de las series, muestra una alta sensibilidad según el número de fines de semana del mes, y otros factores estacionales tales como festividades, feriados, pagos de aguinaldo, etc.

Con el objeto de aislar el efecto de las variaciones en los precios, se incluyen ambas series a valores constantes, expresadas como índices en base abril 2008=100.

Para su cálculo se utilizan los índices de precios suministrados por INDEC, elaborados para este fin.

Ventas en supermercados

Corresponde a la actividad de las empresas de supermercados que cuentan con al menos una boca de expendio cuya superficie de venta supere los 300 m².

Los datos de ventas correspondientes a noviembre de 2010 fueron captadas en 388 bocas de expendio.

Ventas en centros de compras (*shopping*)

Corresponde a la actividad de los centros de compras ubicados en la Ciudad de Buenos Aires. Se incluyen las ventas en aquellos locales que desarrollan una actividad comercial cuya medición sea factible (en términos de volúmenes de venta), sin considerarse las actividades no estrictamente comerciales (Bancos, correos, etc.) ni las góndolas o *stands*. Tampoco se consideran las ventas de los supermercados ubicados dentro de los centros de compras.

En noviembre de 2010 las ventas fueron captadas en 17 centros de compras a través de 1.303 locales activos.

Ventas de electrodomésticos

Venta minorista de televisores, videocassetas, *DVD*, filmadoras, proyectores, cámaras fotográficas, equipos de audio, *walkman*, radios, grabadores y reproductores, heladeras, *freezers*, equipos de aires acondicionados, lavarropas, secarropas y lavavajillas, cocina a gas y eléctricas, hornos microondas y eléctricos, calefactores, calefones y termotanques, computación y accesorios informáticos, entre otros artículos.

Al 30 de septiembre de 2010 las ventas fueron realizadas en 214 locales.

Cuadro 1 Ventas a precios corrientes en centros de compras por rubro (miles de pesos). Ciudad de Buenos Aires. Noviembre 2009/noviembre 2010

Período	Total	Indumentaria, calzado y marroquinería	Ropa y accesorios deportivos	Amoblamiento, decoración y textiles para el hogar	Patio de comidas, alimentos y kioscos
2009					
Noviembre	406.333	218.173	22.228	19.781	43.197
Diciembre	586.276	322.467	35.533	26.084	54.995
2010					
Enero	333.386	158.062	22.186	16.644	47.540
Febrero	327.467	147.953	21.779	18.100	45.153
Marzo	400.741	189.367	26.868	21.959	47.371
Abril	444.243	246.743	31.096	11.731	45.953
Mayo	480.231	251.847	34.060	22.984	51.016
Junio	502.806	272.001	37.811	21.984	50.352
Julio	533.668	271.457	38.062	24.184	71.091
Agosto	463.688	226.372	35.037	26.235	57.329
Septiembre	447.943	243.952	37.560	12.267	51.210
Octubre	531.889	277.173	41.539	24.781	57.798
Noviembre	482.801	260.489	35.182	24.003	55.152

Continúa

Cuadro 2 Ventas a precios corrientes en centros de compras por rubro (miles de pesos). Ciudad de Buenos Aires. Noviembre 2009/noviembre 2010

Conclusión

Período	Electrónicos, electrodomésticos y computación	Juguetería	Librería y papelería	Diversión y esparcimiento	Perfumería y farmacia	Otros
2009						
Noviembre	42.163	4.349	6.708	8.298	17.599	23.837
Diciembre	54.621	12.496	11.266	7.634	30.284	30.896
2010						
Enero	38.925	4.043	6.372	11.962	15.502	12.150
Febrero	40.933	3.329	5.829	10.215	14.778	19.398
Marzo	55.934	3.657	7.387	9.164	15.351	23.683
Abril	52.741	3.875	6.426	8.260	16.894	20.524
Mayo	67.507	4.517	6.334	9.686	18.855	13.425
Junio	63.151	4.438	6.833	9.697	21.680	14.859
Julio	53.031	7.280	8.037	20.551	22.211	17.764
Agosto	52.778	10.183	7.796	11.773	19.281	16.904
Septiembre	45.714	4.861	6.668	8.955	20.380	16.376
Octubre	61.467	5.741	8.555	9.627	24.810	20.398
Noviembre	50.905	5.617	7.104	8.907	17.723	17.719

Fuente: Dirección General de Estadística y Censos (Ministerio de Hacienda GCBA) sobre base de datos de INDEC. Encuesta de centros de compras (*shopping centers*).

Cuadro 2 Locales activos, Área Bruta Locativa (ABL) de los locales activos, ventas totales y ventas promedio por m² en centros de compras. Ciudad de Buenos Aires. Noviembre 2009/noviembre 2010

Período	Locales activos	Área bruta locativa de los locales activos (m ²)	Ventas totales (miles de pesos)	Ventas promedio por m ² (pesos)
2009				
Noviembre	1.310	200.550	406.333	2.026
Diciembre	1.302	198.575	586.276	2.687
2010				
Enero	1.290	197.563	333.386	1.687
Febrero	1.279	196.711	327.467	1.665
Marzo	1.283	197.161	400.741	2.033
Abril	1.285	197.388	444.243	2.251
Mayo	1.292	198.825	480.231	2.415
Junio	1.300	197.077	502.806	2.551
Julio	1.305	200.712	533.668	2.659
Agosto	1.306	200.626	463.688	2.311
Septiembre	1.307	200.603	447.943	2.233
Octubre	1.305	199.907	531.889	2.661
Noviembre	1.303	201.115	482.801	2.401

Fuente: Dirección General de Estadística y Censos (Ministerio de Hacienda GCBA) sobre base de datos de INDEC. Encuesta de centros de compras (*shopping centers*).

Cuadro 3 Ventas totales efectuadas en supermercados y centros de compras (shopping). Ciudad de Buenos Aires. Noviembre 2009/noviembre 2010 (miles de pesos) para valores corrientes, índice abril 2008=100 para valores constantes y variación porcentual

Período	Supermercados		Centros de compras	
	Miles de pesos	Índice abril 2008=100	Miles de pesos	Índice abril 2008=100
2009				
Noviembre	779.312	111,7	406.333	125,6
Diciembre	921.262	131,0	586.276	179,5
2010				
Enero	744.451	104,7	333.386	102,2
Febrero	748.027	103,4	327.467	100,2
Marzo	893.180	122,0	400.741	122,6
Abril	899.795	121,8	444.243	133,8
Mayo	948.312	128,2	480.231	144,3
Junio	939.249	126,1	502.806	149,7
Julio	997.351	132,7	533.668	156,7
Agosto	988.115	130,7	463.688	136,3
Septiembre	944.949	124,2	447.943	129,9
Octubre	1.029.589	134,3	531.889	153,9
Noviembre	982.223	126,9	482.801	138,4
Variación porcentual				
Noviembre 2010 respecto octubre 2010	-4,6	-5,5 ^a	-9,2	-10,1 ^a
Noviembre 2010 respecto noviembre 2009	26,0	13,6 ^a	18,8	10,2 ^a
Enero/noviembre 2010 respecto enero/noviembre 2009	25,6	13,5 ^a	35,0	26,1 ^a

^a Las variaciones porcentuales se calculan sobre los valores absolutos.

Nota: debido a un ajuste metodológico, se han modificado las series correspondientes a los índices a valores constantes por lo que difieren de las publicadas con anterioridad.

Fuente: Dirección General de Estadística y Censos (Ministerio de Hacienda GCBA) sobre la base de datos de INDEC. Encuesta de Supermercados y Encuesta de Centros de Compras.

Gráfico 1 Ventas totales en Supermercados de la Ciudad de Buenos Aires. Noviembre 2009/noviembre 2010 (miles de pesos para valores corrientes e índice abril 2008=100 para valores constantes)

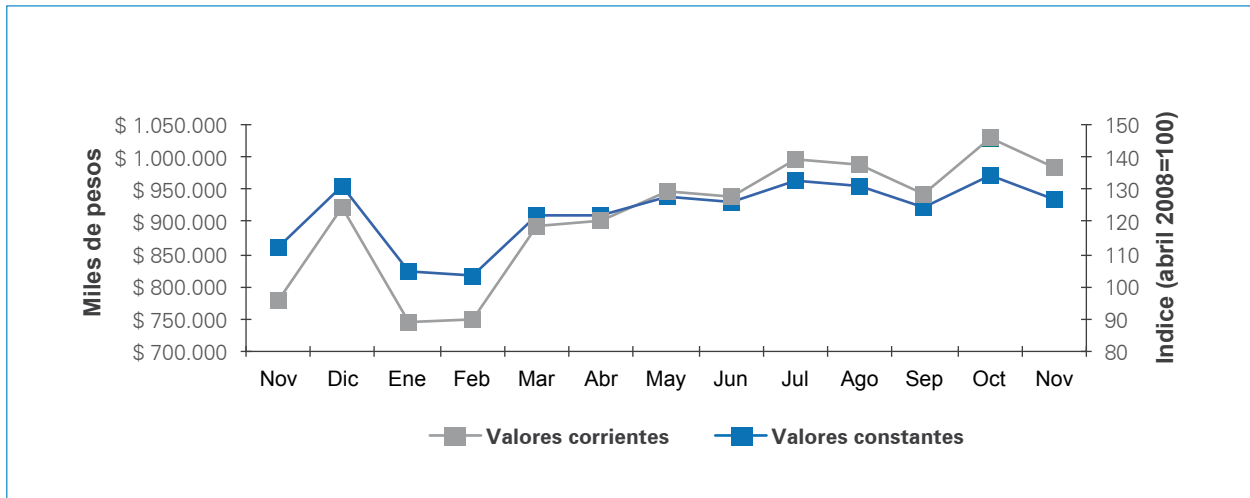

Nota: debido a un ajuste metodológico, se han modificado las series correspondientes a los índices a valores constantes por lo que difieren de las publicadas con anterioridad.

Fuente: Dirección General de Estadística y Censos (Ministerio de Hacienda GCBA) sobre la base de datos de INDEC. Encuesta de centros de compras.

Gráfico 2 Ventas totales en centros de compras de la Ciudad de Buenos Aires. Noviembre 2009/noviembre 2010 (miles de pesos para valores corrientes e índice abril 2008=100 para valores constantes)

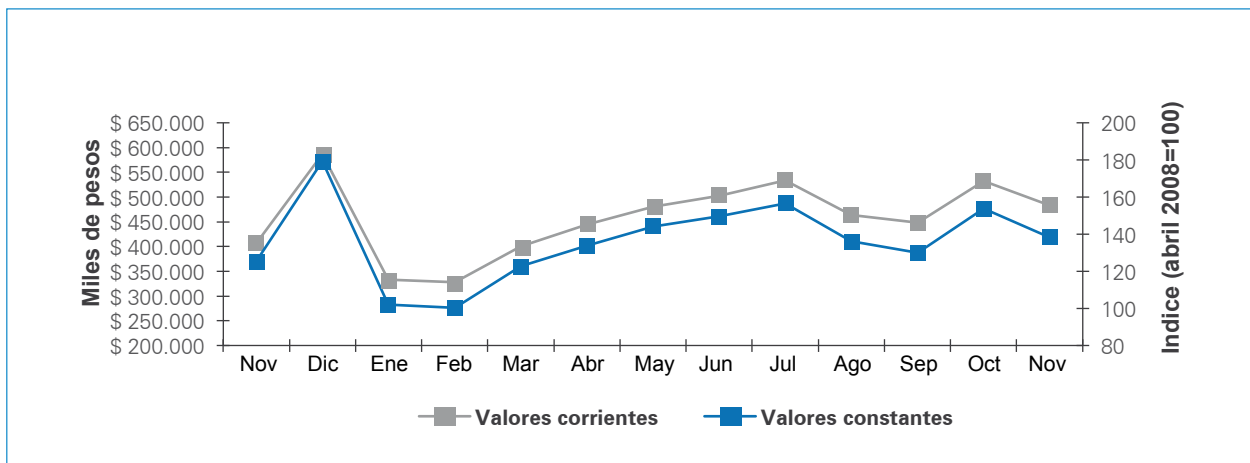

Nota: debido a un ajuste metodológico, se han modificado las series correspondientes a los índices a valores constantes por lo que difieren de las publicadas con anterioridad.

Fuente: Dirección General de Estadística y Censos (Ministerio de Hacienda GCBA) sobre la base de datos de INDEC. Encuesta de centros de compras.

Cuadro 4 Ventas totales, superficie del área de ventas, cantidad de bocas y cantidad de operaciones en supermercados. Ciudad de Buenos Aires. Noviembre 2009/noviembre 2010

Período	Ventas totales (miles de pesos)	Porcentaje del total nacional	Superficie en m ²	Bocas	Operaciones
2009					
Noviembre	779.312	18,0	382.152	375	11.463.371
Diciembre	921.262	16,6	385.613	382	12.204.452
2010					
Enero	744.451	15,9	385.424	382	10.969.999
Febrero	748.027	16,7	385.424	382	10.525.315
Marzo	893.180	18,1	376.774	366	11.772.805
Abril	899.795	18,2	387.682	384	11.687.375
Mayo	948.312	18,2	384.767	370	11.207.581
Junio	939.249	18,2	386.099	379	11.377.405
Julio	997.351	18,1	388.391	383	11.764.551
Agosto	988.115	18,2	393.671	385	12.219.808
Septiembre	944.949	18,1	392.694	385	11.649.016
Octubre	1.029.589	17,6	391.899	385	12.070.506
Noviembre	982.223	17,5	392.558	388	11.902.162

Fuente: Dirección General de Estadística y Censos (Ministerio de Hacienda GCBA) sobre la base de datos de INDEC. Encuesta de supermercados.

Cuadro 5 Ventas totales (miles de pesos) en supermercados por grupo de artículos. Ciudad de Buenos Aires. Noviembre 2009/noviembre 2010

Período	Ventas totales	Alimentos y bebidas	Limpieza y perfumería	Indumentaria, calzado y textiles para el hogar	Electrónicos y artículos para el hogar	Otros
2009						
Noviembre	796.486	540.073	116.087	12.047	43.549	67.556
Diciembre	921.262	652.715	122.538	16.270	47.071	82.668
2010						
Enero	744.451	500.310	116.743	12.882	47.895	66.621
Febrero	748.027	515.940	108.988	12.132	38.048	72.919
Marzo	893.180	630.631	121.648	12.571	55.311	73.019
Abril	899.795	633.532	121.020	13.383	60.651	71.209
Mayo	948.312	653.392	125.322	16.601	79.538	73.459
Junio	939.249	660.529	119.699	16.138	68.305	74.578
Julio	997.351	706.110	130.771	18.130	57.151	85.189
Agosto	988.115	693.344	133.324	15.590	51.797	94.060
Septiembre	944.949	676.663	129.275	13.687	45.661	79.663
Octubre	1.029.589	725.147	138.105	15.661	67.233	83.443
Noviembre	982.223	694.360	137.140	13.444	52.267	85.012

Fuente: Dirección General de Estadística y Censos (Ministerio de Hacienda GCBA) sobre la base de datos de INDEC. Encuesta de supermercados.

Cuadro 6 Ventas totales (miles de pesos) en supermercados por grupos de artículos. Ciudad de Buenos Aires. Noviembre 2009/noviembre 2010

Período	Ventas totales	Bebidas	Almacén	Panadería	Lácteos	Carnes
2009						
Noviembre	779.312	98.542	181.736	28.547	91.092	82.722
Diciembre	921.262	143.412	218.864	33.466	89.962	99.819
2010						
Enero	744.451	92.799	164.435	24.852	81.924	81.436
Febrero	748.027	86.534	172.387	25.751	85.391	91.149
Marzo	893.180	104.140	214.812	31.066	100.808	115.172
Abril	899.795	97.008	222.032	32.050	105.568	114.989
Mayo	948.312	99.400	230.069	33.409	111.463	115.951
Junio	939.249	100.704	234.240	35.555	113.259	115.770
Julio	997.351	106.774	256.493	38.457	121.265	120.208
Agosto	988.115	104.613	246.786	38.428	121.626	117.686
Septiembre	944.949	104.745	235.564	37.576	118.620	117.667
Octubre	1.029.589	115.192	255.048	39.987	119.434	126.970
Noviembre	982.223	116.789	233.494	37.178	119.118	123.281

Continúa

Cuadro 6 Ventas totales (miles de pesos) en supermercados por grupos de artículos. Ciudad de Buenos Aires. Noviembre 2009/noviembre 2010

Conclusión

Período	Verdulería y frutería	Alimentos preparados y rotisería	Artículos de limpieza y perfumería	Indumentaria, calzado y textiles para el hogar	Electrónicos y artículos para el hogar	Otros
2009						
Noviembre	42.086	15.348	116.087	12.047	43.549	67.556
Diciembre	47.548	19.644	122.538	16.270	47.071	82.668
2010						
Enero	39.417	15.447	116.743	12.882	47.895	66.621
Febrero	39.156	15.572	108.988	12.132	38.048	72.919
Marzo	46.970	17.663	121.648	12.571	55.311	73.019
Abril	44.411	17.474	121.020	13.383	60.651	71.209
Mayo	41.592	21.508	125.322	16.601	79.538	73.459
Junio	40.297	20.704	119.699	16.138	68.305	74.578
Julio	40.869	22.044	130.771	18.130	57.151	85.189
Agosto	42.638	21.567	133.324	15.590	51.797	94.060
Septiembre	41.571	20.920	129.275	13.687	45.661	79.663
Octubre	45.582	22.934	138.105	15.661	67.233	83.443
Noviembre	42.454	22.046	137.140	13.444	52.267	85.012

Fuente: Dirección General de Estadística y Censos (Ministerio de Hacienda GCBA) sobre la base de datos de INDEC. Encuesta de supermercados.

Cuadro 7 Ventas en comercios de electrodomésticos y artículos para el hogar por jurisdicción y participación de la Ciudad en las ventas del total país, según III trimestre 2009/III trimestre 2010

Período	Ventas a precios corrientes		Participación ventas Ciudad/país (%)
	Total del país	Ciudad de Buenos Aires	
(Miles de pesos)			
2009			
III Trimestre	2.491.262	591.934	23,8
Julio	898.853	205.042	22,8
Agosto	840.488	200.988	23,9
Septiembre	751.921	185.904	24,7
IV Trimestre	3.002.186	685.752	22,8
Octubre	983.113	224.170	22,8
Noviembre	876.153	204.771	23,4
Diciembre	1.142.920	256.811	22,5
2010			
I Trimestre	2.894.134	678.250	23,4
Enero	974.446	215.605	22,1
Febrero	854.869	199.465	23,3
Marzo	1.064.819	263.180	24,7
II Trimestre	3.825.888	900.217	23,5
Abril	1.103.987	269.366	24,4
Mayo	1.327.732	312.137	23,5
Junio	1.394.169	318.714	22,9
III Trimestre*	3.406.760	806.846	23,7
Julio	1.195.414	289.561	24,2
Agosto	1.154.125	272.694	23,6
Septiembre	1.057.221	244.591	23,1

Fuente: Dirección General de Estadística y Censos (Ministerio de Hacienda GCBA) sobre la base de datos de INDEC. Encuesta de comercios de electrodomésticos y artículos para el hogar.

» Actividad industrial

La Encuesta Industrial Mensual (EIM) es un Indicador de coyuntura. Tiene por objeto evaluar el comportamiento de las distintas variables, en el desarrollo de la producción industrial, y se realiza con periodicidad mensual, en el ámbito de la Ciudad de Buenos Aires.

Esta encuesta es llevada a cabo en forma conjunta por la Dirección General de Estadística y Censos (DGEYC) del Gobierno de la Ciudad y el Instituto Nacional de Estadísticas y Censos (INDEC). La serie comienza en 2004.

El universo bajo estudio está conformado por 640 empresas, con locales productivos radicados en la Ciudad Autónoma de Buenos Aires. A partir de la información aportada por las empresas, se elaboran números índices (con base octubre 2001) que reflejan la tendencia de ingresos fabriles (venta de bienes elaborados con materia prima propia, manufacturas a pedido de terceros y reparaciones de maquinaria y equipos a terceros), Personal ocupado (cantidad total de personas asalariadas ocupadas en los locales productivos), Horas trabajadas, Masa salarial, Intensidad laboral (horas trabajadas por empleado asalariado), Costo laboral, Consumo de energía eléctrica e Intensidad de uso energético (consumo de energía eléctrica por hora trabajada del personal asalariado).

El informe se presenta desagregado en nueve ramas de actividad:

- » Alimentos, bebidas y tabaco
- » Textiles
- » Prendas de vestir
- » Papel e imprenta
- » Medicamentos de uso humano
- » Resto de productos químicos, caucho y plástico
- » Metales y productos metálicos
- » Maquinaria, equipos y automotores
- » Otras industrias manufactureras

Gráfico 3 Ingresos fabriles totales. Valores constantes. Índice base octubre 2001=100 y tasa de variación interanual. Ciudad de Buenos Aires. Enero 2007/diciembre 2009

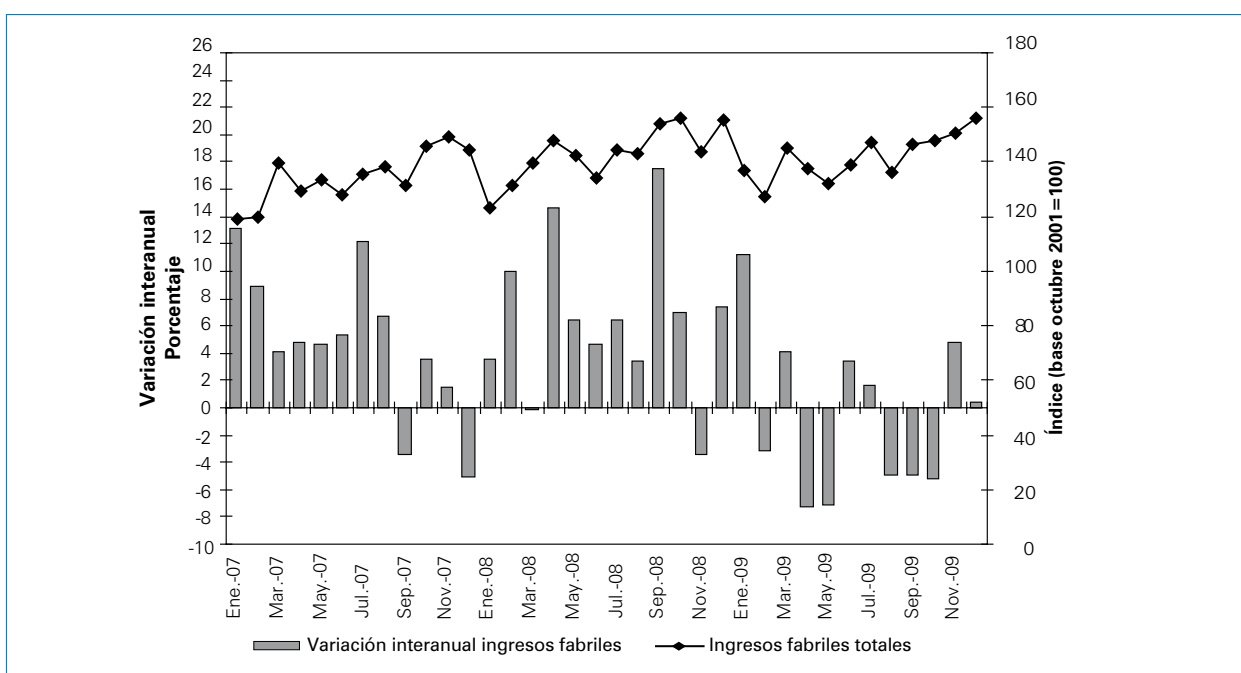

Nota: año 2009: datos provisorios.

Fuente: Dirección General de Estadística y Censos. (Ministerio de Hacienda GCBA). EIM.

Gráfico 4 Desempeño sectorial. Tasas de variación porcentual interanual del ingreso fabril total. Valores constantes. Índice base octubre 2001=100. Ciudad de Buenos Aires. Años 2008/2009

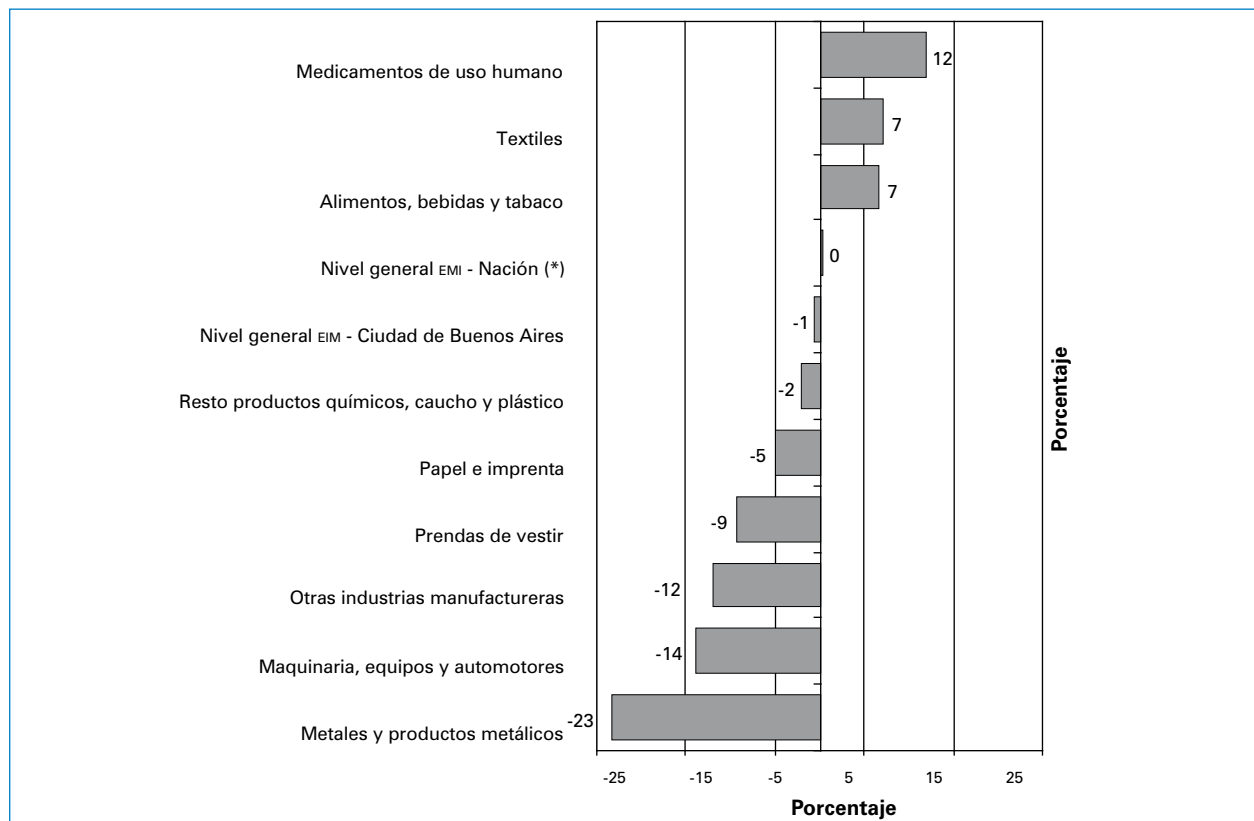

Nota: año 2009: datos provisorios.

Fuente: Dirección General de Estadística y Censos. (Ministerio de Hacienda GCBA). EIM.

Gráfico 5 Personal ocupado y horas trabajadas por el personal asalariado. Índice base octubre 2001=100. Ciudad de Buenos Aires. Enero 2004/diciembre 2009

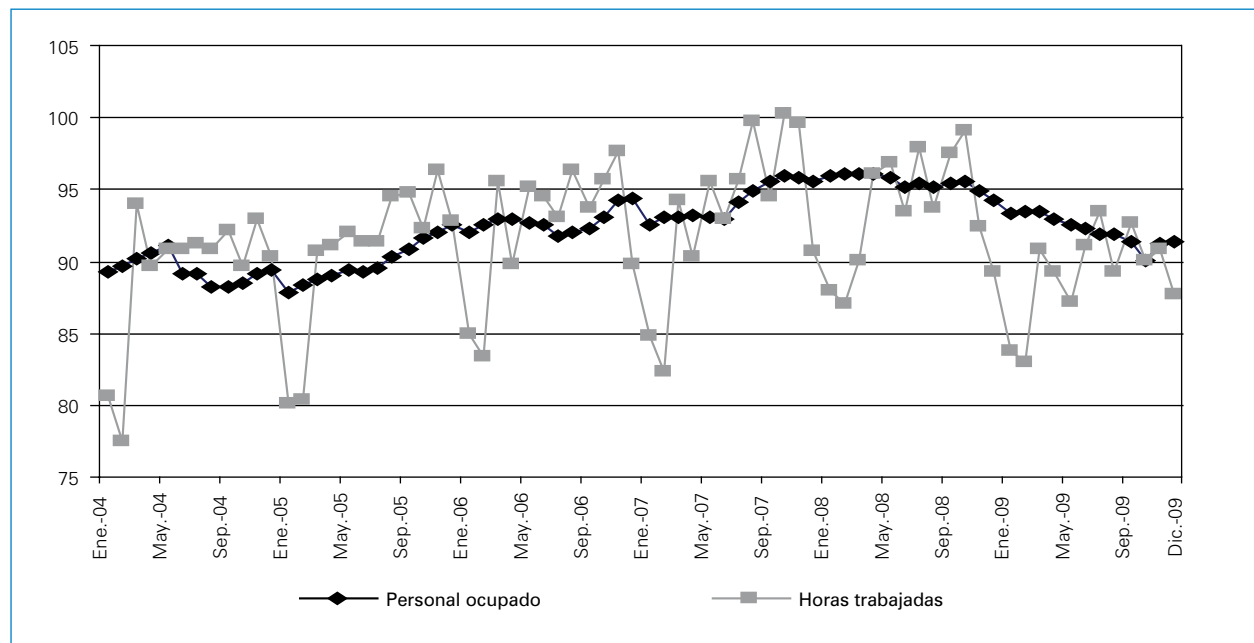

Nota: año 2009: datos provisorios.

Fuente: Dirección General de Estadística y Censos. (Ministerio de Hacienda GCBA). EIM.

Gráfico 6 Consumo de energía eléctrica. Índice base octubre 2001=100 y tasa de variación interanual. Ciudad de Buenos Aires. Enero 2005/diciembre 2009

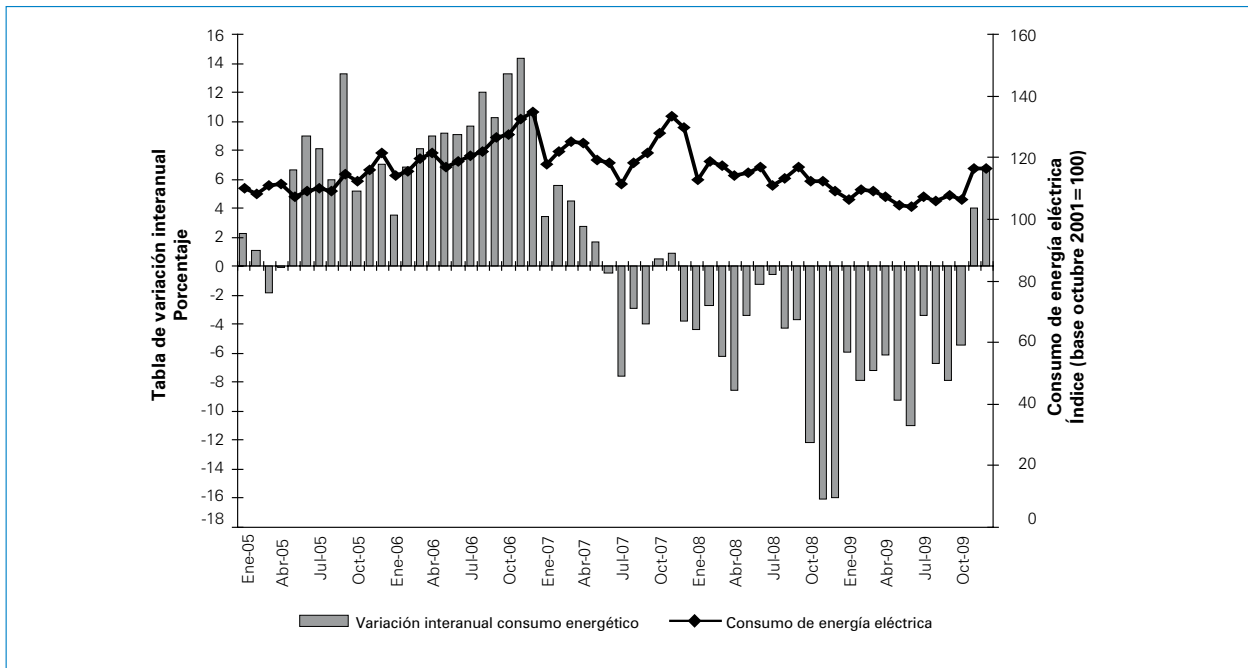

Nota: año 2009: datos provisorios.

Fuente: Dirección General de Estadística y Censos. (Ministerio de Hacienda GCBA). EIM.

Gráfico 7 Desempeño sectorial. Tasa de variación porcentual interanual de la masa salarial. Ciudad de Buenos Aires. Años 2008/2009

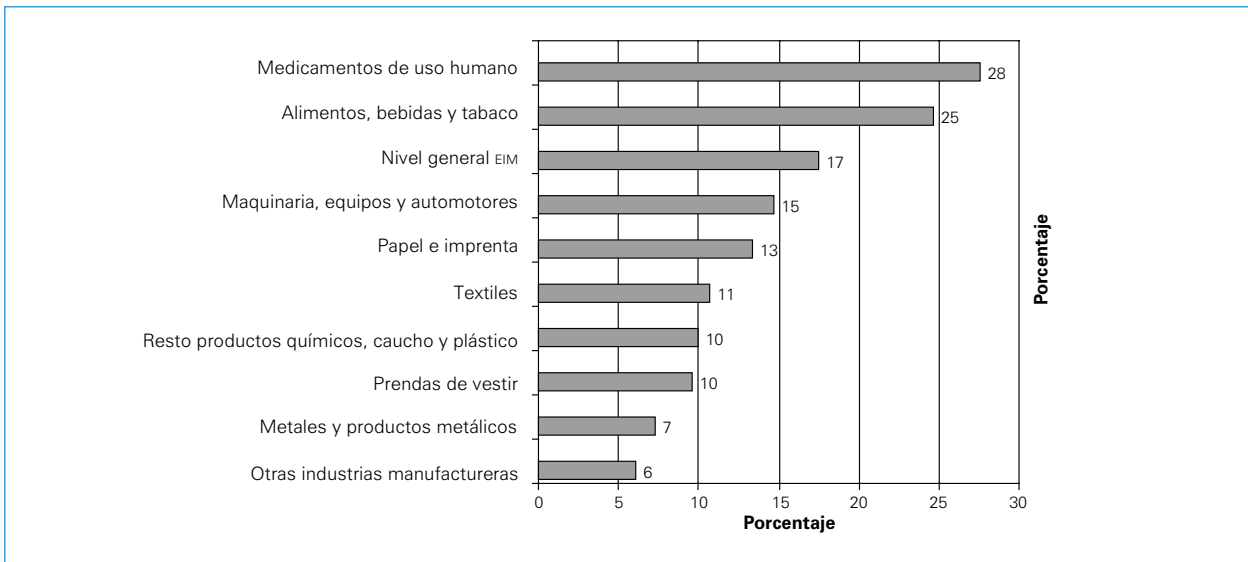

Nota: año 2009: datos provisorios.

Fuente: Dirección General de Estadística y Censos. (Ministerio de Hacienda GCBA). EIM.

Cuadro 8 Ingresos fabriles por rama de actividad. Ciudad de Buenos Aires. Agosto 2009/agosto 2010. Valores corrientes (índice base octubre 2001 = 100)

Ramas de actividad	2010												
	Ago.	Sep.	Oct.	Nov.	Dic.	Ene.	Feb.	Mar.	Abr.	May.	Jun.	Jul.	Ago.
Total	393	420	429	446	462	408	411	504	472	485	494	500	519
Alimentos, bebidas y tabaco	490	536	573	592	663	533	555	668	584	552	565	587	604
Textiles	512	591	523	529	499	462	551	722	679	683	778	652	630
Prendas de vestir	302	296	302	287	239	161	246	401	355	312	238	309	376
Papel e imprenta	264	282	291	326	366	333	300	371	335	319	357	342	387
Medicamentos de uso humano	464	473	515	513	500	495	494	551	544	622	642	654	648
Resto productos químicos, caucho y plástico	454	450	445	483	481	430	435	534	510	498	531	518	571
Metales y productos metálicos	377	430	410	445	496	341	383	497	536	579	586	519	580
Maquinaria, equipos y automotores	340	433	351	364	379	359	323	385	390	466	394	460	403
Otras industrias manufactureras	599	579	671	700	634	631	566	742	711	742	842	747	760

Nota: datos provisorios.

Fuente: Dirección General de Estadística y Censos. (Ministerio de Hacienda GCBA). EIM.

Cuadro 9 Ingresos fabriles por rama de actividad. Ciudad de Buenos Aires. Agosto 2009/agosto 2010. Valores constantes (índice base octubre 2001=100)

Ramas de actividad	2010												
	Ago.	Sep.	Oct.	Nov.	Dic.	Ene.	Feb.	Mar.	Abr.	May.	Jun.	Jul.	Ago.
Total	136	146	148	151	156	136	135	165	151	157	157	157	162
Alimentos, bebidas y tabaco	163	176	188	191	210	167	171	204	177	166	168	172	176
Textiles	149	169	151	151	140	128	151	194	180	180	202	168	162
Prendas de vestir	119	117	119	111	91	61	92	147	129	112	85	109	133
Papel e imprenta	119	127	131	145	163	146	128	160	143	138	152	144	160
Medicamentos de uso humano	181	184	200	193	187	185	184	202	196	223	231	234	226
Resto productos químicos, caucho y plástico	121	117	116	124	122	108	108	130	122	118	126	122	134
Metales y productos metálicos	74	83	79	85	95	64	71	91	97	104	104	92	103
Maquinaria, equipos y automotores	98	144	100	103	122	94	87	111	99	140	108	115	98
Otras industrias manufactureras	138	136	155	163	138	146	133	174	161	161	183	156	161

Nota: datos provisionarios. Debido a un ajuste realizado en la serie, estos datos no son comparables con los datos presentados en períodos anteriores.

Fuente: Dirección General de Estadística y Censos (Ministerio de Hacienda CCBA). EIM.

Cuadro 10 Personal ocupado por rama de actividad. Ciudad de Buenos Aires. Agosto 2009/agosto 2010. (Índice base octubre 2001 = 100)

Ramas de actividad	2010												
	Ago.	Sep.	Oct.	Nov.	Dic.	Ene.	Feb.	Mar.	Abr.	May.	Jun.	Jul.	Ago.
Total	92	91	90	91	91	90	91	91	92	91	91	91	90
Alimentos, bebidas y tabaco	89	89	91	92	91	86	90	90	90	89	89	88	89
Textiles	101	100	100	101	101	100	101	101	103	105	112	105	104
Prendas de vestir	75	75	67	67	70	69	69	73	72	73	70	73	71
Papel e imprenta	96	95	93	92	94	91	93	93	93	91	92	90	89
Medicamentos de uso humano	116	116	116	121	119	116	116	117	116	117	117	118	119
Resto productos químicos, caucho y plástico	99	93	94	97	99	97	96	96	97	100	100	102	90
Metales y productos metálicos	82	83	79	83	83	80	80	80	80	82	82	80	81
Maquinaria, equipos y automotores	83	83	83	83	83	84	85	83	83	84	81	85	86
Otras industrias manufactureras	79	79	79	80	78	92	90	87	87	88	87	81	79

Nota: datos provisionarios.

Fuente: Dirección General de Estadística y Censos (Ministerio de Hacienda GCBA). EIM.

Cuadro 11 Horas trabajadas por el personal asalariado por rama de actividad. Ciudad de Buenos Aires. Agosto 2009/agosto 2010. (Índice base octubre 2001= 100)

Ramas de actividad	2010												
	2009						2010						
	Ago.	Sep.	Oct.	Nov.	Dic.	Ene.	Feb.	Mar.	Abr.	May.	Jun.	Jul.	Ago.
Total	89	93	90	91	88	78	80	92	91	88	92	91	90
Alimentos, bebidas y tabaco	90	92	92	92	90	79	84	91	90	85	91	94	93
Textiles	102	107	105	104	93	79	88	106	106	104	118	109	109
Prendas de vestir	73	78	66	68	67	59	63	74	73	71	73	74	72
Papel e imprenta	91	95	92	91	92	84	85	92	91	87	90	87	86
Medicamentos de uso humano	110	115	114	119	111	89	95	117	110	107	113	114	114
Resto productos químicos, caucho y plástico	90	90	90	92	85	81	80	91	90	91	96	93	88
Metales y productos metálicos	81	86	82	86	82	70	71	88	83	83	86	88	85
Maquinaria, equipos y automotores	81	84	82	82	80	71	69	85	84	82	81	86	87
Otras industrias manufactureras	80	84	83	83	78	79	77	94	92	90	93	84	84

Nota: datos provisionarios.

Fuente: Dirección General de Estadística y Censos (Ministerio de Hacienda GCBA). EIM.

Cuadro 12 Masa salarial por rama de actividad. Ciudad de Buenos Aires. Agosto 2009/agosto 2010. (Índice base octubre 2001 = 100)

Ramas de actividad	2010												
	Ago.	Sep.	Oct.	Nov.	Dic.	Ene.	Feb.	Mar.	Abr.	May.	Jun.	Jul.	Ago.
Total	333	339	350	361	399	391	379	390	396	401	428	435	438
Alimentos, bebidas y tabaco	307	329	341	346	379	376	389	402	400	431	421	445	447
Textiles	340	343	360	353	422	321	380	403	417	433	488	459	457
Prendas de vestir	310	318	285	285	344	305	319	355	349	370	388	380	389
Papel e imprenta	284	290	297	281	335	313	340	316	323	309	375	342	346
Medicamentos de uso humano	421	414	444	498	500	516	425	473	483	466	486	536	533
Resto productos químicos, caucho y plástico	359	353	363	381	426	412	411	404	405	424	443	457	468
Metales y productos metálicos	296	314	312	333	407	355	336	355	369	398	400	426	419
Maquinaria, equipos y automotores	333	348	360	361	402	407	392	400	419	437	449	478	483
Otras industrias manufactureras	312	328	334	346	386	449	410	433	433	461	481	428	431

Nota: datos provisionarios.

Fuente: Dirección General de Estadística y Censos (Ministerio de Hacienda GCBA). EIM.

Cuadro 13 Intensidad laboral por rama de actividad. Ciudad de Buenos Aires. Agosto 2009/agosto 2010. (Índice base octubre 2001 = 100)

Ramas de actividad	2009												2010														
	Ago.	Sep.	Oct.	Nov.	Dic.	Ene.	Feb.	Mar.	Abr.	May.	Jun.	Jul.	Ago	Ago.	Sep.	Oct.	Nov.	Dic.	Ene.	Feb.	Mar.	Abr.	May.	Jun.	Jul.	Ago	
Total	97	102	100	100	96	86	87	101	99	96	101	100	101	99	96	101	100	96	101	87	101	99	96	101	100	101	101
Alimentos, bebidas y tabaco	101	103	102	100	99	91	93	101	100	96	101	100	101	100	96	103	103	96	103	93	101	100	96	103	107	104	104
Textiles	101	106	104	103	92	79	87	105	103	92	87	103	105	103	99	105	104	99	105	87	105	103	99	105	104	106	106
Prendas de vestir	97	103	99	102	96	85	91	102	101	96	91	102	101	101	97	105	101	97	105	91	102	101	97	105	101	103	103
Papel e imprenta	96	100	99	98	98	93	91	98	98	98	91	98	98	98	96	98	97	96	98	91	98	98	96	98	97	97	97
Medicamentos de uso humano	95	99	98	98	93	77	81	100	95	77	81	100	95	95	92	97	96	92	97	81	100	95	92	97	96	96	96
Resto productos químicos, caucho y plástico	92	97	96	94	86	84	84	95	93	86	84	84	95	93	91	96	91	91	96	84	95	93	91	96	91	97	97
Metales y productos metálicos	99	103	104	104	99	88	89	110	103	99	89	89	110	103	101	105	110	101	105	89	110	103	101	105	110	105	105
Maquinaria, equipos y automotores	98	101	99	99	96	84	81	102	100	96	84	81	102	100	98	100	100	98	100	81	102	100	98	100	100	101	101
Otras industrias manufactureras	101	107	105	104	101	86	85	108	106	101	86	85	108	106	102	107	104	102	107	85	108	106	102	107	104	106	106

Nota: datos provisionarios.

Fuente: Dirección General de Estadística y Censos (Ministerio de Hacienda GCBA). EIM.

Cuadro 14 Costo laboral por rama de actividad. Ciudad de Buenos Aires. Agosto 2009/agosto 2010. (Índice base octubre 2001 = 100)

Ramas de actividad	2010												
	Ago.	Sep.	Oct.	Nov.	Dic.	Ene.	Feb.	Mar.	Abr.	May.	Jun.	Jul.	Ago.
Total	373	366	389	398	455	502	474	422	438	456	466	476	484
Alimentos, bebidas y tabaco	341	356	369	377	421	478	464	443	444	507	463	473	482
Textiles	332	322	344	339	454	406	429	380	393	418	415	422	418
Prendas de vestir	428	410	429	416	513	516	508	477	478	523	529	517	538
Papel e imprenta	311	305	323	310	365	371	402	345	355	355	417	391	401
Medicamentos de uso humano	383	361	391	419	450	577	449	405	440	434	430	470	469
Resto productos químicos, caucho y plástico	398	391	405	416	502	507	512	441	452	468	461	493	534
Metales y productos metálicos	363	366	383	385	497	506	472	405	447	481	467	483	494
Maquinaria, equipos y automotores	411	413	436	440	502	577	570	474	500	533	555	558	555
Otras industrias manufactureras	391	389	401	419	492	566	535	459	471	513	516	512	511

Nota: datos provisionarios.

Fuente: Dirección General de Estadística y Censos (Ministerio de Hacienda GCBA). EIM.

Cuadro 15 Consumo de energía eléctrica por rama de actividad. Ciudad de Buenos Aires. Agosto 2009/agosto 2010. (Índice base octubre 2001 = 100)

Ramas de actividad	2010												
	Ago.	Sep.	Oct.	Nov.	Dic.	Ene.	Feb.	Mar.	Abr.	May.	Jun.	Jul.	Ago.
Total	106	108	106	117	116	114	124	123	125	116	120	122	123
Alimentos, bebidas y tabaco	82	82	85	88	93	104	113	108	106	95	93	92	93
Textiles	107	112	107	113	102	79	110	107	120	116	126	117	116
Prendas de vestir	56	56	54	57	58	61	66	73	64	59	47	65	52
Papel e imprenta	69	73	73	85	88	86	91	86	88	78	89	83	83
Medicamentos de uso humano	153	150	152	177	180	159	190	179	169	154	158	158	161
Resto productos químicos, caucho y plástico	184	193	185	205	200	194	189	206	222	207	218	231	242
Metales y productos metálicos	110	115	111	114	116	98	100	108	114	123	127	123	135
Maquinaria, equipos y automotores	129	125	119	128	121	137	141	147	138	135	126	161	146
Otras industrias manufactureras	141	141	133	145	144	131	136	141	146	142	147	143	148

Nota: datos provisionarios.

Fuente: Dirección General de Estadística y Censos (Ministerio de Hacienda ccba). EIM.

Cuadro 16 Intensidad de uso energético por rama de actividad. Ciudad de Buenos Aires. Agosto 2009/agosto 2010. (Índice base octubre 2001 = 100)

Ramas de actividad	2009												2010													
	Ago.	Sep.	Oct.	Nov.	Dic.	Ene.	Feb.	Mar.	Abr.	May.	Jun.	Jul.	Ago.	Sep.	Oct.	Nov.	Dic.	Ene.	Feb.	Mar.	Abr.	May.	Jun.	Jul.	Ago.	
Total	118	116	118	128	133	147	155	133	138	132	131	133	136	92	89	92	96	103	132	135	119	118	112	102	98	100
Alimentos, bebidas y tabaco	105	105	103	108	110	100	124	101	113	111	107	107	106	77	72	82	84	86	104	105	99	88	84	65	88	72
Textiles	76	77	79	94	95	102	107	94	97	90	99	94	96	139	131	134	149	162	178	201	153	154	143	140	139	142
Prendas de vestir	204	214	207	224	235	239	235	226	248	228	227	249	276	135	134	136	132	142	140	141	123	138	149	148	139	159
Papel e imprenta	159	148	144	156	152	195	204	173	165	164	156	188	168	177	167	160	175	184	165	177	149	159	158	157	171	175
Medicamentos de uso humano																										
Resto productos químicos, caucho y plástico																										
Metales y productos metálicos																										
Maquinaria, equipos y automotores																										
Otras industrias manufactureras																										

Nota: datos provisionarios.

Fuente: Dirección General de Estadística y Censos (Ministerio de Hacienda GCBA). EIM.

» Actividad servicios informáticos

Cuadros

Cuadro 1	Ingreso promedio trimestral (pesos) de servicios informáticos. Ciudad de Buenos Aires. Primer trimestre 2008/primer trimestre 2010	35
Cuadro 2	Personal ocupado promedio del sector servicios informáticos. Ciudad de Buenos Aires. Primer trimestre 2008/primer trimestre 2010	35

» Actividad servicios informáticos

Esta información proviene de la encuesta de servicios informáticos mensual (ESIM), cuyo relevamiento trimestral lo realiza la Dirección General de Estadística y Censos del Gobierno de la Ciudad Autónoma de Buenos Aires a partir de noviembre de 2003.

Hasta diciembre de 2007 la muestra estaba constituida solamente por aquellas empresas que realizaban "Servicios de consultores en informática y suministros de programas de informática". A partir de enero de 2008 se amplió el universo bajo estudio, y por ende la muestra, quedando conformada por aquellas empresas de la Ciudad de Buenos Aires cuya rama de actividad sea, según la Clasificación Nacional de Actividades Económicas CLANAE 97/04 y el nomenclador de actividades económicas para la Ciudad Autónoma de Buenos Aires NAECBA, "Servicios informáticos y actividades conexas menos "Mantenimiento y reparación de maquinaria de oficina, contabilidad e informática". La misma tiene por objetivo conocer las características generales del sector, en lo referido a la facturación y al personal ocupado.

Cuadro 1 Ingreso promedio trimestral (pesos) de servicios informáticos. Ciudad de Buenos Aires. Primer trimestre 2008/primer trimestre 2010

Período	Ingreso promedio
2008	
I Trimestre	268.727.428
II Trimestre	304.785.135
III Trimestre	312.720.455
IV Trimestre	374.229.009
2009	
I Trimestre	330.508.430
II Trimestre	379.286.618
III Trimestre	392.563.470
IV Trimestre	471.292.620
2010	
I Trimestre*	418.327.737

* Valores provisorios.

Nota: el ingreso promedio trimestral es el promedio de los ingresos mensuales.

Fuente: Dirección General de Estadística y Censos (Ministerio de Hacienda GCBA). ESIM.

Cuadro 2 Personal ocupado promedio del sector servicios informáticos. Ciudad de Buenos Aires. Primer trimestre 2008/primer trimestre 2010

Período	Personal ocupado promedio ¹
2008	
I Trimestre	27.110
II Trimestre	27.500
III Trimestre	27.578
IV Trimestre	27.544
2009	
I Trimestre	26.927
II Trimestre	27.381
III Trimestre	27.369
IV Trimestre	25.474
2010	
I Trimestre*	26.121

* Valores provisorios.

¹ Personal ocupado: conjunto de personas remuneradas y no remuneradas que contribuyen mediante el aporte de su trabajo a la producción de bienes y servicios en el establecimiento durante el trimestre.

Nota: los datos resultan del promedio de la ocupación mensual.

Fuente: Dirección General de Estadística y Censos (Ministerio de Hacienda GCBA). ESIM.

» Actividad de la construcción en la Ciudad de Buenos Aires

Cuadros

Cuadro 1	Mercado inmobiliario. Actos Notariales y actos judiciales anotados en el Registro de la Propiedad Inmueble (cantidad y variación porcentual). Ciudad de Buenos Aires. Diciembre 2009/ diciembre 2010	40
Cuadro 2	Mercado inmobiliario. Cantidad y monto de escrituras e hipotecas. Registrado en el Colegio de Escribanos de la Ciudad de Buenos Aires. Diciembre 2009/diciembre 2010	40
Cuadro 3	Indicador Trimestral de la Construcción. Índice base 1993=100. Ciudad de Buenos Aires. 1er. trimestre 2003/4to. trimestre 2009	41
Cuadro 4	Estimación de la superficie construida en obras privadas según barrio. Ciudad de Buenos Aires. 4to. trimestre 2008/4to. trimestre 2009. Metros cuadrados	42

» Actividad de la construcción en la Ciudad de Buenos Aires

La Dirección General de Registro de Obras y Catastro (DGR OC) a partir del 01/01/2010 remite a esta Dirección sólo los formularios de expedientes de obra nueva y ampliaciones aprobados de cada mes. Este cambio de metodología genera inconsistencias respecto a los períodos anteriores, por tal motivo los tabulados referidos a la actividad de la construcción se publicarán; en forma acumulada; cuando se regularice esta situación.

» Mercado inmobiliario

Se presenta la información de los actos notariales (escrituras e hipotecas) y actos judiciales transferenciales de dominio (propiedad), anotados en el Registro de la Propiedad Inmueble y en el Colegio de Escribanos de la Ciudad Autónoma de Buenos Aires.

Estos datos permiten una aproximación a la evolución del mercado inmobiliario.

Cuadro 1 Mercado inmobiliario. Actos Notariales y actos judiciales anotados en el Registro de la Propiedad Inmueble (cantidad y variación porcentual). Ciudad de Buenos Aires. Diciembre 2009/diciembre 2010

Período	Actos notariales			Actos judiciales transf. de dominio
	Total	Escrituras traslativas de dominio	Hipotecas	
2009				
Diciembre	8.300	7.853	447	1.770
2010				
Enero	9.257	8.682	575	773
Febrero	5.161	4.840	321	978
Marzo	6.330	5.894	436	1.488
Abril	7.029	6.596	433	1.382
Mayo	7.155	6.767	388	1.482
Junio	8.171	7.702	469	1.638
Julio	8.760	8.287	473	1.625
Agosto	8.009	7.549	460	1.353
Septiembre	8.533	8.042	491	1.751
Octubre	7.543	7.127	416	1.418
Noviembre	8.589	8.073	516	1.832
Diciembre	9.453	8.852	601	1.915
Variación porcentual				
Diciembre de 2010 respecto de noviembre de 2010	10,1	9,6	16,5	4,5
Diciembre 2010 resp. diciembre 2009	13,9	12,7	34,5	8,2
Acum.enero/diciembre 2010 resp.acumul.enero/diciembre 2009	16,0	16,2	13,2	2,3

Fuente: Dirección General de Estadística y Censos (Ministerio de Hacienda GCBA) sobre la base de datos del Registro de la Propiedad Inmueble.

Cuadro 2 Mercado inmobiliario. Cantidad y monto de escrituras e hipotecas. Registrado en el Colegio de Escribanos de la Ciudad de Buenos Aires. Diciembre 2009/diciembre 2010

Año	Escrituras		Hipotecas	
	Cantidad	Monto	Cantidad	Monto
2009				
Diciembre	6.758	2.129.124.586	1	12.000
2010				
Enero	3.433	1.322.721.937	-	-
Febrero	3.331	1.274.743.372	1	153.000
Marzo	4.958	1.680.077.049	2	230.000
Abril	4.813	1.618.771.766	-	-
mayo	5.168	1.909.189.719	4	700.000
Junio	5.615	1.953.458.594	1	160.000
Julio	5.537	2.059.646.128	-	-
Agosto	5.477	2.006.360.835	1	350.000
Septiembre	5.657	2.115.607.079	1	315.000
Octubre	5.245	2.032.467.527	-	-
Noviembre	6.039	2.442.183.457	3	809.000
Diciembre	7.037	2.750.240.722	3	373.500

Fuente: Dirección General de Estadística y Censos (Ministerio de Hacienda GCBA) sobre la base de datos del Colegio de Escribanos de la Ciudad de Buenos Aires.

» Indicador trimestral de la construcción de la Ciudad de Buenos Aires

La Dirección General de Estadística y Censos del Gobierno de la Ciudad de Buenos Aires publica desde fines de 2005 una estimación trimestral de la actividad de la construcción en el ámbito de la Ciudad, con datos a partir del primer trimestre de 2003 (para el período 1993-2002 la serie tiene carácter anual).

La metodología utilizada replica la correspondiente al cálculo del Producto Bruto Geográfico a valores constantes, tanto para la construcción privada como para la pública. Respecto a la construcción privada, la estimación se elabora sobre la base de información de la Encuesta de Seguimiento de Obras (ESO), realizada por esta Dirección General. Para el cálculo de la construcción pública, se utiliza información presupuestaria del Gobierno de la Ciudad de Buenos Aires, deflactada mediante el Índice del Costo de la Construcción (ICC). La serie es ajustada a medida que la información disponible se actualiza, por lo que los datos pueden sufrir pequeñas modificaciones.

Cuadro 3 Indicador Trimestral de la Construcción. Índice base 1993=100. Ciudad de Buenos Aires.
1er. trimestre 2003/4to. trimestre 2009

Año/trimestre		Valor índice	Variación interanual
2003	I	70,8	
	II	77,1	
	III	74,8	
	IV	83,3	
2004	I	124,1	75%
	II	102,2	32%
	III	97,3	30%
	IV	124,8	50%
2005	I	139,8	13%
	II	134,1	31%
	III	138,6	42%
	IV	190,8	53%
2006	I	170,2	22%
	II	178,9	33%
	III	219,0	58%
	IV	241,2	26%
2007	I	233,8	37%
	II	248,0	39%
	III	248,8	14%
	IV	278,1	15%
2008	I	242,9	4%
	II	297,5	20%
	III	295,8	19%
	IV	291,7	5%
2009	I	247,8	2%
	II	239,1	-20%
	III	238,2	-19%
	IV	241,3	-17%

Fuente: Dirección General de Estadística y Censos (Ministerio de Hacienda GCBA). Encuesta de Seguimiento de Obras. Ejecución presupuestaria en obras públicas OGEPU.

Cuadro 4 Estimación de la superficie construida en obras privadas según barrio. Ciudad de Buenos Aires. 4to. trimestre 2008/4to. trimestre 2009. Metros cuadrados

Barrio	2008		2009			
	Trimestre IV	Trimestre I	Trimestre II	Trimestre III	Trimestre IV	
Total	417.812	469.450	394.265	384.860	376.367	
Agronomía	4.020	5.534	1.325	1.800	1.680	
Almagro	15.007	13.458	11.811	12.693	12.417	
Balvanera	9.812	7.887	7.776	9.131	8.676	
Barracas	5.953	4.506	6.039	12.820	4.518	
Belgrano	24.204	25.462	22.881	22.038	21.667	
Boca	208	258				
Boedo	5.349	6.260	8.387	8.052	7.870	
Caballito	38.318	39.284	32.031	34.190	30.691	
Chacarita	3.121	6.160	8.256	7.785	6.900	
Coghlan	1.319	1.546	2.763	3.428	3.550	
Colegiales	4.756	4.867	5.126	4.867	7.961	
Constitución	1.586	720	1.511	1.767	1.995	
Flores	17.920	16.023	14.166	14.661	15.077	
Floresta	8.101	3.648	4.324	2.918	2.466	
Liniers	7.418	8.801	6.351	5.380	5.920	
Mataderos	9.716	5.162	4.798	2.538	2.773	
Montserrat	9.607	14.646	13.195	5.862	4.827	
Monte Castro	1.207	3.657	4.015	5.538	5.766	
Nueva Pompeya	1.006	1.393	746	301	476	
Núñez	9.696	11.248	9.770	7.624	10.240	
Palermo	53.549	46.211	47.332	55.543	46.404	
Parque Avellaneda	2.238	1.452	1.316	1.482	826	
Parque Chacabuco	6.050	6.561	5.031	5.952	7.247	
Parque Patricios	1.353	1.920	947	1.537	851	
Paternal	1.643	1.190	1.792	747	1.097	
Puerto Madero	5.445	72.200	36.025	24.896	26.843	
Recoleta	11.656	9.307	7.764	11.385	15.858	
Retiro	1.970	3.240	2.197	4.416	4.156	
Saavedra	17.607	29.838	12.776	16.945	16.686	
San Cristóbal	4.695	5.905	6.693	7.143	6.614	
San Nicolás	11.177	13.856	13.259	10.068	7.022	
San Telmo	8.401	4.747	4.883	4.695	9.175	
Vélez Sársfield	2.139	2.768	2.812	3.206	3.350	
Versalles	1.126	415			208	
Villa Crespo	18.450	11.401	11.104	10.997	11.073	
Villa del Parque	14.653	8.161	6051	3.648	4.134	
Villa Devoto	13.824	16.882	16.330	5.906	5.934	
Villa General Mitre	2.186	2.128	2.507	1.877	1.824	
Villa Lugano	2.821	3.265	3.455	3.106	1.358	
Villa Luro	4.658	3.928	3.400	3.252	3.140	
Villa Ortuzar	3.865	2.068	4.128	4.539	4.732	
Villa Pueyrredón	13.712	9.629	10.080	9.900	10.089	
Villa Real	669	904	937	716	517	
Villa Riachuelo	1.562	1.681	984	1.351	2.097	
Villa Santa Rita	6.988	6.104	5.381	4.272	5.942	
Villa Soldati	1.203	13	739	546	657	
Villa Urquiza	25.849	23.155	21.071	23.342	23.062	

Fuente: Encuesta de Seguimiento de Obras, DGEyc. Dirección General de Estadística y Censos (Ministerio de Hacienda GCBA).

» Producto Bruto Geográfico

Cuadros

Cuadro 1	Producto Bruto Geográfico a precios de productor y Valor Agregado Bruto a precios básicos ¹ por categoría de la clANA ² (millones de pesos a precios de 1993). Ciudad de Buenos Aires. Años 2004/2009	45
Cuadro 2	Producto Bruto Geográfico a precios de productor y Valor Agregado Bruto a precios básicos ¹ por categoría de la clANA ² (millones de pesos a precios corrientes). Ciudad de Buenos Aires. Años 2004/2009	46

» Producto Bruto Geográfico

Se incluyen los últimos datos disponibles del Producto Bruto Geográfico a precios de productor y del Valor Agregado Bruto a precios básicos correspondientes a la Ciudad de Buenos Aires. Las estimaciones se presentan a precios constantes a valores de 1993 y a precios corrientes, desagregadas por rama de actividad según categoría de la Clasificación Nacional de Actividades Económicas (clANAE).

La Dirección General de Estadística y Censos realiza la estimación del PBG en forma anual, en base a un operativo de encuestas que se complementa con información proveniente de organismos oficiales y privados.

Definiciones

Producto Bruto de una jurisdicción: equivale, con algunos ajustes, a la suma de los valores agregados de las unidades productivas localizadas en dicha jurisdicción. Esto significa que la unidad de observación es el establecimiento o local y no la empresa. El PBG de la Ciudad de Buenos Aires está valorizado a precios de productor, incluyendo los impuestos específicos con excepción del Impuesto al Valor Agregado (IVA).

Valor Agregado Bruto: diferencia entre el valor de la producción y el consumo intermedio. Comprende la remuneración al trabajo, los impuestos, las amortizaciones, los intereses, las diferencias de cambio y el excedente de explotación (antes del pago del impuesto a las ganancias).

Valor Agregado Bruto a precios básicos: valorizado a precios de productor menos los impuestos específicos (los que se devengan en función del flujo de bienes y servicios).

Cuadro 1 Producto Bruto Geográfico a precios de productor y Valor Agregado Bruto a precios básicos¹ por categoría de la clANAE² (millones de pesos a precios de 1993). Ciudad de Buenos Aires. Años 2004/2009

Categoría	2004	2005	2006	2007	2008	2009*
Producto Bruto Geográfico a precios de productor	59.519	67.425	76.172	83.597	89.492	90.498
Impuestos específicos	335	363	398	456	497	337
Valor Agregado Bruto a precios básicos	59.184	67.062	75.773	83.141	88.995	90.161
Agricultura, ganadería, caza y silvicultura	207	225	248	271	302	299
Pesca y servicios conexos	12	12	13	13	13	12
Explotación de minas y canteras	674	753	795	927	980	970
Industria manufacturera	7.118	7.530	8.267	8.745	9.154	8.844
Electricidad, gas y agua	972	983	1.028	1.098	1.088	1.046
Construcción	1.977	2.660	3.568	4.447	4.996	4.260
Comercio	6.980	8.260	9.148	10.492	11.149	11.005
Servicios de hotelería y restaurantes	2.944	3.216	3.578	3.896	4.178	4.117
Servicios de transporte, de almacenamiento y de comunicaciones	6.881	7.944	9.187	10.559	12.164	12.974
Intermediación financiera y otros servicios financieros	6.828	8.289	10.288	11.335	11.601	11.679
Servicios inmobiliarios, empresariales y de alquiler	11.888	13.589	14.795	15.700	17.132	17.423
Administración pública, defensa y seguridad social obligatoria	2.818	2.963	3.402	3.429	3.569	4.142
Enseñanza	2.112	2.259	2.427	2.788	2.904	3.241
Servicios sociales y de salud	3.091	3.298	3.437	3.698	3.826	3.983
Servicios comunitarios, sociales y personales n.c.p.	3.174	3.555	3.823	3.928	4.046	4.198
Servicios de hogares privados que contratan servicio doméstico	1.508	1.528	1.768	1.814	1.895	1.968

¹ Precios de productor menos impuestos específicos.

² Clasificación Nacional de Actividades Económicas 1997.

Nota: debido a que se ha trabajado con información incompleta, los valores correspondientes a 2009 están sujetos a revisión.

Fuente: Dirección General de Estadística y Censos (Ministerio de Hacienda GCBA).

Cuadro 2 Producto Bruto Geográfico a precios de productor y Valor Agregado Bruto a precios básicos¹ por categoría de la clANAE² (millones de pesos a precios corrientes). Ciudad de Buenos Aires. Años 2004/2009

Categoría	2004	2005	2006	2007	2008	2009*
Producto Bruto Geográfico a precios de productor	95.298	114.147	146.261	183.111	233.789	267.501
Impuestos específicos	222	245	243	287	322	314
Valor Agregado Bruto a precios básicos	95.076	113.902	146.018	182.824	233.467	267.186
Agricultura, ganadería, caza y silvicultura	464	618	807	1.029	1.410	1.961
Pesca y servicios conexos	30	37	45	51	58	61
Explotación de minas y canteras	2.112	2.857	3.534	4.803	5.913	7.114
Industria manufacturera	14.168	15.915	18.883	21.706	26.000	27.234
Electricidad, gas y agua	1.050	1.317	1.939	2.959	3.691	3.800
Construcción	2.991	4.642	7.480	11.130	14.745	13.953
Comercio	10.782	13.451	16.098	20.145	26.093	29.871
Servicios de hotelería y restaurantes	4.601	5.841	7.209	9.234	11.661	11.674
Servicios de transporte, de almacenamiento y de comunicaciones	11.544	14.158	18.256	23.038	30.723	39.590
Intermediación financiera y otros servicios financieros	12.623	10.613	14.714	17.955	22.386	26.305
Servicios inmobiliarios, empresariales y de alquiler	18.499	24.294	31.597	38.673	49.579	56.951
Administración pública, defensa y seguridad social obligatoria	5.062	6.386	7.834	9.874	12.887	14.702
Enseñanza	2.466	3.295	4.656	5.964	8.225	9.870
Servicios sociales y de salud	3.601	4.388	6.271	8.048	10.175	11.768
Servicios comunitarios, sociales y personales n.c.p.	3.456	4.391	4.651	5.807	7.244	8.993
Servicios de hogares privados que contratan servicio doméstico	1.626	1.700	2.044	2.408	2.677	3.343

¹ Precios de productor menos impuestos específicos.

² Clasificación Nacional de Actividades Económicas 1997.

Nota: debido a que se ha trabajado con información incompleta, los valores correspondientes a 2009 están sujetos a revisión.

Fuente: Dirección General de Estadística y Censos (Ministerio de Hacienda GCBA).

Cuadros

Cuadro 1	Recaudación impositiva del mes de diciembre por concepto. Ciudad de Buenos Aires. Años 2009/2010	49
Cuadro 2	Recaudación impositiva acumulada enero a diciembre por concepto. Ciudad de Buenos Aires. Años 2009/2010	49
Cuadro 3	Distribución porcentual de la recaudación del impuesto sobre los ingresos brutos por rama de actividad. Ciudad de Buenos Aires. Noviembre 2009/noviembre 2010	50
Cuadro 4	Ingresos tributarios totales acumulados por fuente enero a diciembre. Ciudad de Buenos Aires. Año 2010	52
Cuadro 5	Comparación de la evolución de la recaudación acumulada enero a diciembre del IVA DGI y del ISIB. Años 2009/2010	52
Cuadro 6	Distribución de la Coparticipación Federal de Impuestos por jurisdicción. Acumulado enero a diciembre. República Argentina. Años 2009/2010	52

Gráficos

Gráfico 1	Ingresos tributarios propios del mes de diciembre por concepto. Ciudad de Buenos Aires. Años 2009/2010	50
Gráfico 2	Distribución porcentual de la recaudación acumulada del impuesto sobre los ingresos brutos por rama de actividad. Ciudad de Buenos Aires. Noviembre 2010	51
Gráfico 3	Distribución regional de la Coparticipación Federal de Impuestos. Acumulado enero a diciembre. Año 2010	53

» Recaudación tributaria

La información que se presenta corresponde a la recaudación tributaria de la Ciudad de Buenos Aires. Los datos que se presentan incluyen tanto el detalle de lo recaudado por impuesto, como una apertura de la recaudación del Impuesto Sobre los Ingresos Brutos (ISIB) por actividad económica, y sus correspondientes comparaciones respecto al año anterior.

También se realiza una comparación entre la evolución acumulada de la recaudación de ISIB e IVA¹, ya que ambos son impuestos que gravan a las transacciones y tienen generalmente la misma base imponible.

A su vez, se presentan los datos correspondientes a los ingresos por Coparticipación Federal de Impuestos.

Cuadro 1 Recaudación impositiva del mes de diciembre por concepto. Ciudad de Buenos Aires. Años 2009/2010

Concepto	2010	2009	Variación	
			Nominal	Porcentual
Millones de pesos				
				%
Total ingresos tributarios	1.853,5	1.325,4	528,1	39,8
Total ingresos tributarios propios	1.658,3	1.190,9	467,4	39,2
Impuesto sobre los Ingresos Brutos	1.230,1	802,6	427,5	53,3
Alumbrado, barrido y limpieza	91,2	106,6	-15,4	-14,5
Patentes sobre vehículos en general	134,2	134,7	-0,5	-0,4
Impuesto de sellos	132,2	83,9	48,3	57,5
Planes de pago	50,4	47,6	2,8	5,9
Publicidad	6,9	8,6	-1,7	-19,7
Gravámenes varios	13,3	6,9	6,5	94,2
Coparticipación Federal de Impuestos	195,1	134,5	60,7	45,1

Fuente: Dirección General de Estadística y Censos (Ministerio de Hacienda GCBA) sobre la base de información de la DGR y MECON. (Ministerio de Economía de la Nación).

Cuadro 2 Recaudación impositiva acumulada enero a diciembre por concepto. Ciudad de Buenos Aires. Años 2009/2010

Concepto	2010	2009	Variación	
			Nominal	Porcentual
Millones de pesos				
				%
Total ingresos tributarios	18.259,2	14.017,3	4.241,9	30,3
Total ingresos tributarios propios	16.298,4	12.560,0	3.738,4	29,8
Impuesto sobre los Ingresos Brutos	11.515,1	8.817,7	2.697,5	30,6
Alumbrado, barrido y limpieza	1.365,4	1.308,3	57,0	4,4
Patentes sobre vehículos en general	1.106,6	1.005,1	101,5	10,1
Impuesto de sellos	1.297,7	785,5	512,2	65,2
Planes de pago	867,5	504,1	363,4	72,1
Publicidad	48,1	46,9	1,2	2,5
Gravámenes varios	98,0	92,4	5,5	6,0
Coparticipación Federal de Impuestos	1.960,8	1.457,2	503,5	34,6

Fuente: Dirección General de Estadística y Censos (Ministerio de Hacienda GCBA) sobre la base de información de la DGR y MECON. (Ministerio de Economía de la Nación).

¹ Impuesto al Valor Agregado. Impuesto indirecto de carácter nacional, administrado por la AFIP.

Gráfico 1 Ingresos tributarios propios del mes de diciembre por concepto. Ciudad de Buenos Aires. Años 2009/2010

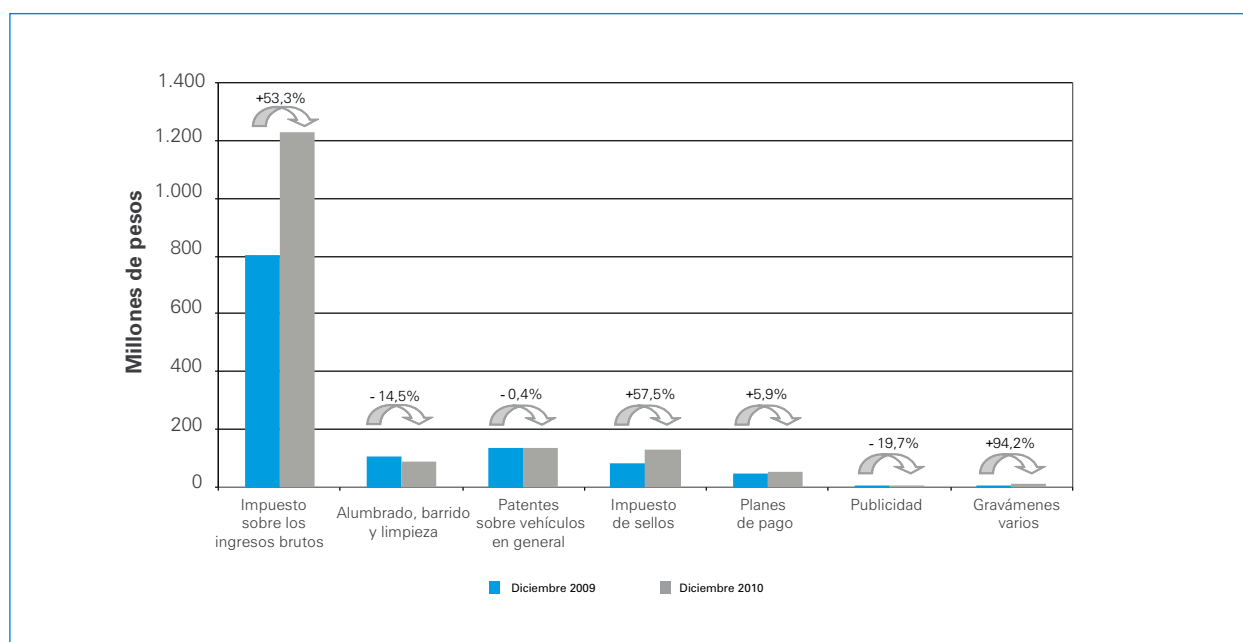

Fuente: Dirección General de Estadística y Censos (Ministerio de Hacienda GCBA) sobre la base de información de la DGR.

Cuadro 3 Distribución porcentual de la recaudación del impuesto sobre los ingresos brutos por rama de actividad. Ciudad de Buenos Aires. Noviembre 2009/noviembre 2010

Período	Total	Industria manufacturera	Electricidad, gas y agua	Construcción	Comercio	Hoteles y restaurantes
2009						
Noviembre	100,0	11,1	0,4	4,2	15,9	1,8
Diciembre	100,0	11,7	0,3	4,8	17,6	1,8
2010						
Enero	100,0	10,9	0,1	5,1	15,8	1,6
Febrero	100,0	9,9	0,1	4,5	13,5	1,2
Marzo	100,0	11,4	0,1	4,5	16,5	1,7
Abril	100,0	12,3	0,3	4,5	17,9	2,6
Mayo	100,0	13,2	0,4	4,3	17,7	1,6
Junio	100,0	12,1	0,2	4,7	17,4	1,7
Julio	100,0	12,4	0,2	4,8	17,5	1,5
Agosto	100,0	13,9	0,5	3,9	19,4	2,1
Septiembre	100,0	14,8	0,6	4,1	19,0	1,4
Octubre	100,0	15,0	0,5	4,2	17,7	1,5
Noviembre	100,0	14,5	0,2	4,3	17,7	1,7

Continúa

Cuadro 3 Distribución porcentual de la recaudación del impuesto sobre los ingresos brutos por rama de actividad. Ciudad de Buenos Aires. Noviembre 2009/noviembre 2010

Conclusión

Período	Transporte, almacenaje y comunicaciones	Establecimientos y servicios financieros y de seguros	Bienes inmuebles y servicios profesionales	Otros servicios	Resto
2009					
Noviembre	13,3	38,4	9,6	4,0	1,4
Diciembre	13,7	35,3	8,9	3,7	2,3
2010					
Enero	13,5	36,9	10,8	3,8	1,6
Febrero	13,5	43,6	8,8	3,4	1,5
Marzo	13,3	38,0	9,5	3,7	1,3
Abril	11,6	36,0	9,6	3,6	1,5
Mayo	13,8	35,4	8,7	3,7	1,2
Junio	10,6	38,8	9,5	3,5	1,5
Julio	11,4	36,3	10,3	4,1	1,4
Agosto	11,7	34,6	9,1	3,7	1,0
Septiembre	12,8	33,7	8,7	3,3	1,5
Octubre	11,3	35,7	9,2	3,2	1,7
Noviembre	12,0	35,4	9,5	3,4	1,2

Fuente: Dirección General de Estadística y Censos (Ministerio de Hacienda GCBA) sobre la base de información de la DGR.

Gráfico 2 Distribución porcentual de la recaudación acumulada del impuesto sobre los ingresos brutos por rama de actividad. Ciudad de Buenos Aires. Noviembre 2010

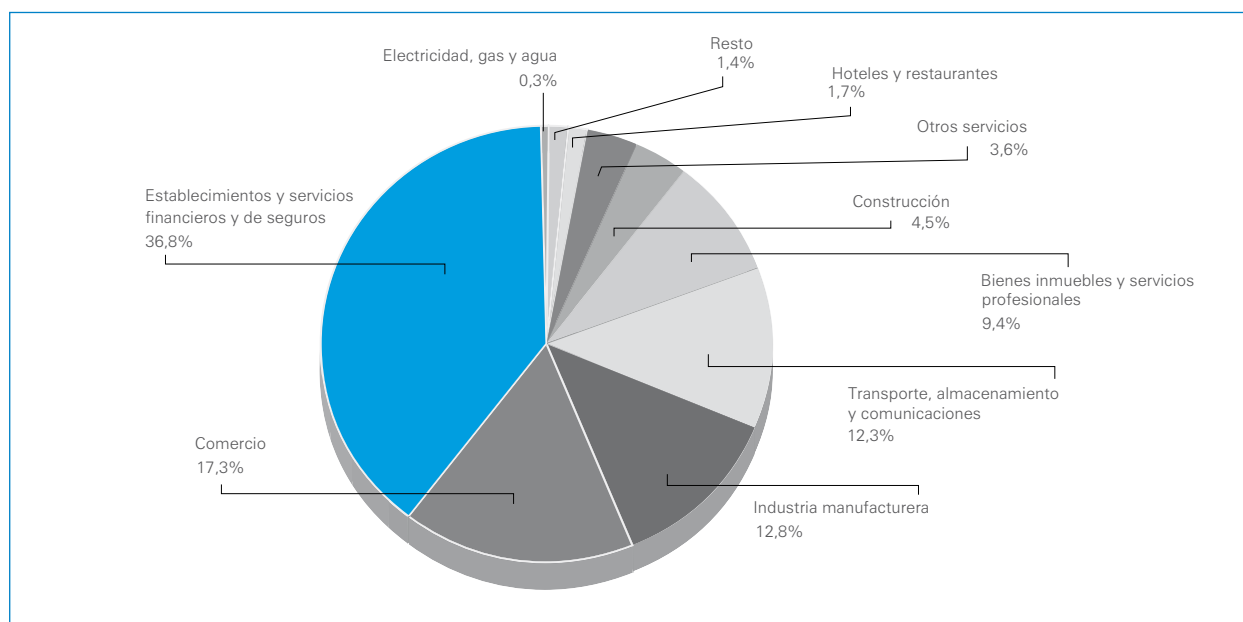

Fuente: Dirección General de Estadística y Censos (Ministerio de Hacienda GCBA) sobre la base de información de la DGR.

Cuadro 4 Ingresos tributarios totales acumulados por fuente enero a diciembre. Ciudad de Buenos Aires. Año 2010

Fuente	Ingresos tributarios	Participación
	Millones de pesos	%
Total	18.259,2	100,0
Recursos propios	16.298,4	89,3
Coparticipación federal de impuestos	1.960,8	10,7

Fuente: Dirección General de Estadística y Censos (Ministerio de Hacienda GCBA) sobre la base de información de la DGR y MECON (Ministerio de Economía de la Nación).

Cuadro 5 Comparación de la evolución de la recaudación acumulada enero a diciembre del IVA DGI y del ISIB. Años 2009/2010

Impuesto	2010	2009	Variación porcentual
	Millones de pesos		%
Impuesto al Valor Agregado (IVA - DGI)	76.711,1	61.393,7	24,9
Impuesto Sobre los Ingresos Brutos (ISIB)	11.515,1	8.817,7	30,6

Nota: no se incluye la recaudación del IVA aduanero.

Fuente: Dirección General de Estadística y Censos (Ministerio de Hacienda GCBA) sobre la base de información de la DGR y AFIP (Administración Federal de Ingresos Públicos).

Cuadro 6 Distribución de la Coparticipación Federal de Impuestos por jurisdicción. Acumulado enero a diciembre. República Argentina. Años 2009/2010

Jurisdicción	2010	2009	Variación nominal	Variación porcentual
	Millones de pesos			%
Total	101.426,0	75.670,0	25.755,9	34,0
Buenos Aires	19.946,9	15.090,8	4.856,1	32,2
Catamarca	2.681,0	1.996,8	684,2	34,3
Córdoba	8.820,8	6.542,3	2.278,5	34,8
Corrientes	3.821,5	2.837,5	983,9	34,7
Chaco	4.979,7	3.686,2	1.293,6	35,1
Chubut	1.678,1	1.256,6	421,6	33,5
Entre Ríos	4.864,9	3.615,7	1.249,3	34,6
Formosa	3.609,7	2.680,5	929,3	34,7
Jujuy	2.869,8	2.135,9	733,8	34,4
La Pampa	1.874,8	1.397,6	477,2	34,1
La Rioja	2.049,0	1.529,0	520,0	34,0
Mendoza	4.180,0	3.107,3	1.072,6	34,5
Misiones	3.431,7	2.552,9	878,8	34,4
Neuquén	1.824,7	1.361,6	463,0	34,0
Río Negro	2.535,6	1.884,9	650,7	34,5
Salta	3.931,6	2.916,5	1.015,1	34,8
San Juan	3.315,5	2.463,0	852,5	34,6
San Luis	2.274,2	1.692,0	582,2	34,4
Santa Cruz	1.649,8	1.251,2	398,6	31,9
Santa Fé	8.967,3	6.662,5	2.304,8	34,6
Santiago del Estero	4.133,1	3.066,3	1.066,9	34,8
Tucumán	4.759,2	3.532,1	1.227,1	34,7
Tierra del Fuego	1.266,2	951,4	314,7	33,1
C.A.B.A.	1.960,8	1.457,2	503,5	34,6

Fuente: Dirección General de Estadística y Censos (Ministerio de Hacienda GCBA) sobre la base de información del MECON (Ministerio de Economía de la Nación).

Gráfico 3 Distribución regional de la Coparticipación Federal de Impuestos. Acumulado enero a diciembre. Año 2010

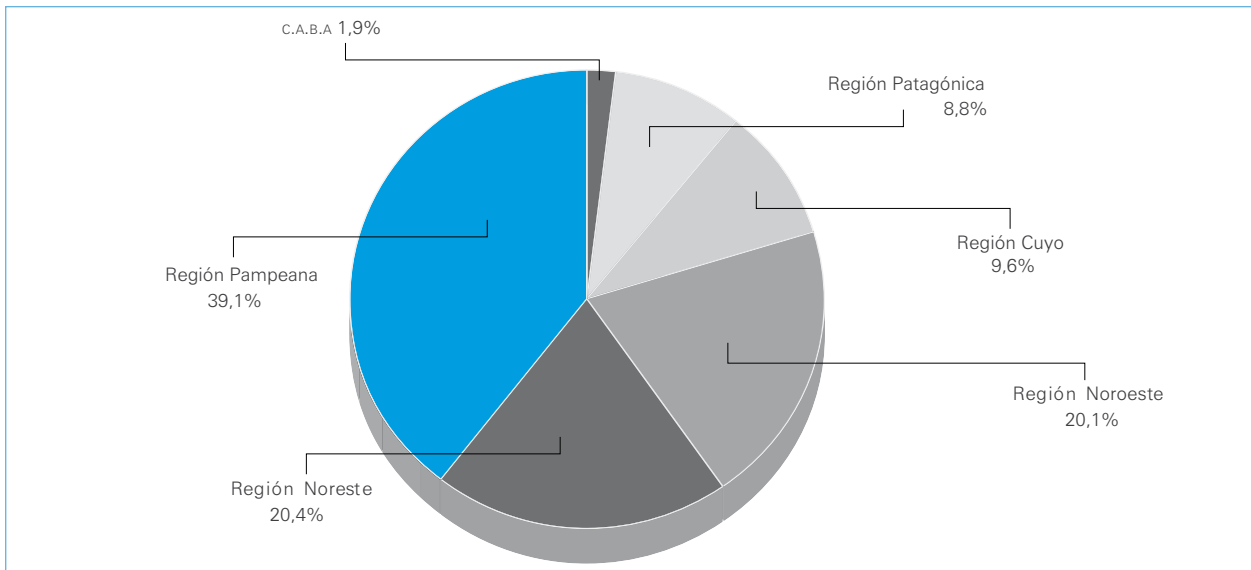

Nota: se agrupan las provincias en las siguientes regiones: **Noroeste:** Jujuy - Salta - La Rioja - Tucumán - Catamarca - Santiago del Estero. **Noreste:** Formosa - Misiones - Chaco - Entre Ríos - Corrientes. **Cuyo:** San Juan - San Luis - Mendoza. **Pampeana:** Buenos Aires - Santa Fé - Córdoba - La Pampa. **Patagónica:** Tierra del Fuego - Chubut - Neuquén - Santa Cruz - Río Negro.
Fuente: Dirección General de Estadística y Censos (Ministerio de Hacienda GCBA) sobre la base de información del MECON (Ministerio de Economía de la Nación).

» Sector Financiero y de Seguros

Cuadros

Cuadro 1	Préstamos por jurisdicción y sector y participación relativa de la Ciudad en el total del país. Total país y Ciudad de Buenos Aires. Año 2010	58
Cuadro 2	Depósitos por jurisdicción y sector y participación relativa de la Ciudad en el total del país. Total país y Ciudad de Buenos Aires. Año 2010	58
Cuadro 3	Casas centrales, sucursales y cajeros automáticos de entidades financieras por jurisdicción y participación relativa de la Ciudad en el total del país. Total país y Ciudad de Buenos Aires. Año 2010	59
Cuadro 4	Préstamos y depósitos del Banco de la Ciudad de Buenos Aires, participación relativa sobre el total del país y sobre el total de la Ciudad y ubicación en el <i>ranking</i> . Año 2010	59
Cuadro 5	Préstamos otorgados por el Banco de la Ciudad de Buenos Aires por destino (millones de pesos). Año 2010	59
Cuadro 6	Depósitos efectuados en el Banco de la Ciudad de Buenos Aires por origen (millones de pesos). Año 2010	60

» Sector Financiero y de Seguros

En esta sección se incluye información referida a las entidades financieras de la Ciudad de Buenos Aires. Dada la elevada participación del sector financiero de la Ciudad de Buenos Aires en la total del país, también se presenta la información correspondiente a este agregado a nivel nacional con fines comparativos. Se brindan datos del número de casas centrales, sucursales, cajeros automáticos, total de depósitos y total de préstamos. Habida cuenta de que el Banco de la Ciudad de Buenos Aires constituye el agente financiero del Gobierno de la Ciudad de Buenos Aires, también se brinda información específica a cerca de su operatoria. Intermediación financiera: actividad cuyo objetivo es obtener fondos contrayendo pasivos por cuenta propia a los efectos de conceder créditos y/o adquirir activos financieros. Por lo tanto, el término "intermediación", se toma en un sentido amplio, es decir, se refiere tanto a la actividad típicamente mediadora sin incorporación al patrimonio de los recursos que luego se transfieren a terceros, como aquellos que pasan a formar parte del patrimonio de la entidad intermediadora.

Entidad financiera: toda institución que realiza operaciones de intermediación financiera: Bancos públicos, Bancos privados, Bancos cooperativos, compañías financieras de capital nacional, compañías financieras de capital extranjero y cajas de crédito.

Casa central: puede coincidir con la casa matriz o sede fundacional. A fin de evitar duplicaciones se considera una u otra, por entidad autorizada por el BCRA.

Sucursal: cualquiera de las modalidades previstas de filiales habilitadas: agencia, delegación, filial, oficina y sucursal.

Cajero automático: incluye los ubicados dentro de las entidades como los que operan en aeropuertos, dependencias públicas, empresas, fábricas, hipermercados, hospitales, terminales de ómnibus y ferrocarril, *shoppings*, subtes, etc.

Depósitos: incluye depósitos en cuentas corrientes, cajas de ahorro y plazo fijo, nominados en pesos y dólares. A partir de 2002 los saldos en moneda extranjera informados por cada entidad financiera, expresados en dólares estadounidenses, se convierten a pesos utilizando el tipo de cambio de referencia, que a diciembre de 2010 fue de 3,98.

Préstamos: incluye adelantos en cuenta corriente, documentos descontados, hipotecarios, prendarios, personales y otros préstamos en efectivo no comprendidos en los anteriores, nominados en pesos y dólares. A partir de 2002 los saldos en moneda extranjera informados por cada entidad financiera, expresados en dólares estadounidenses, se convierten a pesos utilizando el tipo de cambio de referencia, que a diciembre de 2010 fue de 3,98.

Ranking: posicionamiento nacional de las entidades en magnitud de depósitos y préstamos.

Cuadro 1 Préstamos por jurisdicción y sector y participación relativa de la Ciudad en el total del país. Total país y Ciudad de Buenos Aires. Año 2010

Jurisdicción y sector	Préstamos ¹			
	I Trimestre	II Trimestre	III Trimestre	IV Trimestre
Total país (millones de pesos)	166.000,9	180.130,8	195.087,6	217.704,0
Sector público no financiero (moneda nacional)	18.880,7	19.938,9	20.095,2	21.382,9
Sector privado no financiero (moneda nacional)	124.894,9	137.126,3	148.578,7	166.398,8
Sector público y privado (moneda extranjera)	22.225,3	23.065,6	26.413,7	29.922,3
Ciudad de Buenos Aires (millones de pesos)	94.468,7	104.646,1	112.549,1	122.171,5
Sector público no financiero (moneda nacional)	17.232,9	18.332,8	18.245,1	19.836,2
Sector privado no financiero (moneda nacional)	59.295,5	68.089,9	73.522,8	79.477,1
Sector público y privado (moneda extranjera)	17.940,3	18.223,4	20.781,2	22.858,2
Participación relativa de la Ciudad de Buenos Aires/ Total país	56,9	58,1	57,7	56,1
Sector público no financiero (moneda nacional)	91,3	91,9	90,8	92,8
Sector privado no financiero (moneda nacional)	47,5	49,7	53,7	47,8
Sector público y privado (moneda extranjera)	80,7	79,0	78,7	76,4

¹Los saldos en moneda extranjera informados por cada entidad financiera, expresados en dólares estadounidenses, se convierten a pesos utilizando el tipo de cambio de referencia, que al cierre del mes de diciembre fue de 3,98 Pesos por dólar estadounidense.

Fuente: Dirección General de Estadística y Censos (Ministerio de Hacienda GCBA) sobre la base de datos del Banco Central de la República Argentina, Boletín estadístico.

Cuadro 2 Depósitos por jurisdicción y sector y participación relativa de la Ciudad en el total del país. Total país y Ciudad de Buenos Aires. Año 2010

Jurisdicción y sector	Depósitos ¹			
	I Trimestre	II Trimestre	III Trimestre	IV Trimestre
Total país (millones de pesos)	302.799,2	340.472,0	365.970,3	381.261,4
Sector público no financiero (moneda nacional)	80.646,6	103.245,1	116.459,6	108.014,3
Sector privado no financiero (moneda nacional)	163.692,7	175.658,9	189.490,0	209.207,9
Sector público y privado (moneda extranjera)	58.460,0	61.568,1	60.020,7	64.039,2
Ciudad de Buenos Aires (millones de pesos)	170.744,2	194.502,3	202.273,5	205.315,7
Sector público no financiero (moneda nacional)	52.131,9	67.914,8	78.218,6	69.208,0
Sector privado no financiero (moneda nacional)	80.017,6	85.788,3	87.397,1	96.075,2
Sector público y privado (moneda extranjera)	38.594,7	40.799,3	36.657,8	40.032,5
Participación relativa de la Ciudad de Buenos Aires/ Total país	56,4	57,1	55,3	53,9
Sector público no financiero (moneda nacional)	64,6	65,8	67,2	64,1
Sector privado no financiero (moneda nacional)	48,9	48,8	46,1	51,0
Sector público y privado (moneda extranjera)	66,0	66,3	61,1	62,5

¹Los saldos en moneda extranjera informados por cada entidad financiera, expresados en dólares estadounidenses, se convierten a pesos utilizando el tipo de cambio de referencia, que al cierre del mes de diciembre fue de 3,98 Pesos por dólar estadounidense.

Fuente: Dirección General de Estadística y Censos (Ministerio de Hacienda GCBA) sobre la base de datos del Banco Central de la República Argentina, Boletín estadístico.

Cuadro 3 Casas centrales, sucursales y cajeros automáticos de entidades financieras por jurisdicción y participación relativa de la Ciudad en el total del país. Total país y Ciudad de Buenos Aires. Año 2010

Jurisdicción	I Trimestre	II Trimestre	III Trimestre	IV Trimestre
Total país				
Casas centrales	82	82	81	80
Sucursales	4.040	4043	4.044	4.050
Cajeros automáticos	11.449	11.672	12.070	12.571
Ciudad de Buenos Aires				
Casas centrales	73	73	73	72
Sucursales	775	780	780	781
Cajeros automáticos	2.703	2.758	2.842	2.904
Participación relativa de la Ciudad de Buenos Aires/ Total país				
Casas centrales	89,3	89,0	90,1	90,0
Sucursales	19,3	19,3	19,3	19,3
Cajeros automáticos	23,1	23,6	23,5	23,1

Fuente: Banco Central de la República Argentina. Gerencia de Autorización de Entidades Financieras e Información de Entidades Financieras.

Cuadro 4 Préstamos y depósitos del Banco de la Ciudad de Buenos Aires, participación relativa sobre el total del país y sobre el total de la Ciudad y ubicación en el ranking. Año 2010

Período	Préstamos			Depósitos			
	Total (millones de pesos)	Participación relativa sobre el total país (%)	Ubicación en el ranking	Total (millones de pesos)	Participación relativa sobre el total país (%)	Participación relativa sobre la Ciudad de Buenos Aires (%)	Ubicación en el ranking
2010							
Enero	8.006,1	4,9	7	11.739,7	4,2	6,9	7
Febrero	7.892,6	4,7	7	12.081,0	4,3	7,1	7
Marzo	8.071,4	4,7	8	11.940,0	4,0	7,0	8
Abril	8.163,0	4,6	8	12.391,1	4,0	7,1	8
Mayo	8.383,1	4,6	8	13.170,8	4,1	6,8	8
Junio	8.422,1	4,5	8	13.167,7	4,0	6,8	8
Julio	8.594,0	4,5	8	12.378,3	3,8	6,4	9
Agosto	9.016,3	4,7	8	12.569,9	3,7	6,2	9
Septiembre	9.318,4	4,6	8	13.504,9	3,9	6,7	8
Octubre	9.440,3	4,6	8	13.991,7	3,9	6,9	8
Noviembre	9.824,4	4,6	8	14.455,9	4,0	7,1	8

Fuente: Gerencia de Contabilidad del Banco de la Ciudad de Buenos Aires, "Estadísticas Bancarias" de ADEBA. Banco Central de la República Argentina, Información de Entidades Financieras.

Cuadro 5 Préstamos otorgados por el Banco de la Ciudad de Buenos Aires por destino (millones de pesos). Año 2010

Destino ¹	Ene.	Feb.	Mar.	Abr.	May.	Jun.	Jul.	Ago.	Sep.	Oct.	Nov.
Total	8.006,1	7.892,5	8.071,4	8.163,0	8.383,1	8.422,1	8.594,0	9.016,5	9.318,4	9.440,3	9.824,4
Sector público no financiero	2.000,6	1.987,8	1.997,4	1.997,5	2.013,7	2.022,4	2.063,8	2.120,4	2.185,7	2.255,2	2.279,4
Sector financiero	3,9	3,6	18,4	3,1	81,8	81,7	61,6	91,6	168,6	116,6	174,1
Sector privado no financiero y residentes en el exterior	6.121,7	6.019,8	6.174,5	6.282,3	6.410,3	6.440,7	6.592,5	6.931,8	7.093,4	7.197,3	7.502,4
Adelantos	553,2	476,5	532,4	470,6	528,3	540,8	499,0	640,8	748,9	614,0	689,1
Documentos a sola firma descontados y comprados	1.252,5	1.245,8	1.237,4	1.314,0	1.364,1	1.287,1	1.419,6	1.489,0	1.428,5	1.546,2	1.631,6
Hipotecarios	1.976,0	1.958,3	2.000,4	2.003,0	2.018,0	2.048,9	2.085,2	2.122,0	2.151,6	2.189,8	2.245,0
Prendarios	155,3	157,0	160,2	161,9	163,6	165,9	168,9	171,5	174,4	175,4	180,7
Personales	1.482,8	1.461,7	1.485,3	1.511,4	1.529,7	1.548,3	1.558,0	1.577,9	1.609,3	1.636,5	1.687,7
Otros	624,4	603,6	674,5	733,7	715,8	765,5	771,2	835,3	890,3	940,9	972,7
Intereses y diferencia de cotizaciones a cobrar	89,5	90,1	84,3	87,7	90,8	84,3	90,7	95,3	90,4	94,4	95,5
Previsiones	-120,1	-118,7	-118,9	-119,9	-122,6	-122,7	-123,9	-127,3	-129,3	-128,8	-131,5

¹ Según evolución de los estados contables.

Fuente: Banco Central de la República Argentina. Información de Entidades Financieras.

Cuadro 6 Depósitos efectuados en el Banco de la Ciudad de Buenos Aires por origen (millones de pesos). Año 2010

Origen ¹	Ene.	Feb.	Mar.	Abr.	May.	Jun.	Jul.	Ago.	Sep.	Oct.	Nov.
Total	11.739,7	12.080,9	11.940,0	12.329,1	13.170,8	13.167,7	12.378,3	12.569,9	13.504,9	13.991,7	14.455,9
Sector público no financiero	1.523,8	1.792,8	1.727,9	1893,8	2478,1	2103,3	1409,2	1437,1	2.038,0	2.425,5	2.706,0
Sector financiero	9,3	7,8	9,6	8,5	10,2	8,5	13,6	8,2	9,0	9,1	9,8
Sector privado no financiero y residentes en el exterior	10.206,6	10.280,3	10.202,5	10.426,8	10.682,5	11.052,9	10.955,5	11.124,6	11.457,8	11.557,1	11.740,1
Cuentas corrientes	2.817,3	2.809,9	2.837,1	2.983,2	3.093,3	3.079,9	3.144,8	3.170,4	3.277,9	3.436,0	3.458,3
Caja de ahorros	2.019,8	2.138,7	2.117,6	2.104,3	2.174,5	2.473,1	2.331,8	2.344,8	2.379,9	2.450,1	2.531,0
Plazo fijo e inversiones a plazo	5.277,1	5.227,6	5.138,2	5.223,0	5.267,3	5.310,9	5.316,6	5.424,1	5.610,0	5.475,1	5.561,0
Otros	75,1	87,0	93,8	101,5	131,5	172,1	147,4	168,9	171,6	176,7	170,9
Intereses y diferencia de cotizaciones devengadas a pagar	17,3	17,0	15,7	14,9	15,6	16,9	15,0	16,4	18,5	19,2	19,0

¹ Según evolución de los estados contables.

Fuente: Banco Central de la República Argentina. Información de Entidades Financieras.

Cuadros

Cuadro 1	Establecimientos, habitaciones disponibles y plazas disponibles por categoría hotelera. Ciudad de Buenos Aires. Diciembre 2010	63
Cuadro 2	Tasa de ocupación de habitaciones por categoría hotelera. Ciudad de Buenos Aires. Noviembre 2009/diciembre 2010 (porcentaje)	63
Cuadro 3	Tasa de ocupación de plazas por categoría hotelera. Ciudad de Buenos Aires. Noviembre 2009/diciembre 2010 (porcentaje)	64
Cuadro 4	Tarifa promedio por categoría hotelera. Ciudad de Buenos Aires. Noviembre 2009/diciembre 2010 (pesos)	64
Cuadro 5	Personal asalariado por categoría hotelera. Ciudad de Buenos Aires. Primer trimestre 2008/ cuarto trimestre 2010	65
Cuadro 6	Personal no asalariado por categoría hotelera. Ciudad de Buenos Aires. Primer trimestre 2008/ cuarto trimestre 2010	65
Cuadro 7	Pernoctaciones por condición de residencia. Total del país y Ciudad de Buenos Aires. Enero 2008/ diciembre 2010	66
Cuadro 8	Viajeros hospedados por condición de residencia. Total del país y Ciudad de Buenos Aires. Enero 2008/diciembre 2010	67

» Sector hotelero

Esta información proviene de la encuesta de ocupación hotelera (EOH), cuyo relevamiento mensual es realizado por la Dirección General de Estadística y Censos del Gobierno de la Ciudad de Buenos Aires a partir de julio de 2002. La misma tiene por objetivo conocer las características generales del sector, en lo referido a la cantidad de habitaciones y plazas disponibles a la venta y efectivamente ocupadas, destino de los pasajeros en los meses de mayor afluencia turística, tarifa promedio por categoría y personal ocupado de los puestos de trabajo más representativos del sector. La EOH releva la totalidad de los establecimientos hoteleros de la Ciudad de Buenos Aires categorizados como 3, 4 y 5 estrellas, hoteles *boutique* y *apart* hoteles, más una muestra representativa de los hoteles categorizados como 1 y 2 estrellas, *hostels*, residenciales y sindicales.

Cuadro 1 Establecimientos, habitaciones disponibles y plazas disponibles por categoría hotelera. Ciudad de Buenos Aires. Diciembre 2010

	Categoría									
	Total	Hoteleros ³						Parahoteleros ³		
		1 y 2 estrellas	3 estrellas	4 estrellas	5 estrellas	Apart	Boutique	Total	Hostel	Otros/resto
Establecimientos	376	93	63	70	23	52	75	294	128	166
Habitaciones o unidades disponibles ¹	742.952	122.512	135.284	211.730	164.145	70.432	38.849	180.389	43.524	136.865
Plazas disponibles ²	1.612.873	275.745	303.459	443.951	327.081	180.048	82.589	413.323	121.520	291.803

¹ Habitaciones o unidades disponibles en el mes: cantidad de habitaciones o unidades del establecimiento hotelero multiplicado por la cantidad de días que estuvo abierto en el mes de referencia.

² Plazas disponibles: número total de camas fijas y supletorias multiplicadas por la cantidad de días que se encuentra abierto cada establecimiento.

³ **Establecimientos hoteleros** son aquellos categorizados como hoteles de 1, 2, 3, 4 y 5 estrellas, *boutique* y *apart* hoteles, mientras que los **establecimientos parahoteleros**, incluyen hoteles sindicales, *hostel*, cabañas, *bungalows*, hospedajes, *bed & breakfast*, hosterías, residenciales, etc.

Fuente: Dirección General de Estadística y Censos (Ministerio de Hacienda GCBA). EOH.

Cuadro 2 Tasa de ocupación de habitaciones por categoría hotelera. Ciudad de Buenos Aires. Noviembre 2009/ diciembre 2010 (porcentaje)

Período	Categoría									
	Total	Hoteleros ¹						Parahoteleros ¹		
		1 y 2 estrellas	3 estrellas	4 estrellas	5 estrellas	Apart	Boutique	Total	Hostel	Otros/resto
2009										
Noviembre	69,8	47,5	69,5	77,5	79,6	66,0	65,2	41,2	---	41,2
Diciembre	58,6	40,5	57,3	63,0	66,6	59,7	61,5	33,9	---	33,9
2010										
Enero	54,6	41,9	52,5	58,8	59,9	55,5	54,7	33,2	---	33,2
Febrero	59,1	43,6	55,3	62,5	71,0	56,0	57,7	39,5	---	39,5
Marzo	60,7	48,5	56,7	63,6	71,3	57,1	58,5	40,2	---	40,2
Abril	63,9	53,9	62,9	68,4	69,3	60,5	56,9	46,6	---	46,6
Mayo	59,8	48,8	60,0	64,8	64,9	58,1	47,2	45,4	---	45,4
Junio	64,2	51,3	63,4	70,2	70,1	61,8	53,8	44,2	---	44,2
Julio	70,3	61,6	73,4	78,1	66,9	68,1	61,7	50,0	---	50,0
Agosto	64,3	53,8	65,2	70,8	66,0	60,5	58,3	46,0	---	46,0
Septiembre	69,9	55,0	69,9	78,7	71,8	70,6	60,0	50,0	---	50,0
Octubre*	72,3	56,0	71,0	78,5	78,5	73,0	66,0	47,0	---	47,0
Noviembre*	75,8	58,7	72,9	83,3	83,6	72,0	71,4	51,3	---	51,3
Diciembre*	62,7	47,2	59,9	66,8	70,8	63,6	64,0	42,8	---	42,8

¹ **Establecimientos hoteleros** son aquellos categorizados como hoteles de 1, 2, 3, 4 y 5 estrellas, *boutique* y *apart* hoteles, mientras que los **establecimientos parahoteleros**, incluyen hoteles sindicales, *hostel*, cabañas, *bungalows*, hospedajes, *bed & breakfast*, hosterías, residenciales, etc.

Nota: la tasa de ocupación de habitaciones es la relación entre las habitaciones ocupadas y las habitaciones disponibles. Surge de dividir la cantidad de las primeras sobre la cantidad de las segundas. Los datos representan la totalidad de los establecimientos para todas las categorías hoteleras. A partir del año 2007, los hoteles correspondientes a la categoría de una y dos estrellas, fueron seleccionados en forma conjunta para la muestra, en consecuencia los datos se exponen unificados. En el caso particular de los *hostels*, no se publica la tasa de ocupación de habitaciones por tratarse de establecimientos que prestan el servicio de alojamiento en habitaciones semiprivadas o comunes.

Fuente: Dirección General de Estadística y Censos (Ministerio de Hacienda GCBA). EOH.

Cuadro 3 Tasa de ocupación de plazas por categoría hotelera. Ciudad de Buenos Aires. Noviembre 2009/diciembre 2010 (porcentaje)

Período	Categoría									
	Hoteleros ¹							Parahoteleros ¹		
	Total	1 y 2 estrellas	3 estrellas	4 estrellas	5 estrellas	Apart	Boutique	Total	Hostel	Otros/resto
2009										
Noviembre	53,7	40,5	54,3	59,3	60,3	47,3	53,3	38,2	50,1	33,8
Diciembre	47,0	36,4	46,5	50,2	52,9	43,6	51,8	32,3	42,6	28,5
2010										
Enero	44,7	36,4	43,3	48,8	49,5	40,0	47,3	33,5	41,6	30,1
Febrero	47,0	36,9	45,1	50,6	55,6	40,8	49,1	38,6	45,5	35,7
Marzo	46,1	40,5	44,3	49,1	50,7	40,1	48,9	38,3	45,3	35,4
Abril	49,7	45,3	49,8	53,6	51,6	43,5	48,5	40,2	36,1	41,9
Mayo	45,9	41,0	47,9	50,2	46,9	40,2	39,7	38,5	36,4	39,4
Junio	50,4	42,5	52,1	55,6	52,5	45,7	44,6	38,2	37,2	38,7
Julio	58,2	52,7	63,4	66,0	51,6	53,4	52,3	43,8	46,5	42,7
Agosto	50,7	44,4	53,0	56,2	49,1	46,9	47,5	37,8	37,0	38,1
Septiembre	55,4	45,4	56,2	63,3	54,7	54,1	49,8	43,2	40,8	44,3
Octubre*	57,8	47,9	58,0	63,1	59,1	57,6	56,1	41,6	44,0	40,6
Noviembre*	58,2	49,0	58,5	63,4	60,1	54,1	59,9	45,4	48,8	44,1
Diciembre*	51,1	39,8	49,2	54,0	57,4	50,8	55,3	38,3	42,9	36,4

¹ **Establecimientos hoteleros** son aquellos categorizados como hoteles de 1, 2, 3, 4 y 5 estrellas, *boutique* y *apart hoteles*, mientras que los **establecimientos parahoteleros**, incluyen hoteles sindicales, *hostel*, cabañas, *bungalows*, hospedajes, *bed & breakfast*, hosterías, residenciales, etc.

Nota: la tasa de ocupación de plazas es la relación entre las plazas ocupadas y las plazas disponibles. Surge de dividir la cantidad de las primeras sobre la cantidad de las segundas. Los datos representan la totalidad de los establecimientos para todas las categorías hoteleras. A partir del año 2007, los hoteles correspondientes a la categoría de una y dos estrellas, fueron seleccionados en forma conjunta para la muestra, en consecuencia los datos se exponen unificados.

Fuente: Dirección General de Estadística y Censos (Ministerio de Hacienda GCBA). EOH.

Cuadro 4 Tarifa promedio por categoría hotelera. Ciudad de Buenos Aires. Noviembre 2009/diciembre 2010 (pesos)

Período	Categoría								
	Hoteleros ¹						Parahoteleros ¹		
	1 y 2 estrellas	3 estrellas	4 estrellas	5 estrellas	Apart	Boutique	Hostel	Otros/resto	
2009									
Noviembre	145,6	185,8	272,6	669,4	238,0	395,0	44,3	99,9	
Diciembre	143,3	185,8	275,7	702,5	247,6	409,7	46,6	95,7	
2010									
Enero	142,4	190,7	274,5	649,0	247,9	395,2	52,4	103,1	
Febrero	141,2	189,0	270,4	647,6	244,0	381,9	55,7	104,4	
Marzo	144,1	197,2	282,9	697,7	248,0	389,6	52,2	108,1	
Abril	145,5	202,3	284,3	671,5	259,6	377,7	56,7	112,7	
Mayo	148,9	203,5	284,0	654,1	249,0	374,8	56,8	113,1	
Junio	152,3	201,2	289,2	655,7	254,9	371,5	56,7	112,9	
Julio	157,9	212,2	296,0	689,2	267,7	380,4	82,2	113,6	
Agosto	156,5	215,6	299,1	654,7	274,8	398,5	82,1	114,5	
Septiembre	159,5	215,3	303,5	660,3	279,1	405,5	59,7	115,3	
Octubre*	160,1	224,4	315,3	742,4	286,5	436,5	63,5	115,3	
Noviembre*	163,0	225,6	322,1	738,8	287,2	457,6	69,1	115,3	
Diciembre*	176,6	235,8	322,6	822,0	289,8	454,8	77,7	116,5	

¹ **Establecimientos hoteleros** son aquellos categorizados como hoteles de 1, 2, 3, 4 y 5 estrellas, *boutique* y *apart hoteles*, mientras que los **establecimientos parahoteleros**, incluyen hoteles sindicales, *hostel*, cabañas, *bungalows*, hospedajes, *bed & breakfast*, hosterías, residenciales, etc.

Nota: la tarifa promedio resulta de dividir el total facturado por alojamiento en el mes de referencia por el total de habitaciones vendidas en el mismo mes, excepto en el caso de los hostels, donde el valor de la tarifa es el promedio de lo cobrado por persona/por cama en el mes. El precio está expresado en pesos y no incluye el impuesto al valor agregado. Los datos representan la totalidad de los establecimientos para todas las categorías hoteleras. A partir del año 2007, los hoteles correspondientes a la categoría de una y dos estrellas, fueron seleccionados en forma conjunta para la muestra, en consecuencia los datos se exponen unificados.

Fuente: Dirección General de Estadística y Censos (Ministerio de Hacienda GCBA). EOH.

Cuadro 5 Personal asalariado por categoría hotelera. Ciudad de Buenos Aires. Primer trimestre 2008/cuarto trimestre 2010

Período	Categoría									
	Hoteleros ¹							Parahoteleros ¹		
	Total	1 y 2 estrellas	3 estrellas	4 estrellas	5 estrellas	Apart	Boutique	Total	Hostel	Otros/resto
2008										
I Trimestre	11.730	808	1.454	3.280	5.028	767	394	1.367	272	1.095
II Trimestre	11.879	826	1.467	3.328	5.021	799	438	1.399	269	1.130
III Trimestre	11.969	857	1.520	3.303	4.984	795	510	1.177	283	894
IV Trimestre	11.842	830	1.494	3.239	4.945	794	540	1.160	273	888
2009										
I Trimestre	11.610	830	1.516	3.171	4.668	805	620	1.145	340	805
II Trimestre	11.377	828	1.486	3.085	4.509	819	651	1.172	357	815
III Trimestre	11.060	839	1.451	2.923	4.347	830	672	1.156	305	851
IV Trimestre	11.185	826	1.459	2.994	4.346	883	678	1.141	285	856
2010										
I Trimestre	11.402	964	1.498	2.997	4.353	873	717	1.186	277	909
II Trimestre	11.477	951	1.501	3.015	4.371	905	734	1.228	310	918
III Trimestre	11.643	956	1.524	3.047	4.414	938	764	1.237	315	922
IV Trimestre*	11.805	970	1.561	3.055	4.456	959	804	1.227	314	913

¹ **Establecimientos hoteleros** son aquellos categorizados como hoteles de 1, 2, 3, 4 y 5 estrellas, *boutique* y *apart hoteles*, mientras que los **establecimientos parahoteleros**, incluyen hoteles sindicales, *hostel*, cabañas, *bungalows*, hospedajes, *bed & breakfast*, hosterías, residenciales, etc.

Nota: el personal asalariado es el conjunto de personas que trabajan en relación de dependencia por un sueldo o jornal, para los establecimientos hoteleros. Excluye al personal perteneciente a agencias de trabajo temporario o a las órdenes de terceras empresas. Los datos resultan del promedio de la cantidad de asalariados mensual para cada trimestre.

Fuente: Dirección General de Estadística y Censos (Ministerio de Hacienda GCBA). EOH.

Cuadro 6 Personal no asalariado por categoría hotelera. Ciudad de Buenos Aires. Primer trimestre 2008/cuarto trimestre 2010

Período	Categoría									
	Hoteleros ¹							Parahoteleros ¹		
	Total	1 y 2 estrellas	3 estrellas	4 estrellas	5 estrellas	Apart	Boutique	Total	Hostel	Otros/resto
2008										
I Trimestre	1.451	132	116	254	805	88	56	671	422	249
II Trimestre	1.493	133	114	260	842	85	58	639	391	248
III Trimestre	1.466	124	127	260	818	78	58	666	404	262
IV Trimestre	1.437	141	129	231	790	76	70	692	444	248
2009										
I Trimestre	1.221	135	115	200	595	81	96	613	273	340
II Trimestre	1.130	135	107	195	507	77	109	585	274	311
III Trimestre	979	134	98	153	411	86	97	583	297	286
IV Trimestre	1.079	137	80	198	469	84	111	596	280	316
2010										
I Trimestre	1.017	120	64	213	424	80	116	744	433	311
II Trimestre	1.058	105	66	220	486	79	102	711	387	324
III Trimestre	1.142	98	78	243	534	81	109	675	365	310
IV Trimestre*	1.238	101	66	256	591	92	132	669	348	321

¹ **Establecimientos hoteleros** son aquellos categorizados como hoteles de 1, 2, 3, 4 y 5 estrellas, *boutique* y *apart hoteles*, mientras que los **establecimientos parahoteleros**, incluyen hoteles sindicales, *hostel*, cabañas, *bungalows*, hospedajes, *bed & breakfast*, hosterías, residenciales, etc.

Nota: el personal no asalariado comprende a los **propietarios, empleadores, socios, no asalariados ya sean familiares u otros**, que trabajan para los establecimientos hoteleros, por lo menos, una hora semanal promedio; al personal temporario, eventual o extra, que son aquellos trabajadores que se desempeñan bajo condiciones especiales, de manera discontinua. Incluye a las personas físicas que trabajaron (a tiempo parcial o total) en esta empresa (excluyendo estudios jurídicos y contables); y a los pasantes, que son los estudiantes seleccionados de distintos Centros de Estudio, Universitario o Terciario, que trabajaron en los establecimientos hoteleros, durante un determinado período, en un proyecto predeterminado. Los datos resultan del promedio de la cantidad de no asalariados mensual para cada trimestre.

Fuente: Dirección General de Estadística y Censos (Ministerio de Hacienda GCBA). EOH.

Cuadro 7 Pernoctaciones por condición de residencia. Total del país y Ciudad de Buenos Aires. Enero 2008/ diciembre 2010

Período	Total del país			Ciudad de Buenos Aires		
	Total	Residentes	No residentes	Total	Residentes	No residentes
2008						
Enero	6.460.771	5.267.462	1.193.309	839.646	326.013	513.633
Febrero	5.559.955	4.464.514	1.095.441	834.616	343.442	491.174
Marzo	4.442.592	3.424.608	1.017.984	941.558	399.872	541.686
Abril	2.793.661	2.047.631	746.030	869.102	406.272	462.830
Mayo	2.581.934	1.904.477	677.457	909.777	422.640	487.137
Junio	2.265.109	1.664.488	600.621	812.299	384.613	427.686
Julio	3.732.122	2.758.085	974.037	1.021.334	486.829	534.505
Agosto	3.656.934	2.842.681	814.253	936.060	458.646	477.414
Septiembre	3.275.750	2.497.056	778.694	897.168	429.867	467.301
Octubre	3.403.523	2.551.084	852.439	930.737	435.299	495.438
Noviembre	3.374.292	2.441.045	933.247	902.882	401.758	501.124
Diciembre	3.292.424	2.404.193	888.231	772.626	313.527	459.099
2009						
Enero	5.641.225	4.670.705	970.520	688.750	256.572	432.178
Febrero	4.881.742	4.008.542	873.200	662.101	262.421	399.680
Marzo	3.351.952	2.572.335	779.617	745.610	333.038	412.572
Abril	2.927.944	2.230.552	697.392	762.439	336.794	425.645
Mayo	2.368.472	1.819.012	549.460	722.933	353.709	369.224
Junio	2.103.624	1.584.910	518.714	660.428	310.022	350.406
Julio	2.803.194	2.288.338	514.856	516.453	274.309	242.144
Agosto	2.766.743	2.218.357	548.386	625.574	343.474	282.100
Septiembre	2.923.363	2.278.595	644.768	757.827	390.480	367.347
Octubre	3.482.280	2.621.173	861.107	925.525	429.678	495.847
Noviembre	3.361.676	2.348.995	1.012.681	958.941	421.729	537.212
Diciembre	3.386.065	2.401.706	984.359	858.746	364.008	494.738
2010						
Enero	6.206.090	5.105.136	1.100.954	831.780	318.610	513.170
Febrero	5.300.784	4.225.102	1.075.682	815.098	323.542	491.556
Marzo	3.729.690	2.779.639	950.051	894.713	386.382	508.331
Abril	3.211.053	2.402.337	808.716	928.185	418.455	509.730
Mayo	2.813.070	2.123.422	689.648	890.358	423.933	466.425
Junio	2.552.634	1.816.511	736.123	926.367	404.756	521.611
Julio	4.260.543	3.137.707	1.122.836	1.121.002	490.552	630.450
Agosto	3.480.871	2.572.420	908.451	973.145	435.868	537.277
Septiembre	3.448.166	2.521.439	926.727	1.031.531	446.130	585.401
Octubre*	3.769.706	2.747.320	1.022.386	1.105.846	470.747	635.099
Noviembre*	3.660.625	2.539.893	1.120.732	1.105.745	474.272	631.473
Diciembre*	3.565.789	2.493.644	1.072.145	982.389	387.125	595.264

Nota: las pernoctaciones indican la cantidad de noches que los turistas se alojaron en los establecimientos hoteleros.

Fuente: INDEC - SECTUR. Dirección General de Estadística y Censos (GCBA), EOH.

Cuadro 8 Viajeros hospedados por condición de residencia. Total del país y Ciudad de Buenos Aires. Enero 2008/diciembre 2010

Período	Total del país			Ciudad de Buenos Aires		
	Total	Residentes	No residentes	Total	Residentes	No residentes
2008						
Enero	2.218.612	1.697.465	521.147	344.318	128.400	215.918
Febrero	1.997.802	1.524.649	473.153	351.432	143.088	208.344
Marzo	1.854.669	1.405.891	448.778	395.911	166.656	229.255
Abril	1.354.997	1.025.658	329.339	360.684	166.738	193.946
Mayo	1.267.006	978.413	288.593	370.690	174.548	196.142
Junio	1.101.527	847.891	253.636	333.379	159.513	173.866
Julio	1.653.257	1.290.900	362.357	410.387	191.662	218.725
Agosto	1.632.541	1.298.271	334.270	393.299	190.241	203.058
Septiembre	1.510.750	1.187.173	323.577	363.784	173.377	190.407
Octubre	1.589.874	1.218.873	371.001	374.322	174.785	199.537
Noviembre	1.549.944	1.136.324	413.620	373.756	166.052	207.704
Diciembre	1.466.141	1.062.506	403.635	334.560	138.139	196.421
2009						
Enero	2.022.631	1.598.761	423.870	293.305	112.083	181.222
Febrero	1.801.365	1.420.688	380.677	283.992	115.751	168.241
Marzo	1.461.871	1.120.143	341.728	316.860	143.100	173.760
Abril	1.355.604	1.048.095	307.509	322.155	143.539	178.616
Mayo	1.183.529	940.758	242.771	303.960	151.089	152.871
Junio	1.041.618	821.751	219.867	283.660	138.333	145.327
Julio	1.284.112	1.072.300	211.812	222.756	117.798	104.958
Agosto	1.281.819	1.052.863	228.956	270.515	151.747	118.768
Septiembre	1.343.341	1.075.959	267.382	313.646	165.865	147.781
Octubre	1.599.045	1.226.871	372.174	380.977	184.563	196.414
Noviembre	1.590.515	1.139.687	450.828	396.459	179.315	217.144
Diciembre	1.506.135	1.091.262	414.873	360.613	161.728	198.885
2010						
Enero	2.121.001	1.648.890	472.111	332.151	130.154	201.997
Febrero	1.875.527	1.409.230	466.297	327.638	130.894	196.744
Marzo	1.585.809	1.178.140	407.669	363.105	160.174	202.931
Abril	1.430.036	1.098.531	331.505	360.821	165.320	195.501
Mayo	1.310.492	1.027.615	282.877	352.024	173.075	178.949
Junio	1.205.563	906.323	299.240	378.846	174.675	204.171
Julio	1.792.901	1.385.394	407.507	439.373	200.085	239.288
Agosto	1.532.874	1.176.215	356.659	395.347	181.249	214.098
Septiembre	1.541.221	1.169.832	371.389	409.574	183.429	226.145
Octubre*	1.697.198	1.257.382	439.816	444.014	191.630	252.384
Noviembre*	1.688.307	1.190.589	497.718	454.374	200.884	253.490
Diciembre*	1.574.872	1.098.738	476.134	420.035	172.033	248.002

Nota: se considera viajero a toda persona que se ha trasladado de su lugar de residencia habitual por razones de diversa índole, tales como el ocio, los negocios, la visita a familiares o amigos, etc, que realiza una o más pernотaciones seguidas en el mismo establecimiento hotelero o para-hotelero y que abona por tal servicio. Un bebé que se aloja sin cargo no se considera viajero porque no ocupa una plaza.

Fuente: INDEC - SECTUR. Dirección General de Estadística y Censos (GCBA). EOH.

Cuadros

Cuadro 1	Trabajadores cubiertos por las Aseguradas de Riesgos del Trabajo y participación de la Ciudad de Buenos Aires en el total nacional. Agosto 2009/2010	71
Cuadro 2	Trabajadores y empleadores, masa salarial y cuotas pactadas y recaudadas de las Aseguradoras de Riesgos del Trabajo. Ciudad de Buenos Aires. Agosto 2009/2010	72

» Seguridad social

Aseguradoras de Riesgo del Trabajo

La actividad de las ART se inició en el mes de julio de 1996. La asignación a la jurisdicción política se realiza a base del domicilio asociado a la CUIT del empleador.

Trabajadores cubiertos por ART

Comprende la cantidad de trabajadores cubiertos por el sistema, por empleadores cuyo domicilio, según su CUIT, corresponda a la C.A.B.A.

Empleadores cubiertos por ART

Comprende la cantidad de empleadores adheridos al sistema cuyo domicilio, según su CUIT, corresponda a la C.A.B.A.

Masa salarial de trabajadores cubiertos por ART

Son los salarios declarados por los empleadores afiliados, en concepto de remuneración bruta correspondiente a los trabajadores asegurados.

Monto de cuotas pactadas por las ART

Corresponde al monto o premio que el empleador afiliado acuerda pagar a la Aseguradora para financiar las prestaciones previstas en la Ley sobre Riesgos del Trabajo.

Monto de cuotas recaudadas por las ART

Corresponde al monto que el sistema recauda por pagos efectuados por los empleadores afiliados, para hacer frente al devengamiento de las cuotas pactadas.

Cuadro 1 Trabajadores cubiertos por las Aseguradas de Riesgos del Trabajo y participación de la Ciudad de Buenos Aires en el total nacional. Agosto 2009/2010

Período	Total país	Ciudad de Buenos Aires	Participación de la Ciudad sobre el total nacional (%)
2009			
Agosto	7.864.771	2.538.933	32,3
Septiembre	7.843.323	2.532.945	32,3
Octubre	7.843.364	2.528.103	32,2
Noviembre	7.798.104	2.550.100	32,7
Diciembre	7.806.631	2.568.908	32,9
2010			
Enero	7.839.569	2.567.335	32,7
Febrero	7.820.741	2.576.931	32,9
Marzo	7.871.239	2.590.030	32,9
Abril	7.959.832	2.719.987	34,2
Mayo	8.061.938	2.716.764	33,7
Junio	8.017.690	2.712.211	33,8
Julio	7.968.458	2.721.078	34,1
Agosto	7.962.533	2.720.305	34,2

Nota: la asignación a la jurisdicción política se realiza a base del domicilio asociado a la CUIT del empleador.

Fuente: Dirección General de Estadística y Censos (Ministerio de Hacienda GCBA) sobre la base de datos de la Superintendencia de Riesgos del Trabajo.

Cuadro 2 Trabajadores y empleadores, masa salarial y cuotas pactadas y recaudadas de las Aseguradoras de Riesgos del Trabajo. Ciudad de Buenos Aires. Agosto 2009/2010

Período	Trabajadores	Empleadores	Masa salarial	Cuotas	
				Pactadas	Recaudadas
	Cantidad			(Millones de pesos)	
2009					
Agosto	2.538.933	188.157	8.417.577	159.207	158.558
Septiembre	2.532.945	188.585	8.532.157	161.038	160.413
Octubre	2.528.103	189.257	8.708.956	165.962	164.999
Noviembre	2.550.100	189.862	8.895.304	171.322	170.288
Diciembre	2.568.908	190.139	8.910.243	171.762	170.195
2010					
Enero	2.591.957	190.100	13.626.307	311.080	285.945
Febrero	2.576.931	190.059	9.558.368	221.270	210.748
Marzo	2.590.030	190.908	9.329.926	219.781	214.144
Abril	2.719.987	201.500	10.130.151	246.444	237.703
Mayo	2.711.116	205.058	10.090.895	246.277	242.956
Junio	2.708.570	202.768	10.333.040	257.347	248.505
Julio	2.721.078	203.576	15.538.827	379.643	366.146
Agosto	2.720.305	204.416	10.967.555	273.168	256.778

Nota: la asignación a la jurisdicción política se realiza a base del domicilio asociado a la CUIT del empleador.

Fuente: Dirección General de Estadística y Censos (Ministerio de Hacienda GCBA) sobre la base de datos de la Superintendencia de Riesgos del Trabajo.

Cuadros

Cuadro 1	Distribución de Energía Eléctrica (Kw). Ciudad de Buenos Aires. Diciembre 2009/diciembre 2010	75
Cuadro 2	Tarifas seleccionadas de electricidad por categoría de consumo.Ciudad de Buenos Aires. Diciembre 2009/diciembre 2010	76
Cuadro 3	Gas entregado (miles de m ³ de 9.300 kcal.) por tipo de usuario. Ciudad de Buenos Aires. Noviembre 2009/noviembre 2010	77
Cuadro 4	Usuarios de gas por tipo.Ciudad de Buenos Aires. Noviembre 2009/noviembre 2010	77
Cuadro 5	Tarifas seleccionadas de pequeñas demandas de gas por categoría de consumo. Ciudad de Buenos Aires. Año 2010	78
Cuadro 6	Abonados por jurisdicción al servicio de televisión por cable por jurisdicción. Ciudad de Buenos Aires, Partidos del Gran Buenos Aires y resto del país. Cuarto trimestre 2009/tercer trimestre 2010	78
Cuadro 7	Residuos recolectados clasificados por tipo (tonelada). Ciudad Autónoma de Buenos Aires. Diciembre 2009/diciembre 2010	78

» Servicios públicos

Se presentan datos de los diferentes servicios públicos. Se incluye información de energía eléctrica, gas, televisión por cable y recolección de residuos.

La información proviene de los entes reguladores, de algunas empresas prestadoras, del INDEC y del CEAMSE.

Cuadro 1 Distribución de Energía Eléctrica (Kw). Ciudad de Buenos Aires.
Diciembre 2009/diciembre 2010

Período	Distribución de energía eléctrica (kw)
2009	
Diciembre	786.933.147
2010	
Enero	863.875.739
Febrero	919.349.595
Marzo	854.951.422
Abril	846.672.658
Mayo	738.006.322
Junio	801.766.438
Julio	869.138.405
Agosto	907.582.686
Septiembre	871.128.385
Octubre	776.506.127
Noviembre	762.059.061
Diciembre	830.111.509

Fuente: Edesur y Edenor.

Cuadro 2 Tarifas seleccionadas de electricidad por categoría de consumo.Ciudad de Buenos Aires. Diciembre 2009/diciembre 2010

Período	Tarifa 1 (pequeñas demandas)						Tarifa 2 (medianas demandas)			Tarifa 3 (grandes demandas) baja tensión						
	Residencial 2 ^a			General 1			General 2			General 3						
	Cargo fijo	Cargo variable	Cargo fijo	Cargo variable	Cargo fijo	Cargo variable	Cargo fijo	Cargo variable	Cargo fijo	Cargo variable	Cargo fijo	Cargo variable	Cargo potencia hora pico	Cargo potencia fuera hora pico	Cargo variable	
\$/bim.	\$/kwh	\$/bim.	\$/kwh	\$/bim.	\$/kwh	\$/bim.	\$/kwh	\$/bim.	\$/kwh	\$/bim.	\$/kwh	\$/kw-mes	\$/kw-mes	\$/kw-mes	\$/kwh	
2009																
Diciembre	22,70	0,08	13,57	0,21	102,15	0,16	281,98	0,12	14,76	0,13	15,68	11,14	11,14	0,08	0,08	0,08
2010																
Enero	22,70	0,08	13,57	0,21	102,15	0,16	281,98	0,12	14,76	0,13	15,68	11,14	11,14	0,08	0,08	0,08
Febrero	22,70	0,08	13,57	0,21	102,15	0,16	281,98	0,12	14,76	0,13	15,68	11,14	11,14	0,08	0,08	0,08
Marzo	22,70	0,08	13,57	0,21	102,15	0,16	281,98	0,12	14,76	0,13	15,68	11,14	11,14	0,08	0,08	0,08
Abril	22,70	0,08	13,57	0,21	102,15	0,16	281,98	0,12	14,76	0,13	15,68	11,14	11,14	0,08	0,08	0,08
Junio	22,70	0,05	13,57	0,21	102,15	0,16	281,98	0,12	14,76	0,13	15,68	11,14	11,14	0,08	0,08	0,08
Julio	22,70	0,05	13,57	0,21	102,15	0,16	281,98	0,12	14,76	0,13	15,68	11,14	11,14	0,08	0,08	0,08
Agosto	22,70	0,07	13,57	0,21	102,15	0,16	281,98	0,12	14,76	0,13	15,68	11,14	11,14	0,08	0,08	0,08
Septiembre	22,70	0,07	13,57	0,21	102,15	0,16	281,98	0,12	14,76	0,13	15,68	11,14	11,14	0,08	0,08	0,08
Octubre	22,70	0,10	13,57	0,21	102,15	0,16	281,98	0,12	14,76	0,13	15,68	11,14	11,14	0,08	0,08	0,08
Noviembre	22,70	0,10	13,57	0,21	102,15	0,16	281,98	0,12	14,76	0,13	15,68	11,14	11,14	0,08	0,08	0,08
Diciembre	22,70	0,10	13,57	0,21	102,15	0,16	281,98	0,12	14,76	0,13	15,68	11,14	11,14	0,08	0,08	0,08

^a Se promedia debido a que los incrementos varían de acuerdo con el consumo.
Nota: se calculó el promedio entre las dos empresas concesionarias Edenor y Edesur.
Fuente: ENRE.

Cuadro 3 Gas entregado (miles de m³ de 9.300 kcal.) por tipo de usuario. Ciudad de Buenos Aires. Noviembre 2009/noviembre 2010

Período	Total	Residencial	GNC	Comercial	Industrial	Centrales eléctricas	Entes oficiales
2009							
Noviembre	299.514	52.669	21.865	16.108	9.705	196.345	2.822
Diciembre	296.900	47.941	23.018	11.718	8.662	203.760	1.801
2010							
Enero	381.288	38.306	19.099	13.258	8.008	301.262	1.355
Febrero	341.923	33.772	17.909	13.944	8.267	266.095	1.936
Marzo	340.104	48.523	21.593	12.928	9.313	245.352	2.395
Abril	249.520	72.272	20.638	16.014	9.681	128.055	2.860
Mayo	259.962	110.146	21.040	23.819	10.367	90.169	4.421
Junio	273.503	174.297	21.349	22.086	11.196	38.410	6.165
Julio	289.358	213.554	22.013	24.817	11.812	10.602	6.560
Agosto	310.731	195.111	22.389	22.644	10.270	51.957	8.360
Septiembre	253.278	128.315	21.804	18.454	12.241	68.326	4.138
Octubre	290.734	88.020	21.379	16.225	10.021	150.879	4.210
Noviembre	342.051	54.903	20.768	15.806	9.811	237.501	3.262

Fuente: Enargas.

Cuadro 4 Usuarios de gas por tipo. Ciudad de Buenos Aires. Noviembre 2009/noviembre 2010

Período	Total	Tipo de usuario ¹					
		Residencial	GNC	Comercial	Industrial	Centrales eléctricas	Entes oficiales
2009							
Noviembre	1.378.353	1.319.355	157	53.044	2.554	3	3.240
Diciembre	1.379.425	1.320.426	157	53.013	2.551	3	3.275
2010							
Enero	1.380.347	1.321.293	157	53.094	2.538	3	3.238
Febrero	1.381.090	1.322.060	157	53.048	2.549	3	3.273
Marzo	1.382.671	1.323.652	156	53.032	2.546	3	3.282
Abril	1.384.052	1.325.047	156	53.009	2.553	3	3.284
Mayo	1.385.607	1.326.594	154	53.042	2.523	3	3.291
Junio	1.387.337	1.328.320	154	53.032	2.535	3	3.293
Julio	1.389.087	1.330.070	154	53.037	2.529	3	3.294
Agosto	1.390.553	1.331.521	154	53.043	2.513	2	3.320
Septiembre	1.391.602	1.332.595	157	52.932	2.594	2	3.322
Octubre	1.392.339	1.333.385	157	52.989	2.524	2	3.282
Noviembre	1.393.343	1.334.437	157	52.926	2.535	2	3.286

¹ Se consigna el número de clientes y no de medidores (un cliente puede tener más de un medidor).

Fuente: Enargas.

Cuadro 5 Tarifas seleccionadas de pequeñas demandas de gas por categoría de consumo. Ciudad de Buenos Aires. Año 2010

Residencial				General "P"				General "G"					
Cargo fijo	Cargo variable			Factura mínima	Cargo fijo	Cargo variable			Factura mínima	Cargo fijo	Cargo variable		Cargo reserva
	R1	R2	R3			De 0 a 1.000 m ³	De 1.001 a 9.000 m ³	Más de 9.001 m ³			De 0 a 5.000 m ³	Más de 5.001 m ³	
\$/bim.	(\$/m ³)			\$/factura	\$/bim.	\$/m ³			\$/bim.	\$/bim.	\$/m ³		
7,745	0,144	0,148	0,222	13,075	10,958	0,145	0,136	0,127	12,951	10,679295	0,015288	0,009462	1,006691

Nota: incluye las tres categorías tarifarias que encuadran a los usuarios residenciales, comerciales y pequeñas y medianas empresas que concentran la mayor parte del consumo de gas de la Ciudad. La facturación mensual rige para consumos superiores a 150 m³. Servicio Residencial con medidor individual para uso doméstico no comercial. Servicio General "P" para uso no doméstico sin contrato pautado de cantidad mínima. Servicio General "G" para uso no doméstico con contrato celebrado por un mínimo de 1.000 m³/día. Para los servicios Residencial y General "P" se factura un cargo fijo y un cargo variable de acuerdo con el consumo, para el servicio General "G" se factura del mismo modo y se agrega un cargo por reserva de gas.

Fuente: Enargas.

Cuadro 6 Abonados por jurisdicción al servicio de televisión por cable por jurisdicción. Ciudad de Buenos Aires, Partidos del Gran Buenos Aires y resto del país. Cuarto trimestre 2009/tercer trimestre 2010

Período	Total	Jurisdicción ¹		
		Ciudad de Buenos Aires	Partidos del Gran Buenos Aires	Resto del país
2009				
IV trimestre	4.325.704	941.799	1.188.930	2.194.975
2010				
I trimestre	4.408.219	949.310	1.218.664	2.240.245
II trimestre	4.585.422	972.655	1.277.998	2.334.769
III trimestre	4.679.063	987.640	1.315.425	2.375.998

¹La cantidad de abonados puede estar afectada por la movilidad de sistemas ubicados en las jurisdicciones mencionadas por parte de los operadores de sistemas múltiples.

Fuente: INDEC.

Cuadro 7 Residuos recolectados clasificados por tipo (tonelada). Ciudad Autónoma de Buenos Aires. Diciembre 2009/diciembre 2010

Período	Total	Domiciliario	Barrido	Otros	Relleno sanitario
2009					
Diciembre	126.532	81.305	10.468	30.485	4.275
2010					
Enero	113.667	70.754	11.094	26.751	5.067
Febrero	107.681	67.519	11.362	24.074	4.727
Marzo	126.348	76.067	12.240	32.678	5.363
Abril	115.084	71.903	12.318	26.245	4.619
Mayo	122.760	77.365	13.277	27.193	4.925
Junio	115.674	74.509	13.230	23.647	4.288
Julio	116.515	76.928	10.363	24.151	5.073
Agosto	123.934	84.370	10.654	23.365	5.546
Septiembre	119.469	77.771	10.952	25.779	4.966
Octubre	116.941	77.638	8.140	26.882	4.281
Noviembre	123.400	77.243	11.099	29.453	5.605
Diciembre	127.106	77.405	9.830	35.710	4.161

Fuente: Dirección General de Estadística y Censos (Ministerio de Hacienda GCBA) sobre la base de datos de CEAMSE.

Cuadros

Cuadro 1	Tasas de actividad, empleo, desocupación, subocupación horaria demandante y no demandante. Ciudad de Buenos Aires, Partidos del Conurbano, GBA y total de aglomerados urbanos. 4° trimestre 2010	82
Cuadro 2	Tasas de actividad, empleo, desocupación y subocupación horaria total, demandante y no demandante. Ciudad de Buenos Aires. 4° trimestre 2009/ 4° trimestre 2010	83
Cuadro 3	Tasas de actividad, empleo, desocupación y subocupación horaria por sexo. Ciudad de Buenos Aires. Años 2003/2009	83
Cuadro 4	Tasas de actividad, empleo, desocupación y subocupación horaria por grupo de edad (años). Ciudad de Buenos Aires. Años 2003/2009	83
Cuadro 5	Distribución porcentual de la población ocupada por rama de actividad. Ciudad de Buenos Aires. Años 2003/2009	83
Cuadro 6	Distribución porcentual de la población ocupada por tramo de horas semanales trabajadas. Ciudad de Buenos Aires. Años 2003/2009	84
Cuadro 7	Distribución porcentual de la población ocupada por máximo nivel educativo alcanzado. Ciudad de Buenos Aires. Años 2003/2009	84
Cuadro 8	Distribución porcentual de la población ocupada por categoría ocupacional. Ciudad de Buenos Aires. Años 2003/2009	84
Cuadro 9	Distribución porcentual de la población asalariada por descuento jubilatorio. Ciudad de Buenos Aires. Años 2003/2009	84
Cuadro 10	Ingreso promedio mensual de la ocupación principal por categoría ocupacional. Ciudad de Buenos Aires. Años 2003/2009	85
Cuadro 11	Empleo privado formal (índice mayo 2000=100, variaciones porcentuales y tasas). Ciudad de Buenos Aires. Enero 2010/enero 2011	85
Cuadro 12	Empleo privado formal por tamaño de la empresa (Índice base mayo 2000=100 y variaciones porcentuales). Ciudad de Buenos Aires. Enero 2010/enero 2011	86
Cuadro 13	Empleo privado formal por rama de actividad (Índice base mayo 2000=100). Ciudad de Buenos Aires. Enero 2010/ enero 2011	87
Cuadro 14	Variaciones porcentuales del empleo privado formal por rama de actividad. Ciudad de Buenos Aires. Enero 2010/enero 2011	88
Cuadro 15	Distribución porcentual del empleo privado formal por sexo. Ciudad de Buenos Aires. Enero 2010/enero 2011	89

Cuadro 16	Distribución porcentual mensual del empleo privado formal por sexo y calificación ocupacional. Ciudad de Buenos Aires. Enero 2010/enero 2011	90
Cuadro 17	Distribución porcentual del empleo privado formal por sexo y modalidad de contratación. Ciudad de Buenos Aires. Enero 2010/enero 2011	91
Cuadro 18	Distribución porcentual mensual de la dotación de personal en empresas privadas por jerarquía ocupacional y sexo. Ciudad de Buenos Aires. Enero 2010/enero 2011	92
Cuadro 19	Distribución porcentual mensual de empresas privadas por movimientos de personal. Ciudad de Buenos Aires. Enero 2010/enero 2011	93
Cuadro 20	Distribución porcentual mensual de empresas privadas con altas y bajas de personal por motivo del movimiento. Ciudad de Buenos Aires. Enero 2010/enero 2011	94
Cuadro 21	Distribución porcentual mensual de las desvinculaciones de personal de las empresas privadas por modalidad legal. Ciudad de Buenos Aires. Enero 2010/enero 2011	95
Cuadro 22	Distribución porcentual de la demanda laboral de las empresas privadas. Ciudad de Buenos Aires. Enero 2010/enero 2011	96
Cuadro 23	Distribución porcentual de empresas privadas con puestos vacantes. Ciudad de Buenos Aires. Enero 2010/enero 2011	96
Cuadro 24	Distribución porcentual mensual de puestos vacantes en empresas privadas por sexo. Ciudad de Buenos Aires. Enero 2010/enero 2011	97
Cuadro 25	Distribución porcentual mensual de puestos vacantes en empresas privadas por calificación ocupacional. Ciudad de Buenos Aires. Enero 2010/enero 2011	97
Cuadro 26	Distribución porcentual mensual de puestos no cubiertos en las empresas privadas por sexo. Ciudad de Buenos Aires. Enero 2010/enero 2011	98
Cuadro 27	Distribución porcentual mensual de puestos no cubiertos en las empresas privadas por calificación de la tarea. Ciudad de Buenos Aires. Enero 2010/enero 2011	98
Cuadro 28	Evolución de la dotación de personal según expectativas empresarias. Ciudad de Buenos Aires. Enero 2010/enero 2011	99
Cuadro 29	Tasas de movilidad de la mano de obra por tipo de contratación. Ciudad de Buenos Aires. Enero 2010/enero 2011	100
Cuadro 30	Tasas de movilidad de la mano de obra por calificación de la tarea. Ciudad de Buenos Aires. Enero 2010/enero 2011	101

» Trabajo y Empleo

En este capítulo se difunden estadísticas que caracterizan la situación laboral en la Ciudad de Buenos Aires a través de un conjunto de indicadores provenientes de la Encuesta Permanente de Hogares (EPH), la Encuesta Anual de Hogares (EAH) y la Encuesta de Indicadores Laborales (EIL).

Debido a las diferentes unidades de análisis de dichos relevamientos, los datos que se presentan pueden dividirse en dos dimensiones: por un lado, la EPH y la EAH relevan estadísticas ocupacionales referidas a la población que reside en la Ciudad de Buenos Aires; y, por otro lado, la EIL exhibe un conjunto de indicadores sobre la evolución del empleo privado formal captados a través de un relevamiento a empresas.

A continuación se enuncian una serie de definiciones básicas para facilitar la comprensión de los datos presentados:

Encuesta Permanente de Hogares

Es un programa nacional de producción sistemática y permanente de indicadores sociales que lleva a cabo el Instituto Nacional de Estadística y Censos (INDEC) conjuntamente con las Direcciones Provinciales de Estadística (DPE). Tiene por objeto relevar las características sociodemográficas y socioeconómicas de la población.

Población Económicamente Activa (PEA): personas que tienen una ocupación o que sin tenerla la están buscando activamente. Está compuesta por la población ocupada más la población desocupada.

Población ocupada: personas que tienen por lo menos una ocupación, es decir, que en la semana de referencia han trabajado como mínimo una hora. El criterio de una hora trabajada, además de preservar la comparabilidad con otros países, permite captar las múltiples ocupaciones informales y/o de baja intensidad que realiza la población. Para poder discriminar dentro del nivel de empleo qué parte corresponde al empleo de baja intensidad, puede restarse del empleo total aquellos que trabajan menos de cierta cantidad de horas (por ejemplo los subocupados).

Población desocupada: personas que, no teniendo ocupación, están buscando activamente trabajo. Corresponde a desocupación abierta. Este concepto no incluye otras formas de precariedad laboral (también relevadas por la EPH) tales como personas que realizan trabajos transitorios mientras buscan activamente una ocupación, aquellas que trabajan jornadas involuntariamente por debajo de lo normal, los desocupados que han suspendido la búsqueda por falta de oportunidades visibles de empleo, los ocupados en puestos por debajo de la remuneración vital mínima o en puestos por debajo de la calificación, etc.

Población subocupada: ocupados que trabajan menos de 35 horas semanales por causas involuntarias y desean trabajar más horas.

Tasa de actividad: cociente entre la población económicamente activa y la población total, por cien.

Tasa de empleo: cociente entre la población ocupada y la población total, por cien.

Tasa de desocupación: cociente entre la población desocupada y la población económicamente activa, por cien.

Tasa de subocupación: cociente entre la población de subocupados y la población económicamente activa, por cien.

Tasa de subocupación horaria demandante: cociente entre la población de subocupados demandantes de ocupación y la población económicamente activa, por cien.

Tasa de subocupación horaria no demandante: cociente entre la población de subocupados no demandantes de ocupación y la población económicamente activa, por cien.

Encuesta Anual de Hogares

Es un relevamiento llevado a cabo por la Dirección General de Estadística y Censos del Gobierno de la Ciudad de Buenos Aires entre los meses de octubre y diciembre de cada año. Tiene como objetivo brindar conocimiento sobre la situación socioeconómica de la población de la Ciudad y de los hogares conformados por dicha población.

Ingreso promedio de la ocupación principal: se estima como el ingreso declarado por los trabajadores en su ocupación principal dividido el número total de ocupados que declararon ingresos.

Población Económicamente Activa (PEA): personas de 10 años y más que tienen una ocupación o sin tenerla la están buscando activamente. Está compuesta por la población ocupada más la desocupada.

Población ocupada: ídem EPH.

Población desocupada: ídem EPH.

Población subocupada: ídem EPH.

Tasa de actividad de 10 años y más: cociente entre la población económicamente activa y la población de 10 años y más, por cien.

Tasa de empleo de 10 años y más: cociente entre la población ocupada y la población de 10 años y más, por cien.

Tasa de desocupación: cociente entre la población desocupada y la población económicamente activa de 10 años y más, por cien.

Tasa de subocupación horaria: cociente entre la población de subocupados y la población económicamente activa de 10 años y más, por cien.

Encuesta de Indicadores Laborales

Relevamiento mensual realizado por el Ministerio de Trabajo, Empleo y Seguridad Social de la Nación en conjunto con la Dirección General de Estadística y Censos del Gobierno de la Ciudad de Buenos Aires. Tiene como propósito medir la evolución del empleo privado formal de la Ciudad y sus características principales. El universo de la encuesta comprende al conjunto de las empresas privadas pertenecientes a las actividades secundarias y terciarias localizadas en la Ciudad Autónoma de Buenos Aires y que cuentan con un plantel de 10 y más ocupados registrados en el Sistema de Seguridad Social.

Tasa de entrada: proporción de altas registradas durante el mes. Se calcula como porcentaje del total de ocupados a fin del mes anterior.

Tasa de salida: proporción de bajas registradas durante el mes. Se calcula como porcentaje del total de ocupados a fin del mes anterior.

Tasa de rotación: promedio simple entre la tasa de entrada y la de salida.

Tasa de reemplazo: proporción de ingresos de personal a nivel de empresas que sustituyen una cantidad equivalente de personal desvinculado. Se calcula como porcentaje del total de ocupados a fin del mes anterior.

Tasa de creación neta de empleo: diferencia entre la tasa de entrada y la tasa de reemplazo.

Tasa de destrucción neta de empleo: diferencia entre la tasa de salida y la tasa de reemplazo.

Cuadro 1 Tasas de actividad, empleo, desocupación, subocupación horaria demandante y no demandante. Ciudad de Buenos Aires, Partidos del Conurbano, GBA y total de aglomerados urbanos. 4° trimestre 2010

Tasas básicas del mercado laboral	Ciudad de Buenos Aires	Partidos del Conurbano	GBA	Total aglomerados urbanos
Tasa de actividad	53,7	46,7	48,3	45,8
Tasa de empleo	50,4	42,7	44,4	42,4
Tasa de desocupación	6,2	8,7	8,0	7,3
Tasa de subocupación horaria	7,7	9,5	9,0	8,4
subocupación horaria demandante	4,2	5,9	5,5	5,5
subocupación horaria no demandante	3,5	3,6	3,5	2,8

Nota: las tasas de actividad y empleo se calculan como porcentaje sobre la población total. Las tasas de desocupación y subocupación horaria se calculan como porcentaje sobre la población económicamente activa.

Fuente: Dirección General de Estadística y Censos (Ministerio de Hacienda GCBA) sobre la base de datos de INDEC. EPH 2010.

Cuadro 2 Tasas de actividad, empleo, desocupación y subocupación horaria total, demandante y no demandante. Ciudad de Buenos Aires. 4° trimestre 2009/ 4° trimestre 2010

Tasas básicas del mercado laboral	2009		2010			
	4° trimestre	1° trimestre	2° trimestre	3° trimestre	4° trimestre	
Tasa de actividad	54,1	53,8	55,0	53,9	53,7	
Tasa de empleo	50,8	50,0	51,9	50,9	50,4	
Tasa de desocupación	6,0	7,2	5,6	5,5	6,2	
Tasa de subocupación horaria	8,2	7,3	9,0	5,8	7,7	
Subocupación horaria demandante	5,3	5,3	4,5	3,2	4,2	
Subocupación horaria no demandante	2,9	2,0	4,4	2,6	3,5	

Nota: las tasas de actividad y empleo se calculan como porcentaje sobre la población total. Las tasas de desocupación y subocupación horaria se calculan como porcentaje sobre la población económicamente activa.

Fuente: Dirección General de Estadística y Censos (Ministerio de Hacienda GCBA) sobre la base de datos de INDEC. EPH 2009 y 2010.

Cuadro 3 Tasas de actividad, empleo, desocupación y subocupación horaria por sexo. Ciudad de Buenos Aires. Años 2003/2009

Tasas básicas del mercado laboral	Varón							Mujer						
	2003	2004	2005	2006	2007	2008	2009	2003	2004	2005	2006	2007	2008	2009
Tasa de actividad	70,9	71,3	71,4	72,2	72,6	72,1	71,6	52,3	53,9	55,0	53,7	53,9	54,6	55,2
Tasa de empleo	64,6	66,6	67,5	68,9	69,1	68,6	67,7	45,8	48,7	50,5	49,7	50,7	51,2	51,4
Tasa de desocupación	8,9	6,5	5,5	4,5	4,8	4,9	5,4	12,3	9,6	8,2	7,4	6,0	6,3	7,0
Tasa de subocupación horaria	9,8	8,2	7,5	6,0	6,3	6,3	6,8	15,5	14,6	13,0	11,2	10,3	9,8	11,8

Nota: las tasas de actividad y empleo se calculan como porcentaje de la población de 10 años y más. La tasa de desocupación y subocupación horaria se calcula como porcentaje de la población económicamente activa de 10 años y más.

Fuente: Dirección General de Estadística y Censos (Ministerio de Hacienda GCBA). EAH 2003, 2004, 2005, 2006, 2007, 2008 y 2009.

Cuadro 4 Tasas de actividad, empleo, desocupación y subocupación horaria por grupo de edad (años). Ciudad de Buenos Aires. Años 2003/2009

Tasas básicas del mercado laboral	Grupo de edad (años)																				
	10 - 24						25 - 49						50 - 64								
	2003	2004	2005	2006	2007	2008	2009	2003	2004	2005	2006	2007	2008	2009	2003	2004	2005	2006	2007	2008	2009
Tasa de actividad	37,3	38,2	36,9	38,3	38,5	38,6	37,3	87,9	88,5	88,2	88,7	88,8	89,7	89,2	76,0	77,0	78,9	77,7	76,8	77,9	78,8
Tasa de empleo	29,1	31,8	31,4	32,8	34,1	33,7	31,2	80,8	83,2	83,9	84,6	84,6	85,6	85,0	68,9	71,3	73,7	74,4	73,8	74,7	75,5
Tasa de desocupación	21,9	16,6	14,9	14,4	11,4	12,7	16,3	8,0	6,1	5,0	4,5	4,7	4,6	4,7	9,3	7,4	6,6	4,2	3,9	4,1	4,2
Tasa de subocupación horaria	14,3	14,5	12,3	10,7	8,6	9,0	11,0	12,2	10,4	9,3	7,6	8,1	6,9	8,7	12,1	11,1	9,8	8,7	8,2	9,0	9,0

Nota: las tasas de actividad y empleo se calculan como porcentaje de la población de 10 años y más. La tasa de desocupación y subocupación horaria se calcula como porcentaje de la población económicamente activa de 10 años y más.

Fuente: Dirección General de Estadística y Censos (Ministerio de Hacienda GCBA). EAH 2003, 2004, 2005, 2006, 2007, 2008 y 2009.

Cuadro 5 Distribución porcentual de la población ocupada por rama de actividad. Ciudad de Buenos Aires. Años 2003/2009

Rama de actividad	2003	2004	2005	2006	2007	2008	2009
Industria manufacturera/Construcción	15,3	13,7	15,1	14,5	15,4	14,7	13,7
Comercio/Hoteles y restaurantes	20,1	22,4	21,3	22,2	19,5	20,7	20,8
Transporte, almacenamiento y comunicaciones	6,9	7,1	7,1	7,9	6,6	6,5	6,2
Actividades financieras/Servicios inmobiliarios, empresariales y de alquiler	18,4	17,8	18,0	17,5	19,8	20,1	19,4
Administración pública/ Defensa y seguridad social	7,0	7,6	7,2	6,8	6,7	7,3	8,4
Enseñanza/Servicios sociales y de salud	15,5	16,4	15,6	15,8	16,2	15,5	16,7
Servicios comunitarios, sociales y personales n.c.p.	9,9	8,4	8,9	8,7	9,2	8,9	9,1
Servicio doméstico	5,9	5,4	5,8	5,2	5,2	5,4	5,1
Otras ramas ¹	1,1	1,0	1,0	1,4	1,4	1,0	0,6

¹ Incluye agricultura, ganadería, caza y silvicultura, electricidad, gas y agua, pesca y servicios conexos, explotación de minas y canteras.

Fuente: Dirección General de Estadística y Censos (Ministerio de Hacienda GCBA). EAH 2003, 2004, 2005, 2006, 2007, 2008 y 2009.

Cuadro 6 Distribución porcentual de la población ocupada por tramo de horas semanales trabajadas. Ciudad de Buenos Aires. Años 2003/2009

Horas semanales trabajadas	2003	2004	2005	2006	2007	2008	2009
Menos de 16	9,8	8,9	8,0	7,5	6,9	7,4	8,4
16 - 34,9	18,1	17,5	17,9	18,0	19,0	17,9	19,0
35 - 44,9	33,2	33,2	34,8	35,9	37,5	39,1	40,9
Más de 45	36,9	38,7	37,4	36,6	34,6	33,4	29,8
No trabajó por licencia, vacaciones, enfermedad, etc.	2,0	1,7	1,9	1,9	2,0	2,3	1,9

Fuente: Dirección General de Estadística y Censos (Ministerio de Hacienda GCBA). EAH 2003, 2004, 2005, 2006, 2007, 2008 y 2009.

Cuadro 7 Distribución porcentual de la población ocupada por máximo nivel educativo alcanzado. Ciudad de Buenos Aires. Años 2003/2009

Nivel educativo alcanzado	2003	2004	2005	2006	2007	2008	2009
Hasta primario incompleto	2,9	2,9	2,5	2,7	2,6	2,6	2,5
Primario completo	10,6	9,5	8,6	8,2	9,1	8,3	7,8
Secundario incompleto	14,5	13,9	14,8	14,6	13,8	12,4	12,5
Secundario completo	19,7	19,0	19,0	18,4	18,6	18,8	18,9
Superior incompleto	24,2	23,4	23,6	24,6	23,5	24,6	23,7
Superior completo y más	28,1	31,1	31,4	31,5	32,3	33,3	34,4

Nota: excluye los que asisten o asistieron como máximo a escuelas especiales no primarias.

Fuente: Dirección General de Estadística y Censos (Ministerio de Hacienda GCBA). EAH 2003, 2004, 2005, 2006, 2007, 2008 y 2009.

Cuadro 8 Distribución porcentual de la población ocupada por categoría ocupacional. Ciudad de Buenos Aires. Años 2003/2009

Categoría ocupacional	2003	2004	2005	2006	2007	2008	2009
Patrón o empleador	5,1	5,6	5,2	5,1	4,4	5,4	5,4
Trabajador por cuenta propia	20,7	19,5	19,2	18,5	17,7	16,8	17,7
Asalariado	73,3	73,7	74,6	75,8	77,2	77,3	76,5
Trabajador familiar	0,8	1,1	0,9	0,6	0,6	0,4	0,4

Fuente: Dirección General de Estadística y Censos (Ministerio de Hacienda GCBA). EAH 2003, 2004, 2005, 2006, 2007, 2008 y 2009.

Cuadro 9 Distribución porcentual de la población asalariada por descuento jubilatorio. Ciudad de Buenos Aires. Años 2003/2009

Descuento jubilatorio (excluye servicio doméstico)	2003	2004	2005	2006	2007	2008	2009
Le descuentan	70,2	68,8	69,7	72,3	74,1	75,6	74,4
No tiene descuento	29,8	31,2	30,3	27,7	25,8	24,4	25,6

Fuente: Dirección General de Estadística y Censos (Ministerio de Hacienda GCBA). EAH 2003, 2004, 2005, 2006, 2007, 2008 y 2009.

Cuadro 10 Ingreso promedio mensual de la ocupación principal por categoría ocupacional. Ciudad de Buenos Aires. Años 2003/2009

Categoría ocupacional	2003	2004	2005	2006	2007	2008	2009
	(Pesos)						
Total	1.021,9	1.011,3	1.223,9	1.399,4	1.768,2	2.160,1	2.671,1
Patrón o empleador	2.614,2	2.401,1	3.060,2	3.217,0	3.787,2	4.231,6	6.165,1
Trabajador por cuenta propia	1.006,8	940,8	1.074,4	1.281,8	1.673,4	2.010,1	2.394,0
Asalariado	943,2	933,1	1.143,1	1.333,4	1.695,2	2.089,3	2.541,8

Nota: excluye la población ocupada que no trabajo parcial o totalmente la semana de referencia, la población con declaración parcial de ingresos y sin ingresos, y la población de categoría ocupacional desconocida o sin especificar.

Fuente: Dirección General de Estadística y Censos (Ministerio de Hacienda GCBAs). EAH 2003, 2004, 2005, 2006, 2007, 2008 y 2009.

Cuadro 11 Empleo privado formal (índice mayo 2000=100, variaciones porcentuales y tasas). Ciudad de Buenos Aires. Enero 2010/enero 2011

Período	Índice base mayo 2000=100	Variación porcentual		Tasa de entrada ¹	Tasa de salida ²	Tasa de rotación ³	Tasa de reemplazo ⁴	Tasa de creación neta de empleo ⁵	Tasa de destrucción neta de empleo ⁶
		Respecto al mes anterior	Respecto a igual mes del año anterior						
2010									
Enero	122,1	0,3	0,1	2,6	2,3	2,5	1,3	1,3	1,0
Febrero	122,5	0,3	0,5	2,9	2,6	2,8	1,5	1,5	1,1
Marzo	122,5	0,0	1,1	3,3	3,3	3,3	1,7	1,5	1,5
Abril	122,9	0,3	1,7	3,0	2,6	2,8	1,6	1,4	1,0
Mayo	123,0	0,1	2,0	2,9	2,8	2,9	1,6	1,3	1,3
Junio	123,7	0,6	2,6	2,8	2,2	2,5	1,4	1,4	0,8
Julio	124,2	0,4	2,7	2,9	2,5	2,7	1,5	1,4	1,0
Agosto	124,7	0,4	3,2	3,1	2,7	2,9	1,7	1,4	1,0
Septiembre	125,7	0,8	3,9	3,3	2,6	2,9	1,5	1,8	1,0
Octubre	125,9	0,2	3,7	3,3	3,1	3,2	1,9	1,3	1,1
Noviembre	126,5	0,5	3,8	3,4	2,9	3,2	2,0	1,5	1,0
Diciembre	126,1	-0,3	3,6	3,5	3,8	3,7	2,2	1,3	1,7
2011									
Enero	125,9	-0,1	3,2	3,2	3,4	3,3	1,9	1,3	1,4

¹ Proporción de altas registradas durante el mes. Se calcula como porcentaje del total de ocupados a fin del mes anterior.

² Proporción de bajas registradas durante el mes. Se calcula como porcentaje del total de ocupados a fin del mes anterior.

³ Promedio simple entre la tasa de entrada y la de salida.

⁴ Proporción de ingresos de personal a nivel de empresas que sustituyen una cantidad equivalente de personal desvinculado. Se calcula como porcentaje del total de ocupados a fin del mes anterior.

⁵ Diferencia entre la tasa de entrada y la tasa de reemplazo.

⁶ Diferencia entre la tasa de salida y la tasa de reemplazo.

Fuente: Dirección General de Estadística y Censos (Ministerio de Hacienda GCBAs) sobre la base de datos de MTEYSS-DGEYC. EIL 2010 y 2011.

Cuadro 12 Empleo privado formal por tamaño de la empresa (Índice base mayo 2000 = 100 y variaciones porcentuales). Ciudad de Buenos Aires. Enero 2010/enero 2011

Período	10-49 ocupados			50-199 ocupados			200 y más ocupados		
	Índice base mayo 2000 = 100	Variación porcentual respecto al mes anterior	Variación porcentual respecto a igual mes del año anterior	Índice base mayo 2000 = 100	Variación porcentual respecto al mes anterior	Variación porcentual respecto a igual mes del año anterior	Índice base mayo 2000 = 100	Variación porcentual respecto al mes anterior	Variación porcentual respecto a igual mes del año anterior
2010									
Enero	121,2	0,0	-0,6	121,8	0,5	-0,5	122,1	0,5	1,8
Febrero	121,3	0,1	-0,5	123,0	1,0	0,9	122,1	0,0	1,5
Marzo	120,9	-0,4	-0,1	123,7	0,6	2,4	122,0	0,0	1,7
Abril	121,8	0,7	0,6	123,9	0,1	3,0	121,9	-0,1	1,9
Mayo	121,5	-0,2	0,7	124,1	0,2	3,7	122,5	0,4	2,2
Junio	122,4	0,8	1,0	124,8	0,6	4,5	122,9	0,3	2,8
Julio	122,9	0,4	1,3	125,9	0,9	5,0	122,7	-0,2	2,1
Agosto	123,0	0,1	1,5	127,1	0,9	5,4	123,2	0,4	3,1
Septiembre	124,3	1,1	2,5	128,4	1,1	6,5	123,1	-0,1	3,1
Octubre	124,6	0,3	2,5	128,4	0,0	6,2	123,5	0,4	2,8
Noviembre	125,7	0,9	3,6	128,7	0,2	5,8	123,8	0,2	1,8
Diciembre	124,3	-1,2	2,5	129,1	0,3	6,6	124,0	0,2	2,0
2011									
Enero	123,6	-0,5	1,9	129,1	0,0	6,1	124,3	0,2	1,8

Fuente: Dirección General de Estadística y Censos (Ministerio de Hacienda GCBA) sobre la base de datos de MTEYSS-DGEYC. EIL 2010 y 2011.

Cuadro 13 Empleo privado formal por rama de actividad (Índice base mayo 2000 = 100). Ciudad de Buenos Aires. Enero 2010/ enero 2011

Rama de actividad	2010												2011	
	Ene.	Feb.	Mar.	Abr.	May.	Jun.	Jul.	Ago.	Sep.	Oct.	Nov.	Dic.	Ene.	Ene.
Industria manufacturera	115,4	115,6	115,0	115,4	114,5	114,4	114,6	114,3	115,5	116,3	117,0	116,3	116,0	116,0
Construcción	107,7	110,2	112,3	114,0	113,9	115,6	115,6	115,1	116,2	116,9	117,1	114,2	112,6	112,6
Comercio/ Hoteles y restaurantes	113,6	113,0	112,7	112,9	112,6	114,1	115,0	116,4	117,4	116,4	116,2	116,8	116,1	116,1
Transporte, almacenamiento y comunicaciones	118,2	117,8	116,9	115,9	115,6	115,5	117,3	117,2	118,2	118,9	120,0	120,1	119,6	119,6
Actividades financieras, servicios inmobiliarios y a las empresas	130,5	131,0	130,2	130,7	131,8	132,4	132,5	133,5	134,0	134,3	135,2	134,7	135,3	135,3
Servicios comunitarios, sociales y personales n.c.p.	137,8	139,0	140,7	141,3	141,7	142,6	142,9	143,7	145,0	145,3	146,4	146,0	146,5	146,5
Electricidad, gas y agua	84,0	81,7	81,3	80,9	80,4	80,2	81,4	81,5	79,8	81,6	80,7	79,2	79,7	79,7

Fuente: Dirección General de Estadística y Censos (Ministerio de Hacienda ccba) sobre la base de datos de MTEYSS-DGEYC. EIL 2010 y 2011.

Cuadro 14 Variaciones porcentuales del empleo privado formal por rama de actividad. Ciudad de Buenos Aires. Enero 2010/enero 2011

Período	Industria manufacturera		Construcción		Comercio/Hoteles y restaurantes		Transporte, almacenamiento y comunicaciones		Actividades financieras, servicios inmobiliarios y a las empresas		Servicios comunitarios, sociales y personales n.c.p.		Electricidad, gas y agua	
	Variación porcentual respecto al mes anterior	Variación porcentual respecto al mes anterior	Variación porcentual respecto al mes anterior	Variación porcentual respecto al mes anterior	Variación porcentual respecto al mes anterior	Variación porcentual respecto al mes anterior	Variación porcentual respecto al mes anterior	Variación porcentual respecto al mes anterior	Variación porcentual respecto al mes anterior	Variación porcentual respecto al mes anterior	Variación porcentual respecto al mes anterior	Variación porcentual respecto al mes anterior	Variación porcentual respecto al mes anterior	Variación porcentual respecto al mes anterior
2010														
Enero	0,1	-0,2	1,6	-3,1	-0,6	0,0	0,2	-0,5	0,7	-0,8	0,2	3,4	-0,3	6,0
Febrero	0,2	0,8	2,3	-1,2	-0,5	-0,1	-0,3	-1,3	0,4	-0,3	0,8	3,8	-2,6	6,7
Marzo	-0,6	0,8	1,9	3,3	-0,2	0,4	-0,7	-1,4	-0,6	0,7	1,2	3,3	-0,5	6,9
Abril	0,4	1,4	1,5	5,9	0,2	0,6	-0,8	-2,2	0,4	1,9	0,4	3,4	-0,5	9,1
Mayo	-0,8	0,9	-0,1	8,2	-0,3	0,3	-0,3	-2,1	0,9	2,8	0,3	3,6	-0,6	9,0
Junio	-0,1	0,7	1,5	10,9	1,3	1,5	-0,1	-2,0	0,4	3,1	0,6	4,0	-0,2	13,2
Julio	0,2	0,9	0,0	8,7	0,8	2,1	1,6	-0,6	0,1	2,5	0,3	4,4	1,4	15,1
Agosto	-0,3	0,3	-0,5	9,3	1,2	4,3	-0,1	-0,5	0,7	3,0	0,5	4,4	0,2	12,7
Septiembre	1,1	0,8	1,0	9,3	0,9	5,0	0,9	0,8	0,4	3,6	1,0	5,7	-2,1	4,1
Octubre	0,7	1,3	0,7	7,5	-0,9	3,3	0,5	1,0	0,2	4,1	0,2	5,4	2,2	2,5
Noviembre	0,6	1,3	0,1	7,1	-0,1	1,8	0,9	2,7	0,6	4,5	0,8	6,1	-1,1	-5,0
Diciembre	-0,6	0,8	-2,5	7,7	0,5	2,2	0,1	1,9	-0,3	4,0	-0,2	6,2	-1,9	-5,9
2011														
Enero	-0,3	0,5	-1,4	4,5	-0,6	2,2	-0,4	1,2	0,4	3,7	0,3	6,3	0,7	-5,0

Fuente: Dirección General de Estadística y Censos (Ministerio de Hacienda GCBA) sobre la base de datos de MTEYSS-DGEYC. EIL 2010 y 2011.

Cuadro 15 Distribución porcentual del empleo privado formal por sexo. Ciudad de Buenos Aires. Enero 2010/enero 2011

Período	Varón	Mujer
2010		
Enero	62,5	37,5
Febrero	63,0	37,0
Marzo	62,4	37,6
Abril	62,4	37,6
Mayo	60,6	39,4
Junio	60,5	39,5
Julio	59,7	40,3
Agosto	59,2	40,8
Septiembre	60,2	39,8
Octubre	59,9	40,1
Noviembre	60,2	39,8
Diciembre	60,6	39,4
2011		
Enero	62,3	37,7

Fuente: Dirección General de Estadística y Censos (Ministerio de Hacienda GCBA) sobre la base de datos de MTEYSS-DGEYC. EIL 2010 y 2011.

Cuadro 16 Distribución porcentual mensual del empleo privado formal por sexo y calificación ocupacional. Ciudad de Buenos Aires. Enero 2010/enero 2011

Período	Total				Varón				Mujer			
	Profesional	Técnico	Operativo	No calificado	Profesional	Técnico	Operativo	No calificado	Profesional	Técnico	Operativo	No calificado
2010												
Enero	12,3	21,9	44,8	21,1	13,6	19,5	47,0	19,9	10,0	25,9	41,2	23,0
Febrero	10,2	19,8	47,6	22,4	11,1	17,3	51,8	19,8	8,7	24,0	40,5	26,8
Marzo	10,3	19,7	47,6	22,4	11,3	16,9	51,4	20,5	8,6	24,4	41,4	25,6
Abril	11,4	20,2	45,6	22,8	12,5	17,7	48,9	20,8	9,6	24,5	40,0	26,0
Mayo	12,2	20,6	46,0	21,2	13,4	18,5	48,0	20,1	10,3	23,9	43,0	22,8
Junio	11,9	20,7	46,4	21,1	13,0	18,0	49,0	19,9	10,1	24,8	42,3	22,9
Julio	12,0	20,6	44,5	22,8	13,4	17,9	47,4	21,3	9,9	24,7	40,4	25,1
Agosto	12,2	20,8	45,6	21,4	13,7	17,6	48,5	20,1	10,0	25,4	41,4	23,2
Septiembre	12,5	19,9	46,1	21,5	13,8	16,4	49,1	20,7	10,5	25,2	41,5	22,7
Octubre	12,0	21,2	46,9	19,9	13,1	17,4	49,6	19,8	10,4	26,9	42,8	19,9
Noviembre	11,6	21,3	46,5	20,6	12,3	17,7	49,1	20,8	10,5	26,7	42,6	20,2
Diciembre	12,0	21,7	45,8	20,5	12,8	18,4	48,2	20,6	10,8	26,7	42,2	20,4
2011												
Enero	11,5	22,3	46,5	19,7	12,1	18,6	49,1	20,2	10,4	28,5	42,2	19,0

Fuente: Dirección General de Estadística y Censos (Ministerio de Hacienda ecba) sobre la base de datos de MTEYSS-DGEYC. EIL 2010 y 2011.

Cuadro 17 Distribución porcentual del empleo privado formal por sexo y modalidad de contratación. Ciudad de Buenos Aires. Enero 2010/enero 2011

Período	Total			Varón			Mujer		
	Tiempo indeterminado	Tiempo determinado	Personal de agencias	Tiempo indeterminado	Tiempo determinado	Personal de agencias	Tiempo indeterminado	Tiempo determinado	Personal de agencias
2010									
Enero	96,0	2,9	1,0	96,4	2,8	0,8	95,4	3,1	1,5
Febrero	95,8	3,1	1,2	96,2	2,9	0,9	94,9	3,4	1,7
Marzo	96,3	2,8	1,0	96,7	2,5	0,8	95,4	3,3	1,3
Abril	95,7	3,1	1,2	96,5	2,6	0,9	94,3	4,0	1,6
Mayo	94,7	4,1	1,2	95,6	3,4	1,0	93,3	5,1	1,6
Junio	95,1	3,7	1,2	96,3	2,8	0,9	93,2	5,2	1,7
Julio	94,8	3,9	1,3	96,1	2,9	1,1	93,0	5,3	1,7
Agosto	94,9	4,0	1,1	96,3	2,8	0,9	92,8	5,8	1,5
Septiembre	94,6	4,2	1,2	96,2	2,9	0,9	92,2	6,3	1,5
Octubre	94,6	4,4	1,0	96,1	3,1	0,9	92,3	6,4	1,2
Noviembre	94,1	4,9	1,0	95,5	3,6	0,9	92,0	6,9	1,1
Diciembre	94,8	4,5	0,7	96,1	3,1	0,7	92,7	6,6	0,7
2011									
Diciembre	94,9	4,3	0,8	96,0	3,2	0,8	93,0	6,3	0,8

Fuente: Dirección General de Estadística y Censos (Ministerio de Hacienda GCBA) sobre la base de datos de MTEYSS-DGEYC. EIL 2010 y 2011.

Cuadro 18 Distribución porcentual mensual de la dotación de personal en empresas privadas por jerarquía ocupacional y sexo. Ciudad de Buenos Aires. Enero 2010/enero 2011

Jerarquía ocupacional y sexo	2010												2011	
	Ene.	Feb.	Mar.	Abr.	May.	Jun.	Jul.	Ago.	Sep.	Oct.	Nov.	Dic.	Ene.	Ene.
Total	100,0	100,0	100,0	100,0	100,0	100,0	100,0	100,0	100,0	100,0	100,0	100,0	100,0	100,0
Directivo	3,9	3,4	3,4	3,7	3,8	3,7	3,7	3,8	3,6	3,7	3,6	3,7	3,6	3,5
Jefe intermedio administrativo-contable	1,6	1,6	1,6	1,8	1,9	1,9	1,8	1,9	1,8	2,1	2,2	2,1	2,2	2,4
Jefe intermedio de producción de bienes y servicios	4,3	4,4	4,3	4,4	4,4	4,6	4,6	4,4	4,4	4,6	4,5	4,6	4,5	4,8
Ejecución directa de tareas administrativo-contables	25,0	21,1	20,7	22,3	23,2	22,3	21,8	22,5	22,2	22,7	21,8	22,7	21,8	21,9
Ejecución directa de tareas de producción de bienes y servicios	65,2	69,6	70,0	67,7	66,7	67,5	68,1	67,4	68,0	66,8	67,9	66,8	67,9	67,4
Varón	100,0	100,0	100,0	100,0	100,0	100,0	100,0	100,0	100,0	100,0	100,0	100,0	100,0	100,0
Directivo	4,7	4,1	4,0	4,4	4,4	4,4	4,5	4,5	4,2	4,4	4,2	4,4	4,2	4,0
Jefe intermedio administrativo-contable	1,6	1,4	1,5	1,7	1,8	1,9	1,8	1,9	1,8	2,0	2,0	2,0	2,0	2,3
Jefe intermedio de producción de bienes y servicios	4,9	5,0	4,9	4,9	5,1	5,4	5,2	5,1	5,1	5,4	5,4	5,4	5,4	5,7
Ejecución directa de tareas administrativo-contables	21,5	17,3	16,7	18,2	18,8	17,7	17,9	18,5	18,0	18,1	17,4	18,1	17,4	17,3
Ejecución directa de tareas de producción de bienes y servicios	67,3	72,1	72,8	70,8	69,9	70,6	70,5	70,0	70,9	70,1	70,9	70,1	70,9	70,8
Mujer	100,0	100,0	100,0	100,0	100,0	100,0	100,0	100,0	100,0	100,0	100,0	100,0	100,0	100,0
Directivo	2,5	2,1	2,3	2,6	2,7	2,6	2,5	2,7	2,7	2,8	2,8	2,8	2,8	2,9
Jefe intermedio administrativo-contable	1,8	1,8	1,7	2,0	2,0	1,9	1,8	1,8	1,9	2,3	2,4	2,3	2,4	2,5
Jefe intermedio de producción de bienes y servicios	3,2	3,3	3,4	3,5	3,5	3,5	3,6	3,4	3,3	3,4	3,1	3,4	3,1	3,4
Ejecución directa de tareas administrativo-contables	30,9	27,5	27,3	29,2	30,0	29,2	27,5	28,4	28,7	29,6	28,4	29,6	28,4	29,0
Ejecución directa de tareas de producción de bienes y servicios	61,6	65,3	65,4	62,7	61,8	62,8	64,6	63,6	63,5	61,9	63,3	61,9	63,3	62,3

Fuente: Dirección General de Estadística y Censos (Ministerio de Hacienda GCBA) sobre la base de datos de MTEYSS-DGEYC. EIL 2010 y 2011.

Cuadro 19 Distribución porcentual mensual de empresas privadas por movimientos de personal. Ciudad de Buenos Aires. Enero 2010/enero 2011

Período	Empresas con altas solamente	Empresas con bajas solamente	Empresas con altas y bajas	Empresas sin movimiento
2010				
Enero	11,1	12,8	15,9	60,2
Febrero	10,5	13,9	19,4	56,2
Marzo	11,3	16,7	20,2	51,8
Abril	14,4	14,4	18,0	53,2
Mayo	14,1	16,3	18,8	50,9
Junio	11,5	10,6	17,3	60,6
Julio	11,3	14,0	18,1	56,6
Agosto	13,6	13,6	18,6	54,2
Septiembre	17,3	14,8	18,2	49,8
Octubre	13,5	13,1	16,3	57,2
Noviembre	10,2	13,1	17,1	59,7
Diciembre	9,8	16,7	17,9	55,6
2010				
Enero	12,1	14,7	15,5	57,6

Fuente: Dirección General de Estadística y Censos (Ministerio de Hacienda GCBA) sobre la base de datos de MTEYSS-DGEYC. EIL 2010 y 2011.

Cuadro 20 Distribución porcentual mensual de empresas privadas con altas y bajas de personal por motivo del movimiento. Ciudad de Buenos Aires. Enero 2010/enero 2011

Motivo de altas y bajas	2010												2011	
	Ene.	Feb.	Mar.	Abr.	May.	Jun.	Jul.	Ago.	Sep.	Oct.	Nov.	Dic.	Ene.	Ene.
Altas	100,0	100,0	100,0	100,0	100,0	100,0	100,0	100,0	100,0	100,0	100,0	100,0	100,0	100,0
Por razones de la demanda ¹	45,8	37,3	34,3	41,1	47,6	45,7	45,0	41,3	44,2	55,4	52,5	59,0	45,5	45,5
Por razones internas ²	54,0	62,7	65,4	58,6	52,2	54,2	55,0	58,5	55,5	44,3	47,2	40,6	54,5	54,5
Cambios en la gestión y el proceso productivo	12,5	16,1	13,7	10,8	12,3	12,4	13,3	9,3	9,6	11,3	11,7	10,8	18,0	18,0
Adecuación de competencias laborales	2,2	5,4	4,2	3,9	3,1	0,9	6,9	1,5	4,6	0,0	2,8	0,2	1,8	1,8
Cubrir vacantes	39,3	41,2	47,5	43,9	36,8	40,9	34,8	47,6	41,4	32,9	32,7	29,6	34,7	34,7
Otras	0,2	0,0	0,3	0,2	0,2	0,1	0,0	0,2	0,2	0,3	0,2	0,3	0,0	0,0
Bajas	100,0	100,0	100,0	100,0	100,0	100,0	100,0	100,0	100,0	100,0	100,0	100,0	100,0	100,0
Bajas decididas por las empresas	40,2	40,0	42,5	45,6	52,2	45,2	45,8	44,4	41,2	54,7	49,1	54,0	44,0	44,0
Por razones de la demanda ³	21,9	14,4	17,5	18,5	29,7	18,2	23,1	25,4	16,9	36,0	30,9	38,2	21,0	21,0
Por razones internas ⁴	18,3	25,6	24,9	27,0	22,6	27,0	22,7	19,0	24,4	18,7	18,2	15,9	23,1	23,1
Cambios en la gestión y el proceso productivo	4,3	5,3	5,8	7,5	5,4	8,2	3,4	3,2	4,2	4,2	3,7	4,8	3,3	3,3
Razones disciplinarias/ Inadecuación de competencias laborales	10,5	17,3	15,4	14,7	15,7	15,6	16,9	12,2	17,6	10,5	11,9	10,2	16,9	16,9
Fin de reemplazo	3,5	3,0	3,7	4,8	1,5	3,1	2,3	3,6	2,5	4,1	2,7	0,9	2,8	2,8
Bajas decididas por las personas	55,3	55,7	56,2	51,8	47,0	53,0	51,9	54,6	56,1	42,4	47,4	43,2	53,7	53,7
Otras	4,4	4,2	1,3	2,6	0,8	1,8	2,3	1,0	2,7	2,9	3,5	2,8	2,3	2,3

¹ Incluye las incorporaciones de personal ocasionadas por aumento de la demanda de bienes y/o servicios que produce la empresa.

² Incluye las incorporaciones motivadas por: "Reorganización del proceso productivo", "Incorporación de nuevas máquinas y/o equipos", "Cambios organizativos en la gestión de la empresa", "Subcontratación de otra empresa", "Adecuación de competencias laborales", "Cubrir vacantes" y "Razones disciplinarias".

³ Incluye las desvinculaciones de personal ocasionadas por disminución de la demanda de bienes y/o servicios que produce la empresa.

⁴ Incluye las desvinculaciones motivadas por: "Reorganización del proceso productivo", "Incorporación de nuevas máquinas y/o equipos", "Cambios organizativos en la gestión de la empresa", "Subcontratación de otra empresa", "Inadecuación de competencias laborales", "Fin de reemplazo" y "Razones disciplinarias".

Fuente: Dirección General de Estadística y Censos (Ministerio de Hacienda GCBA) sobre la base de datos de MTEYSS-DGEYC. EIL 2010 y 2011.

Cuadro 21 Distribución porcentual mensual de las desvinculaciones de personal de las empresas privadas por modalidad legal. Ciudad de Buenos Aires. Enero 2010/enero 2011

Modalidad legal de las bajas	2010												2011	
	Ene.	Feb.	Mar.	Abr.	May.	Jun.	Jul.	Ago.	Sep.	Oct.	Nov.	Dic.	Ene.	
Total	100,0	100,0	100,0	100,0	100,0	100,0	100,0	100,0	100,0	100,0	100,0	100,0	100,0	100,0
Bajas decididas por las empresas	39,1	40,1	41,1	41,7	48,8	43,8	44,7	38,1	39,3	52,8	48,7	53,9	42,1	42,1
Despidos sin causa	10,3	9,6	10,3	12,0	17,8	15,5	12,0	12,3	12,0	9,5	9,2	12,5	17,9	17,9
Despidos con justa causa (incluye razones disciplinarias)	5,6	9,9	7,6	6,1	4,9	7,2	6,8	4,6	3,7	4,9	5,4	4,2	4,0	4,0
Finalización período de prueba	8,4	8,3	10,5	12,8	7,9	10,3	13,1	5,6	11,7	8,4	10,2	9,3	10,6	10,6
Finalización de obra (sólo "construcción")	3,7	7,4	4,9	6,2	10,7	6,4	6,0	4,8	5,2	4,0	3,4	10,9	5,8	5,8
Finalización de contrato por tiempo determinado	11,0	4,9	7,8	4,7	7,5	4,4	6,9	10,8	6,7	26,1	20,6	17,1	3,9	3,9
Bajas decididas por las personas	56,6	56,6	57,0	52,9	47,6	54,2	52,2	54,6	57,9	43,9	48,4	44,3	56,5	56,5
Renuncia	55,9	55,9	56,1	52,5	47,1	53,4	51,9	53,3	57,4	43,5	47,9	43,7	55,7	55,7
Jubilación	0,7	0,7	0,9	0,4	0,6	0,8	0,3	1,3	0,5	0,3	0,5	0,5	0,8	0,8
Otras	4,4	3,2	1,9	5,4	3,5	2,0	3,1	7,3	2,9	3,4	2,9	1,8	1,4	1,4

Fuente: Dirección General de Estadística y Censos (Ministerio de Hacienda CGBA) sobre la base de datos de MTEYSS-DGEYC. EIL 2010 y 2011.

Cuadro 22 Distribución porcentual de la demanda laboral de las empresas privadas. Ciudad de Buenos Aires. Enero 2010/enero 2011

Demanda laboral de las empresas privadas	2010												2011
	Ene.	Feb.	Mar.	Abr.	May.	Jun.	Jul.	Ago.	Sep.	Oct.	Nov.	Dic.	Ene.
Total	100,0	100,0	100,0	100,0	100,0	100,0	100,0	100,0	100,0	100,0	100,0	100,0	100,0
No realizaron búsquedas de personal	70,8	68,9	66,0	65,5	66,4	69,7	69,4	66,2	63,5	68,2	70,7	69,5	72,1
Realizaron búsquedas de personal	29,2	31,1	34,0	34,5	33,6	30,3	30,6	33,8	36,5	31,8	29,3	30,5	27,9
Incorporaron todos los puestos buscados	25,1	28,2	30,5	29,7	31,1	25,9	26,7	30,5	32,8	29,3	24,7	25,1	24,4
Incorporaron parte de los puestos buscados	1,9	1,7	1,0	2,7	1,8	3,0	2,7	1,6	2,6	0,5	2,5	2,6	3,3
No incorporaron ninguno de los puestos buscados	2,2	1,2	2,5	2,1	0,7	1,5	1,2	1,7	1,1	2,0	2,1	2,8	0,3

Fuente: Dirección General de Estadística y Censos (Ministerio de Hacienda GCBA) sobre la base de datos de MTEYSS-DGEYC. EIL 2010 y 2011.

Cuadro 23 Distribución porcentual de empresas privadas con puestos vacantes. Ciudad de Buenos Aires. Enero 2010/enero 2011

Período	Empresas con puestos vacantes	Empresas sin puestos vacantes
2010		
Enero	11,0	89,0
Febrero	13,0	87,0
Marzo	11,3	88,7
Abril	11,7	88,3
Mayo	10,9	89,1
Junio	9,0	91,0
Julio	10,5	89,5
Agosto	9,7	90,3
Septiembre	14,0	86,0
Octubre	8,9	91,1
Noviembre	13,0	87,0
Diciembre	11,1	88,9
2011		
Enero	9,4	90,6

Nota: puestos vacantes refiere al puesto de trabajo vacío que la empresa busca activamente cubrir con un trabajador ajeno a la empresa y con fecha máxima de inicio el primer día hábil del mes siguiente. Por ello, el aumento de empresas sin puestos vacantes puede deberse a la plena ocupación de la capacidad instalada o al descenso en la realización de búsqueda de personal para cubrir puestos de trabajo vacíos (véase Cuadro 22).

Fuente: Dirección General de Estadística y Censos (Ministerio de Hacienda GCBA) sobre la base de datos de MTEYSS-DGEYC. EIL 2010 y 2011.

Cuadro 24 Distribución porcentual mensual de puestos vacantes en empresas privadas por sexo. Ciudad de Buenos Aires. Enero 2010/enero 2011

Período	Varón	Mujer	Indistinto
2010			
Enero	29,8	11,5	58,6
Febrero	21,9	14,9	63,2
Marzo	21,4	11,2	67,4
Abril	25,3	5,4	69,2
Mayo	32,1	12,6	55,3
Junio	13,8	19,3	66,9
Julio	18,2	12,1	69,7
Agosto	15,5	14,2	70,4
Septiembre	21,8	18,2	60,0
Octubre	21,4	20,9	57,7
Noviembre	17,4	18,4	64,3
Diciembre	24,9	8,4	66,7
2011			
Enero	19,2	10,4	70,4

Fuente: Dirección General de Estadística y Censos (Ministerio de Hacienda GCBA) sobre la base de datos de MTEYSS-DGEYC. EIL 2010 y 2011.

Cuadro 25 Distribución porcentual mensual de puestos vacantes en empresas privadas por calificación ocupacional. Ciudad de Buenos Aires. Enero 2010/enero 2011

Período	Profesional	Técnico	Operativo	No calificado
2010				
Enero	14,9	13,9	54,8	16,3
Febrero	11,8	16,3	42,4	29,5
Marzo	12,8	16,0	57,1	14,1
Abril	34,2	18,3	38,1	9,4
Mayo	11,3	20,1	36,0	32,6
Junio	19,3	19,4	38,9	22,3
Julio	20,6	23,8	37,4	18,2
Agosto	31,6	31,4	27,4	9,7
Septiembre	30,4	18,1	39,2	12,3
Octubre	9,2	15,4	68,5	6,9
Noviembre	28,2	17,4	38,6	15,8
Diciembre	35,4	17,2	37,1	10,3
2011				
Enero	35,1	13,8	41,3	9,7

Fuente: Dirección General de Estadística y Censos (Ministerio de Hacienda GCBA) sobre la base de datos de MTEYSS-DGEYC. EIL 2010 y 2011.

Cuadro 26 Distribución porcentual mensual de puestos no cubiertos en las empresas privadas por sexo. Ciudad de Buenos Aires. Enero 2010/enero 2011

Período	Varón	Mujer	Indistinto
2010			
Enero	12,9	18,4	68,7
Febrero	30,6	16,5	52,9
Marzo	13,8	9,1	77,1
Abril	10,9	2,3	86,8
Mayo	19,0	8,2	72,8
Junio	9,0	3,1	87,8
Julio	8,4	11,5	80,0
Agosto	11,7	5,8	82,5
Septiembre	12,0	3,8	84,2
Octubre	9,6	23,9	66,5
Noviembre	9,8	13,7	76,5
Diciembre	15,5	5,2	79,4
2011			
Enero	9,2	4,9	86,0

Fuente: Dirección General de Estadística y Censos (Ministerio de Hacienda GCBA) sobre la base de datos de MTEYSS-DGEYC. EIL 2010 y 2011.

Cuadro 27 Distribución porcentual mensual de puestos no cubiertos en las empresas privadas por calificación de la tarea. Ciudad de Buenos Aires. Enero 2010/enero 2011

Período	Profesional	Técnico	Operativo	No calificado
2010				
Enero	30,4	8,6	46,4	14,6
Febrero	30,7	23,9	38,8	6,7
Marzo	36,1	21,6	37,6	4,6
Abril	57,8	15,8	23,3	3,1
Mayo	11,9	30,7	41,9	15,6
Junio	40,7	27,4	23,1	8,8
Julio	36,9	38,2	16,8	8,0
Agosto	56,3	30,0	10,1	3,6
Septiembre	57,3	24,3	15,0	3,4
Octubre	6,7	24,6	62,5	6,2
Noviembre	47,2	20,9	25,3	6,6
Diciembre	51,3	18,6	23,4	6,7
2011				
Enero	51,5	14,5	30,8	3,3

Fuente: Dirección General de Estadística y Censos (Ministerio de Hacienda GCBA) sobre la base de datos de MTEYSS-DGEYC. EIL 2010 y 2011.

Cuadro 28 Evolución de la dotación de personal según expectativas empresarias. Ciudad de Buenos Aires. Enero 2010/enero 2011

Período	No esperan variación	Esperan altas	Esperan bajas
2010			
Enero	90,6	7,0	2,5
Febrero	86,5	9,5	4,0
Marzo	88,8	7,7	3,4
Abril	91,4	5,2	3,4
Mayo	91,4	6,4	2,2
Junio	91,9	6,1	2,0
Julio	90,9	7,5	1,5
Agosto	90,2	7,8	2,0
Septiembre	89,3	9,2	0,8
Octubre	91,3	6,8	1,9
Noviembre	88,9	9,5	1,6
Diciembre	90,6	8,1	1,3
2011			
Enero	86,5	10,5	3,0

Fuente: Dirección General de Estadística y Censos (Ministerio de Hacienda GCBA) sobre la base de datos de MTEYSS-DGEYC. EIL 2010 y 2011.

Cuadro 29 Tasas de movilidad de la mano de obra por tipo de contratación. Ciudad de Buenos Aires. Enero 2010/enero 2011

Tasa de movilidad y tipo de contratación	2010												2011	
	Ene.	Feb.	Mar.	Abr.	May.	Jun.	Jul.	Ago.	Sep.	Oct.	Nov.	Dic.	Ene.	Ene.
Tasa de entrada¹	2,6	2,9	3,3	3,0	2,9	2,8	2,9	3,1	3,3	3,3	3,4	3,5	3,5	3,2
Personal propio	2,5	2,9	3,3	2,9	2,9	2,7	2,9	3,2	3,2	3,3	3,4	3,5	3,5	3,2
Contrato duración indeterminada	2,2	2,7	3,1	2,6	2,7	2,6	2,7	2,9	3,0	2,4	2,7	2,7	2,7	3,1
Contrato duración determinada	12,4	11,7	11,0	13,1	6,1	6,6	7,2	10,2	8,2	23,4	16,8	20,5	20,5	5,1
Personal de agencias	9,3	2,6	2,8	6,5	7,6	6,2	6,8	2,9	12,1	1,9	4,5	4,3	4,3	6,2
Tasa de salida²	2,3	2,6	3,3	2,6	2,8	2,2	2,5	2,7	2,6	3,1	2,9	3,8	3,8	3,4
Personal propio	2,3	2,6	3,3	2,6	2,8	2,2	2,5	2,7	2,5	3,0	2,9	3,8	3,8	3,4
Contrato duración indeterminada	2,0	2,5	3,0	2,5	2,7	2,1	2,4	2,4	2,4	2,3	2,4	3,2	3,2	3,3
Contrato duración determinada	10,0	5,5	11,7	6,5	6,5	3,1	5,2	8,9	5,8	19,4	14,1	18,3	18,3	4,2
Personal de agencias	6,4	5,6	3,0	6,3	4,6	4,6	4,9	4,0	3,3	10,6	1,7	2,1	2,1	2,2
Tasa de rotación³	2,5	2,8	3,3	2,8	2,9	2,5	2,7	2,9	2,9	3,2	3,2	3,7	3,7	3,3
Personal propio	2,4	2,8	3,3	2,7	2,8	2,5	2,7	2,9	2,9	3,1	3,2	3,7	3,7	3,3
Contrato duración indeterminada	2,1	2,6	3,1	2,5	2,7	2,4	2,5	2,6	2,7	2,3	2,6	2,9	2,9	3,2
Contrato duración determinada	11,2	8,6	11,3	9,8	6,3	4,9	6,2	9,6	7,0	21,4	15,5	19,4	19,4	4,6
Personal de agencias	7,8	4,1	2,9	6,4	6,1	5,4	5,9	3,5	7,7	6,2	3,1	3,2	3,2	4,2
Tasa de reemplazo⁴	1,3	1,5	1,7	1,6	1,6	1,4	1,5	1,7	1,5	1,9	2,0	2,2	2,2	1,9
Personal propio	1,2	1,5	1,7	1,5	1,5	1,3	1,5	1,7	1,5	1,9	2,0	2,2	2,2	2,0
Contrato duración indeterminada	1,0	1,4	1,6	1,5	1,4	1,2	1,4	1,5	1,4	1,2	1,4	1,6	1,6	1,9
Contrato duración determinada	6,8	1,5	3,3	2,5	3,4	2,6	3,4	7,5	3,3	16,7	12,4	13,1	13,1	1,5
Personal de agencias	5,1	1,9	0,8	4,3	4,3	3,7	2,7	0,4	1,4	1,3	0,4	1,8	1,8	0,7

¹ Relación porcentual entre la cantidad de altas registradas durante el mes y la cantidad de ocupados a fin del mes anterior.

² Relación porcentual entre la cantidad de bajas registradas durante el mes y la cantidad de ocupados a fin del mes anterior.

³ Promedio simple entre la tasa de entrada y la de salida.

⁴ Proporción de ingresos de personal a nivel de empresas que sustituyen una cantidad equivalente de personal desvinculado. Se calcula como porcentaje del total de ocupados a fin del mes anterior.

Fuente: Dirección General de Estadística y Censos (Ministerio de Hacienda GCBA) sobre la base de datos de MTEYSS-DGEYC. EIL 2010 y 2011.

Cuadro 30 Tasas de movilidad de la mano de obra por calificación de la tarea. Ciudad de Buenos Aires. Enero 2010/enero 2011

Tasa de movilidad y calificación de la tarea	2010												2011	
	Ene.	Feb.	Mar.	Abr.	May.	Jun.	Jul.	Ag.	Sep.	Oct.	Nov.	Dic.	Ene.	Ene.
Tasa de entrada¹	2,6	2,9	3,3	3,0	2,9	2,8	2,9	3,1	3,3	3,3	3,4	3,5	3,2	3,2
Profesional	1,5	1,5	1,8	1,6	2,2	1,0	1,4	1,9	2,6	1,4	1,6	0,6	1,6	1,6
Técnico	2,1	1,9	2,9	1,8	1,9	1,8	2,0	2,1	2,2	3,0	3,9	3,2	2,0	2,0
Calificación Operativa	2,4	2,9	3,3	3,3	3,3	3,1	3,0	3,3	3,3	3,8	3,0	3,4	3,3	3,3
No Calificado	4,1	4,7	4,3	4,0	3,5	4,0	4,5	4,5	4,6	3,5	5,0	5,3	5,2	5,2
Tasa de salida²	2,3	2,6	3,3	2,6	2,8	2,2	2,5	2,7	2,6	3,1	2,9	3,8	3,4	3,4
Profesional	1,0	2,0	1,8	1,9	1,7	1,3	1,5	1,8	1,7	1,1	1,1	2,3	1,3	1,3
Técnico	1,7	1,7	2,2	1,4	1,8	1,3	1,1	2,0	1,8	3,3	3,2	3,8	1,9	1,9
Calificación Operativa	2,6	2,7	3,5	2,9	3,0	2,6	3,0	2,8	2,9	3,5	2,7	3,7	4,0	4,0
No Calificado	3,0	3,5	4,4	3,6	4,1	2,9	3,3	3,7	3,0	2,9	4,2	4,9	4,8	4,8
Tasa de rotación³	2,5	2,8	3,3	2,8	2,9	2,5	2,7	2,9	2,9	3,2	3,2	3,7	3,3	3,3
Profesional	1,2	1,7	1,8	1,7	2,0	1,1	1,5	1,9	2,1	1,2	1,3	1,4	1,4	1,4
Técnico	1,9	1,8	2,6	1,6	1,8	1,5	1,5	2,1	2,0	3,1	3,5	3,5	2,0	2,0
Calificación Operativa	2,5	2,8	3,4	3,1	3,1	2,9	3,0	3,1	3,1	3,7	2,9	3,6	3,6	3,6
No Calificado	3,5	4,1	4,4	3,8	3,8	3,4	3,9	4,1	3,8	3,2	4,6	5,1	5,0	5,0
Tasa de reemplazo⁴	1,3	1,5	1,7	1,6	1,6	1,4	1,5	1,7	1,5	1,9	2,0	2,2	1,9	1,9
Profesional	0,5	0,6	0,5	0,6	0,9	0,4	0,6	0,6	0,9	0,4	0,4	0,3	0,5	0,5
Técnico	0,9	0,7	1,1	0,4	0,7	0,6	0,4	1,3	0,5	2,1	2,3	2,4	0,6	0,6
Calificación Operativa	1,3	1,5	1,9	1,8	1,7	1,5	1,6	1,7	1,5	2,1	1,5	1,8	2,3	2,3
No Calificado	1,6	2,0	2,1	2,1	2,0	1,6	2,2	2,2	1,9	1,8	2,9	2,8	2,4	2,4

¹ Relación porcentual entre la cantidad de altas registradas durante el mes y la cantidad de ocupados a fin del mes anterior.

² Relación porcentual entre la cantidad de bajas registradas durante el mes y la cantidad de ocupados a fin del mes anterior.

³ Promedio simple entre la tasa de entrada y la de salida.

⁴ Proporción de ingresos de personal a nivel de empresas que sustituyen una cantidad equivalente de personal desvinculado. Se calcula como porcentaje del total de ocupados a fin de mes anterior.

Fuente: Dirección General de Estadística y Censos (Ministerio de Hacienda GCBA) sobre la base de datos de MTEYSS-DGEYC. EIL 2010 y 2011.

Cuadros

Cuadro 1	Pasajeros que utilizaron los modos de transporte público (miles). Ciudad de Buenos Aires. Noviembre 2009/noviembre 2010	105
Cuadro 2	Usuarios de líneas de subterráneos (miles). Ciudad de Buenos Aires. Noviembre 2009/noviembre 2010	106
Cuadro 3	Usuarios de líneas de ferrocarriles de acceso a la Ciudad de Buenos Aires (miles). Ciudad de Buenos Aires. Noviembre 2009/noviembre 2010	106
Cuadro 4	Vehículos que transitaron las autopistas de acceso a la Ciudad (miles). Ciudad de Buenos Aires. Noviembre 2009/noviembre 2010	107
Cuadro 5	Recaudación y circulación de vehículos que transitan por las autopistas. Ciudad de Buenos Aires. Diciembre 2009/diciembre 2010	107
Cuadro 6	Licencias de conducir. Otorgadas y renovadas. Ciudad de Buenos Aires. Enero 2010/diciembre 2010	108

» Transporte

La cantidad de pasajeros que utilizan los distintos modos de transporte público (transporte automotor, ferrocarriles y subtes) se corresponden con la cantidad de boletos vendidos por las compañías que proveen los servicios.

Para las autopistas de acceso a la Ciudad los datos corresponden al flujo vehicular pasante por los puestos de peaje ubicados en la autopista Buenos Aires-La Plata y en los accesos Norte, Oeste y Ricchieri, quedando excluida la autopista Ezeiza-Cañuelas.

La circulación refleja la cantidad total de vehículos pasantes, incluyendo a los exentos de pago (ambulancias, policía, bomberos, gendarmería, y servicio penitenciario). La recaudación corresponde a los pagos por cabina de peaje y el telepeaje.

Se presenta también los datos de las licencias de conducir otorgadas y renovadas.

Cuadro 1 Pasajeros que utilizaron los modos de transporte público (miles). Ciudad de Buenos Aires. Noviembre 2009/noviembre 2010

Período	Total	Subtes	Líneas de transporte de colectivos				Ferro-carriles ⁴
			D.F. ¹	Grupo 1 ²	Grupo 2 ³	Subtotal	
2009							
Noviembre	198.584	23.133	28.950	104.154	4.877	137.981	37.470
Diciembre	192.523	22.219	27.966	101.122	4.799	133.887	36.417
2010							
Enero	175.402	18.400	25.420	95.793	4.542	125.755	31.247
Febrero	170.164	19.063	24.546	90.872	4.443	119.861	31.240
Marzo	199.643	25.439	28.721	102.758	4.606	136.085	38.119
Abril	204.340	24.539	29.914	107.786	5.120	142.820	36.981
Mayo	200.399	24.579	29.504	106.495	5.535	141.534	34.286
Junio	200.408	25.614	29.107	104.647	5.391	139.145	35.649
Julio	195.334	26.057	27.474	101.428	5.270	134.172	35.105
Agosto	205.618	27.318	28.957	106.727	5.408	141.092	37.208
Septiembre	207.261	27.897	30.519	105.559	5.239	141.317	38.047
Octubre	199.223	24.479	29.627	104.219	5.154	139.000	35.744
Noviembre	204.434	27.548	30.428	106.264	5.336	142.028	34.858
Variación porcentual:							
Noviembre 2010 resp. octubre 2010	2,6	12,5	2,7	2,0	3,5	2,2	-2,5
Noviembre 2010 resp. noviembre 2009	2,9	19,1	5,1	2,0	9,4	2,9	-7,0
Acum. noviembre 2010 resp. acum noviembre 2009	5,4	0,5	2,5	10,4	10,5	8,6	-2,3

¹ Líneas de colectivos que cumplen la totalidad de su recorrido en la Ciudad de Buenos Aires.

² Líneas de colectivos que tienen una de las cabeceras en la Ciudad de Buenos Aires y las restantes en alguna localidad del Conurbano Bonaerense.

³ Líneas de colectivos que realizan recorridos de media distancia partiendo de la Ciudad de Buenos Aires.

⁴ Comprende el servicio ferroviario prestado en la Ciudad de Buenos Aires y alrededores a través de las líneas Mitre, Sarmiento, Roca, Urquiza, San Martín, Belgrano Norte y Sur.

Fuente: CEDEM, Dirección General de Estadística y Censos (Ministerio de Hacienda GCBA), sobre la base de los datos de INDEC. ISSP.

Cuadro 2 Usuarios de líneas de subterráneos (miles). Ciudad de Buenos Aires. Noviembre 2009/noviembre 2010

Período	Total subte	Línea A	Línea B	Línea C	Línea D	Línea E	Línea H	Premetro
2009								
Noviembre	23.133	3.820	6.739	4.364	6.117	1.714	292	87
Diciembre	22.219	3.637	6.508	4.185	5.851	1.672	281	85
2010								
Enero	18.400	3.222	5.429	3.870	4.239	1.300	255	85
Febrero	19.063	3.336	5.548	3.777	4.736	1.349	244	73
Marzo	25.439	4.467	7.319	4.736	6.664	1.859	316	78
Abril	24.539	4.372	6.907	4.663	6.429	1.792	302	74
Mayo	24.579	4.255	6.887	4.759	6.438	1.837	312	91
Junio	25.614	4.435	7.397	4.974	6.505	1.871	338	94
Julio	26.057	4.461	7.683	5.014	6.709	1.758	342	90
Agosto	27.318	4.638	7.882	5.167	7.209	1.979	353	90
Septiembre	27.897	4.604	8.102	5.317	7.392	2.031	362	89
Octubre	24.479	4.211	6.769	4.749	6.530	1.798	331	91
Noviembre	27.548	4.715	7.804	5.288	7.285	1.985	364	107
Variación porcentual:								
Noviembre 2010 resp. octubre 2010	12,5	12,0	15,3	11,3	11,6	10,4	10,0	17,6
Noviembre 2010 resp. noviembre 2009	19,1	23,4	15,8	21,2	19,1	15,8	24,7	23,0
Acum. noviembre 2010 resp. acum noviembre 2009	0,5	2,3	-0,7	3,2	-0,1	-2,5	4,2	-16,6

Fuente: CEDEM, Dirección General de Estadística y Censos (Ministerio de Hacienda GCBA), sobre la base de los datos de INDEC. ISSP.

Cuadro 3 Usuarios de líneas de ferrocarriles de acceso a la Ciudad de Buenos Aires (miles). Ciudad de Buenos Aires. Noviembre 2009/noviembre 2010

Período	Total	Ex Roca	Sarmiento	Mitre	Belgrano Norte	San Martín	Urquiza	Belgrano Sur
2009								
Noviembre	37.470	11.521	9.357	5.746	3.661	4.216	1.934	1.035
Diciembre	36.417	10.912	9.259	5.683	3.628	4.038	1.885	1.012
2010								
Enero	31.247	9.412	7.807	4.626	3.178	3.650	1.571	1.003
Febrero	31.240	9.598	7.661	4.642	3.145	3.623	1.626	945
Marzo	38.119	11.885	9.289	5.565	3.779	4.401	2.062	1.138
Abril	36.981	11.734	8.784	5.379	3.730	4.278	2.015	1.061
Mayo	34.286	11.431	7.038	5.023	3.617	4.195	1.953	1.029
Junio	35.649	11.284	8.416	5.048	3.644	4.191	2.041	1.025
Julio	35.105	11.066	8.906	4.379	3.571	4.198	1.965	1.020
Agosto	37.208	11.833	8.958	5.226	3.728	4.347	2.041	1.075
Septiembre	38.047	12.227	9.123	5.372	3.761	4.341	2.130	1.093
Octubre	35.744	11.436	8.451	5.052	3.603	4.234	1.852	1.116
Noviembre	34.858	10.113	8.379	5.179	3.654	4.363	2.013	1.157
Variación porcentual:								
Noviembre 2010 resp. octubre 2010	-2,5	-11,6	-0,9	2,5	1,4	3,0	8,7	3,7
Noviembre 2010 resp. noviembre 2009	-7,0	-12,2	-10,5	-9,9	-0,2	3,5	4,1	11,8
Acum. noviembre 2010 resp. acum noviembre 2009	-2,3	0,8	-7,6	-7,1	-2,0	3,0	1,3	7,5

Fuente: CEDEM, Dirección General de Estadística y Censos (Ministerio de Hacienda GCBA), sobre la base de los datos de INDEC. ISSP.

Cuadro 4 Vehículos que transitaron las autopistas de acceso a la Ciudad (miles). Ciudad de Buenos Aires. Noviembre 2009/noviembre 2010

Período	Autopistas de acceso a la Ciudad ¹		
	Autos	Colectivos y camiones livianos	Subtotal
2009			
Noviembre	26.376	2.482	28.858
Diciembre	27.891	2.531	30.422
2010			
Enero	23.693	2.324	26.017
Febrero	23.042	2.240	25.282
Marzo	27.144	2.686	29.829
Abril	27.055	2.790	29.844
Mayo	25.729	2.337	28.066
Junio	24.120	2.312	26.432
Julio	26.391	2.528	28.919
Agosto	27.213	2.593	29.806
Septiembre	26.756	2.714	29.471
Octubre	26.868	2.477	29.345
Noviembre	25.891	2.454	28.345
Variación porcentual:			
Noviembre 2010 resp. octubre 2010	-3,6	-1,0	-3,4
Noviembre 2010 resp. noviembre 2009	-1,8	-1,2	-1,8
Acum. noviembre 2010 resp. acum noviembre 2009	3,3	8,7	3,7

¹ Incluye la autopista Buenos Aires-La Plata y los accesos Norte, Oeste y Ricchieri, excluye la autopista Ezeiza-Cañuelas.

Fuente: CEDEM, Dirección General de Estadística y Censos (Ministerio de Hacienda GCBA), sobre la base de los datos de INDEC. ISSP.

Cuadro 5 Recaudación y circulación de vehículos que transitan por las autopistas. Ciudad de Buenos Aires. Diciembre 2009/diciembre 2010

Período	Recaudación (pesos)	Circulación (vehículos)
2009		
Diciembre	26.410.823	10.006.886
2010		
Enero	19.790.639	8.554.494
Febrero	21.633.099	8.246.516
Marzo	23.865.107	9.990.724
Abril	23.933.059	9.475.310
Mayo	22.753.601	9.390.456
Junio	23.863.919	9.328.791
Julio	24.405.626	9.576.112
Agosto	24.532.035	9.894.284
Septiembre	25.828.301	9.884.280
Octubre	30.368.092	9.607.904
Noviembre	32.747.849	9.962.451
Diciembre	26.429.951	10.076.428
Variaciones porcentuales		
Diciembre 2010 resp. noviembre 2010	-19,3	1,1
Diciembre 2010 resp. diciembre 2009	0,1	0,7
Enero/diciembre 2010 resp. Enero/diciembre 2009	17,5	2,2

Fuente: AUSA.

Cuadro 6 Licencias de conducir. Otorgadas y renovadas. Ciudad de Buenos Aires. Enero 2010/diciembre 2010

Mes	Total	Otorgamiento			Renovación		
		Total	A varones	A mujeres	Total	A varones	A mujeres
Total	321.189	70.480	48.491	21.989	250.709	182.655	68.054
Enero	29.855	5.830	4.140	1.690	24.025	17.638	6.387
Febrero	24.174	5.382	3.628	1.754	18.792	13.725	5.067
Marzo	29.518	6.330	4.210	2.120	23.188	17.055	6.133
Abril	26.267	5.625	3.785	1.840	20.642	15.184	5.458
Mayo	24.478	5.411	3.631	1.780	19.067	14.066	5.001
Junio	25.804	5.515	3.717	1.798	20.289	14.748	5.541
Julio	26.030	5.488	3.760	1.728	20.542	15.029	5.513
Agosto	24.953	5.780	3.986	1.794	19.173	13.908	5.265
Septiembre	27.683	6.510	4.495	2.015	21.173	15.344	5.829
Octubre	24.858	5.564	3.937	1.627	19.294	13.988	5.306
Noviembre	27.766	6.601	4.736	1.865	21.165	15.225	5.940
Diciembre	29.803	6.444	4.466	1.978	23.359	16.745	6.614

Fuente: Dirección General de Estadística y Censos (Ministerio de Hacienda ccba) sobre la base de datos de la Dirección General de Licencias (Ministerio de Justicia y Seguridad)

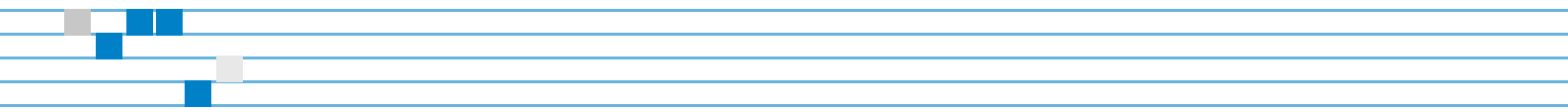

» Estadísticas Sociodemográficas

Cuadros

Cuadro 1	Lectores en bibliotecas del GCBA por biblioteca. Ciudad de Buenos Aires. Diciembre 2009/diciembre 2010	114
Cuadro 2	Funciones y asistentes al Complejo Teatral de Buenos Aires por teatro. Ciudad de Buenos Aires. Diciembre 2009/diciembre 2010	115
Cuadro 3	Actividades culturales y asistentes al Centro Cultural Recoleta por tipo de actividad. Ciudad de Buenos Aires. Diciembre 2009/diciembre 2010	116
Cuadro 4	Actividades culturales y asistentes a los centros culturales barriales por tipo de actividad. Ciudad de Buenos Aires. Diciembre 2009/diciembre 2010	117
Cuadro 5	Circulación neta pagada de diarios nacionales por diario. Ciudad de Buenos Aires y alrededores. Diciembre 2009/diciembre 2010	118

» Cultura

Esta sección presenta información de actividades relacionadas con el arte y la cultura realizadas en la Ciudad de Buenos Aires y del público que concurre a ellas. Los datos son registrados por las áreas responsables de los organismos dependientes del GCBA (bibliotecas, teatros y centros culturales) y proporcionados a través del Ministerio de Cultura.

Incluye, además, información estadística de la circulación de diarios nacionales que provee el Instituto Verificador de Circulación (IVC).

Para mejor comprensión del contenido se enuncian las siguientes definiciones:

Actividad cultural: actividad relacionada con las diversas expresiones de las artes y la cultura que se brinda al público como parte de la programación de un organismo. Comprende las exposiciones o muestras, espectáculos de danza, conciertos o recitales, obras teatrales, proyecciones cinematográficas o de video, realización de ferias y otras.

Asistente: cantidad de veces que una persona participa de una actividad cultural. No debe ser considerado como sinónimo de individuo, debido a que un mismo sujeto puede asistir más de una vez a una misma actividad cultural.

Circulación neta pagada: ejemplares de diarios o revistas efectivamente pagados (circulación bruta menos devoluciones).

Función: cada una de las veces que se ofrece un espectáculo.

Lector: cantidad de veces que una persona asiste a una biblioteca para consultar o retirar libros. Equivale a la noción de "asistente" a actividades culturales.

Megaevento: actividad cultural que involucra la realización simultánea de un conjunto de actividades organizada en torno a una única temática. Por ejemplo, un megaevento de tango puede incluir talleres, conciertos, cursos y conferencias que se realizan en simultáneo en varias salas de un centro cultural o teatro, durante un período de tiempo determinado.

Cuadro 1 Lectores en bibliotecas del GCBA por biblioteca. Ciudad de Buenos Aires. Diciembre 2009/diciembre 2010

Biblioteca	Período												
	2010												
2009	Dic.	Ene.	Feb.	Mar.	Abr.	May.	Jun.	Jul.	Ago.	Sep.	Oct.	Nov.	Dic.
Total	11.738	2.860	10.370	14.221	15.906	16.163	17.270	14.968	18.269	17.810	15.490	15.641	13.231
Subtotal adultos	10.193	2.600	8.931	12.218	13.123	12.729	13.884	12.759	14.908	14.465	12.296	12.905	11.313
Alfonsina Storni	214	s/a	169	220	236	321	384	319	323	333	220	226	239
Antonio Devoto	366	230	351	444	629	478	460	623	711	494	440	398	470
Benito Lynch	44	s/a	42	63	92	71	95	71	97	86	68	95	83
Carlos Guido Spano	528	s/a	611	713	759	777	1.025	725	896	1.006	891	970	779
Circe	3	9	5	9	6	7	15	9	7	6	6	6	5
Chorroarín	294	s/a	254	308	476	476	534	403	430	418	345	387	s/a
Del Barco Centenera	1.130	s/a	1.086	1.734	2.144	1.825	1.605	1.409	2.067	1.921	1.239	986	1.022
Estanislao del Campo	s/a	s/a	150	403	356	367	386	336	393	389	388	363	398
Evaristo Carriego	25	s/a	18	30	39	25	28	24	26	24	27	27	19
Fernández Moreno	218	s/a	197	291	318	280	212	257	258	229	218	201	221
Hilario Ascasubi	220	s/a	195	270	225	264	292	296	298	351	297	325	279
Julio C. Saguier	371	s/a	369	572	630	451	465	422	432	395	385	412	298
Javier Villafañe	356	s/a	242	397	453	532	620	574	779	803	804	951	748
Joaquín V. González	180	180	155	236	265	249	290	314	302	288	249	273	164
José Hernández	230	s/a	220	252	226	231	327	280	346	402	286	273	211
José Mármol	1.159	s/a	1.179	1.397	1.404	1.438	1.604	1.609	1.492	1.472	1.312	1.246	1.340
Julio Cortázar	378	s/a	325	430	457	494	405	447	490	415	448	442	370
La Prensa	584	s/a	257	566	605	586	676	511	731	725	747	787	822
Leopoldo Lugones	1.213	1.326	1.128	1.405	1.272	1.242	1.420	1.379	1.410	1.402	1.257	1.373	1.346
Manuel Gálvez	854	s/a	475	600	562	534	745	608	1.082	1.016	581	972	551
Mariano Pelliza	272	s/a	209	274	421	488	532	484	632	594	507	461	456
Mediateca de Patrimonio	212	s/a	191	242	191	197	242	252	260	271	253	235	224
Miguel Cané	760	244	668	857	829	832	860	820	770	762	760	798	697
Parque de la Ciudad	///	///	13	26	17	23	20	63	94	67	76	150	42
Rafael Obligado	150	s/a	108	118	139	125	166	148	156	148	132	165	172
Ricardo Güiraldes	380	611	268	361	372	416	431	304	340	358	268	308	292
Saavedra ¹	52	s/a	46	s/a	s/a	s/a	45	72	86	90	92	75	65
Subtotal infantiles	1.545	260	1.439	2.003	2.783	3.434	3.386	2.209	3.361	3.345	3.194	2.736	1.918
Álvaro Yunque	170	s/a	281	383	708	645	705	312	547	504	561	220	187
Antonio Devoto	40	31	56	103	176	42	203	181	228	195	147	59	72
Benito Lynch	16	s/a	26	12	189	157	62	25	161	373	135	248	52
Del Barco Centenera	281	s/a	308	438	506	454	493	416	857	591	539	515	223
Enrique Banchs	314	s/a	195	290	337	286	330	251	344	297	398	392	379
Julio C. Saguier	125	s/a	183	169	180	441	551	169	355	261	294	148	135
Javier Villafañe	310	s/a	145	251	321	1.032	556	469	494	718	730	744	514
Joaquín V. González	90	80	73	112	96	117	196	129	114	136	117	119	83
Leopoldo Lugones	129	77	96	130	127	144	179	146	164	170	152	144	160
Miguel Cané	70	72	76	115	143	116	111	111	97	100	121	147	113

¹ Cerrada marzo, abril y mayo por saneamiento del material bibliográfico.

s/a: sin actividad.

Nota: en algunas de las bibliotecas, se incorporaron salas especiales destinadas a los niños, denominadas bibliotecas infantiles; orientan su oferta hacia un público de hasta 12 años de edad, aproximadamente.

Fuente: Dirección General de Estadística y Censos (Ministerio de Hacienda GCBA) sobre la base de datos del Ministerio de Cultura. Dirección del Libro y Promoción de la Lectura.

Cuadro 2 Funciones y asistentes al Complejo Teatral de Buenos Aires por teatro. Ciudad de Buenos Aires. Diciembre 2009/diciembre 2010

Período	Teatro																			
	General San Martín ¹				Presidente Alvear				Regio				Sarmiento				De la Ribera			
	Funciones	Asistentes	Funciones	Asistentes	Funciones	Asistentes	Funciones	Asistentes	Funciones	Asistentes	Funciones	Asistentes	Funciones	Asistentes	Funciones	Asistentes	Funciones	Asistentes		
Total																				
2009																				
Diciembre	53	15.982	43	12.444	10	3.538	s/a	s/a	s/a	s/a	s/a	s/a	s/a	s/a	s/a	s/a	s/a	s/a	s/a	
2010																				
Enero	69	12.104	57	9.814	12	2.290	s/a	s/a	s/a	s/a	s/a	s/a	s/a	s/a	s/a	s/a	s/a	s/a	s/a	s/a
Febrero	162	24.438	146	21.450	16	2.988	s/a	s/a	s/a	s/a	s/a	s/a	s/a	s/a	s/a	s/a	s/a	s/a	s/a	s/a
Marzo	183	20.712	158	15.438	17	4.240	s/a	s/a	s/a	s/a	s/a	s/a	s/a	8	1.034	s/a	s/a	s/a	s/a	s/a
Abril	142	17.735	121	13.762	1	462	2	739	2	462	2	739	16	2.102	2	670	2	670	2	670
Mayo	183	22.300	141	12.267	14	5.079	17	2.524	11	2.430	11	2.430	11	2.430	s/a	s/a	s/a	s/a	s/a	s/a
Junio	205	31.065	152	18.821	28	8.572	14	2.700	8	827	8	827	17	3.029	5	831	14	1.885	14	1.885
Julio	217	47.653	163	32.279	25	9.987	7	1.527	17	3.029	17	3.029	17	3.029	14	1.885	20	4.479	20	4.479
Agosto	198	50.832	145	34.748	22	11.581	s/a	s/a	17	2.618	17	2.618	17	2.618	20	4.479	20	4.479	20	4.479
Septiembre	254	54.306	175	32.960	21	9.102	13	3.696	25	4.069	25	4.069	25	4.069	20	4.479	20	4.479	20	4.479
Octubre	231	36.282	169	21.958	14	5.206	15	3.379	23	3.631	23	3.631	23	3.631	10	2.108	10	2.108	10	2.108
Noviembre	224	30.612	161	18.549	11	3.616	15	3.800	23	3.977	23	3.977	23	3.977	14	670	14	670	14	670
Diciembre	69	19.836	39	10.937	11	4.817	s/a	s/a	12	2.561	12	2.561	12	2.561	7	1.521	7	1.521	7	1.521

¹Incluye las salas Leopoldo Lugones, Martín Coronado, Casacuberta, Carlos Morel y Cunill Cabanellas.

s/a: sin actividad.

Nota: no incluye asistentes a las actividades de verano organizadas por el Complejo Teatral de Buenos Aires realizadas fuera de los teatros mencionados.

Fuente: Dirección General de Estadística y Censos (Ministerio de Hacienda GGBA) sobre la base de datos del Ministerio de Cultura. Complejo Teatral de Buenos Aires.

Cuadro 3 Actividades culturales y asistentes al Centro Cultural Recoleta por tipo de actividad. Ciudad de Buenos Aires. Diciembre 2009/diciembre 2010

Período	Total																			
	Exposición				Música				Teatro				Danza				Cine			
	Actividades	Asistentes	Actividades ¹	Asistentes	Actividades	Asistentes	Actividades	Asistentes	Actividades	Asistentes	Actividades	Asistentes	Actividades	Asistentes	Actividades	Asistentes	Actividades	Asistentes		
2009																				
Diciembre	37	98.250	28	73.580	6	24.500	-	-	-	-	-	-	-	3	-	-	-	-	170	
2010																				
Enero	29	66.298	22	65.850	-	-	7	448	-	-	-	-	-	-	-	-	-	-	-	
Febrero	34	59.516	18	57.540	-	-	16	1.976	-	-	-	-	-	-	-	-	-	-	-	
Marzo	48	69.800	20	62.524	-	-	28	7.276	-	-	-	-	-	-	-	-	-	-	-	
Abril	80	117.353	34	97.450	1	105	41	19.378	-	-	-	-	-	4	-	-	-	-	420	
Mayo	65	88.035	23	67.525	4	215	33	19.845	-	-	-	-	-	5	-	-	-	-	450	
Junio ²	131	194.043	19	87.450	57	85.525	26	14.853	11	4.585	18	1.630	-	-	-	-	-	-	-	
Julio	95	169.485	36	145.657	7	568	48	22.748	-	-	-	-	-	4	-	-	-	-	512	
Agosto	96	141.774	38	123.545	12	1.183	29	15.423	-	-	-	-	-	17	-	-	-	-	1.623	
Septiembre	67	143.050	18	121.645	2	545	43	19.850	4	1.010	-	-	-	-	-	-	-	-	-	
Octubre	68	159.246	27	142.223	8	995	26	8.808	5	7.000	2	220	-	-	-	-	-	-	-	
Noviembre	74	150.547	37	137.325	6	420	30	12.712	-	-	-	-	-	1	-	-	-	-	90	
Diciembre	69	171.084	32	136.235	22	24.350	13	10.319	-	-	-	-	-	2	-	-	-	-	180	

¹ Incluye las exposiciones inauguradas en el mes más las que continúan de meses anteriores; la suma de los parciales podría llevar a la duplicación de la información y no coincidir con la cantidad de exposiciones efectivamente realizadas.

² Incluye actividades y asistentes de música y cine del festival "Ciudad Emergente".

Fuente: Dirección General de Estadística y Censos (Ministerio de Hacienda eCBA) sobre la base de datos del Ministerio de Cultura. Centro Cultural Recoleta.

Cuadro 4 Actividades culturales y asistentes a los centros culturales barriales por tipo de actividad. Ciudad de Buenos Aires. Diciembre 2009/diciembre 2010

Período	Tipo de actividad																				
	Total		Cine y video		Culturas urbanas		Danza		Música		Teatro		Megaevento		Exposición y muestra		Conferencia, jornada y presentaciones		Otro		
	Actividades	Asistentes	Actividades	Asistentes	Actividades	Asistentes	Actividades	Asistentes	Actividades	Asistentes	Actividades	Asistentes	Actividades	Asistentes	Actividades	Asistentes	Actividades	Asistentes	Actividades	Asistentes	
2009																					
Diciembre	356	81.242	18	612	11	1.880	58	9.483	42	5.437	84	11.936	15	13.859	66	26.023	28	2.622	34	9.390	
2010																					
Enero	32	6.255	-	-	-	-	9	331	9	1.364	7	680	3	3.060	4	820	-	-	-	-	
Febrero	66	21.275	4	100	3	1.115	17	1.176	12	2.514	12	890	8	14.000	8	2.410	-	-	2	70	
Marzo	152	28.204	14	212	2	1.340	32	4.252	26	3.663	46	5.216	9	1.870	14	10.998	5	228	4	425	
Abril	226	37.326	29	749	-	-	37	4.277	49	5.753	70	8.616	4	160	21	16.219	7	372	9	1.180	
Mayo ¹	315	54.284	27	784	2	600	66	8.926	45	3.636	91	9.721	16	2.035	30	23.679	25	1.283	13	3.620	
Junio	289	40.966	32	831	3	1.050	44	6.243	47	4.198	85	8.018	15	2.535	26	14.369	24	1.612	13	2.110	
Julio	392	89.441	40	2.690	2	565	42	5.258	44	4.210	183	32.252	16	3.141	28	37.895	14	1.005	23	2.425	
Agosto	304	44.938	57	1.219	7	2.030	26	3.023	51	5.193	100	10.529	7	683	27	18.919	21	1.572	8	1.770	
Septiembre	294	46.572	33	526	7	2.345	43	5.314	50	5.639	98	9.929	13	2.260	24	18.302	15	1.067	11	1.190	
Octubre	311	53.035	49	1.198	11	1.957	53	6.894	47	9.287	79	8.178	14	2.748	27	20.018	27	2.610	4	145	
Noviembre	318	70.718	35	554	3	755	49	10.697	47	6.008	86	9.050	24	22.134	45	15.481	17	1.959	12	4.080	
Diciembre	305	81.386	20	988	14	3.530	38	8.071	46	7.962	72	10.128	18	18.145	61	25.248	18	1.835	18	5.479	

¹ Mes en el que se declaró el alerta sanitaria por la pandemia de Gripe H1N1 y se suspendieron actividades.

Fuente: Dirección General de Estadística y Censos (Ministerio de Hacienda GCBA) sobre la base de datos del Ministerio de Cultura. Dirección de Promoción Cultural.

Cuadro 5 Circulación neta pagada de diarios nacionales por diario. Ciudad de Buenos Aires y alrededores. Diciembre 2009/diciembre 2010

Período	Diario				
	Total	Clarín	La Nación	Olé	Popular
2009					
Diciembre	14.763.510	7.903.260	3.530.820	936.270	2.393.160
2010					
Enero	14.190.780	7.529.160	3.298.650	934.830	2.428.140
Febrero	13.171.452	6.905.808	3.164.840	889.756	2.211.048
Marzo	15.137.734	7.909.371	3.688.008	1.040.732	2.499.623
Abril	14.655.990	7.590.900	3.669.120	999.540	2.396.430
Mayo	15.383.730	7.816.230	3.827.970	1.234.320	2.505.210
Junio	14.659.800	7.274.700	3.736.950	1.294.920	2.353.230
Julio	14.819.178	7.528.288	3.869.668	1.000.556	2.420.666
Agosto	15.433.040	7.868.141	4.044.632	1.052.574	2.467.693
Septiembre	14.512.980	7.341.930	3.885.180	928.740	2.357.130
Octubre	15.499.721	7.870.187	4.283.115	874.789	2.471.630
Noviembre	13.972.519	6.927.955	3.807.990	931.045	2.305.529
Diciembre	14.330.190	7.133.670	3.897.750	955.170	2.343.600

Nota: circulación neta pagada de diarios nacionales en el ámbito de la Ciudad de Buenos Aires y de las localidades situadas en un radio de 60 km de la Ciudad. Sólo se consignan los datos correspondientes a los diarios inscriptos en el Instituto Verificador de Circulación (ivc).

Fuente: Dirección General de Estadística y Censos (Miniterio de Hacienda GCBA) sobre la base de datos del Instituto Verificador de Circulación (ivc).

» Dinámica y estructura de la población

Cuadros

Cuadro 1	Distribución porcentual de la población por grandes grupos de edad según sexo y lugar de nacimiento. Ciudad de Buenos Aires. Año 2009	121
Cuadro 2	Distribución porcentual de la población por lugar de nacimiento según comuna. Ciudad de Buenos Aires. Año 2009	121

» Dinámica y estructura de la población

En este número se presenta la distribución porcentual de la población por grandes grupos de edad según sexo y lugar de nacimiento. También se difunde la distribución porcentual de la población por lugar de nacimiento según comuna.

La información tiene como fuente la Encuesta Anual de Hogares que realizara esta Dirección General en 2009.

Cuadro 1 Distribución porcentual de la población por grandes grupos de edad según sexo y lugar de nacimiento. Ciudad de Buenos Aires. Año 2009

Sexo y lugar de nacimiento	Grupo de edad (años)				
	Total	0 - 14	15 - 39	40 - 59	60 y más
Total	100,0	16,2	37,6	23,4	22,8
Nacidos en la Ciudad	100,0	23,0	36,6	20,8	19,6
Nacidos fuera de la Ciudad	100,0	4,5	39,4	27,7	28,3
En el resto del país	100,0	4,2	39,1	28,6	28,0
En el exterior	100,0	5,3	40,2	25,5	29,0
Varón	100,0	17,9	39,2	22,8	20,1
Nacidos en la Ciudad	100,0	24,6	37,5	19,9	18,0
Nacidos fuera de la Ciudad	100,0	5,1	42,6	28,3	24,1
En el resto del país	100,0	4,6	43,0	29,8	22,6
En el exterior	100,0	4,6	43,0	29,8	22,6
Mujer	100,0	14,7	36,3	23,9	25,1
Nacidas en la Ciudad	100,0	21,6	35,8	21,7	21,0
Nacidas fuera de la Ciudad	100,0	4,2	37,1	27,3	31,4
En el resto del país	100,0	4,0	36,2	27,7	32,0
En el exterior	100,0	4,5	39,3	26,2	30,0

Nota: la suma de las cifras parciales difiere del total por procedimientos de redondeo.

Fuente: Dirección General de Estadística y Censos (Ministerio de Hacienda GCBA). EAH 2009.

Cuadro 2 Distribución porcentual de la población por lugar de nacimiento según comuna. Ciudad de Buenos Aires. Año 2009

Comuna	Total	Ciudad de Buenos Aires	Prov. Buenos Aires	Otra provincia	País limítrofe	País no limítrofe
Total	100,0	63,2	12,7	13,5	5,8	4,8
1	100,0	49,3	16,0	18,9	9,4	6,3
2	100,0	57,3	15,8	20,4	2,9	3,6
3	100,0	49,7	13,7	20,7	4,9	11,0
4	100,0	59,5	12,5	15,2	10,7	2,1
5	100,0	59,8	16,2	13,2	4,5	6,2
6	100,0	69,1	13,1	12,2	3,1	2,4
7	100,0	67,1	9,3	8,8	9,6	5,2
8	100,0	65,3	7,1	10,3	15,0	2,2
9	100,0	72,4	7,6	7,6	7,5	4,9
10	100,0	72,3	10,7	8,6	2,9	5,4
11	100,0	75,2	9,4	7,4	2,5	5,5
12	100,0	69,3	14,7	10,7	1,8	3,3
13	100,0	63,7	13,2	14,9	3,6	4,6
14	100,0	57,3	16,8	16,6	4,0	5,4
15	100,0	65,0	11,8	15,5	4,2	3,4

Nota: las diferencias con el total se deben a casos de lugar de nacimiento ignorado.

Fuente: Dirección General de Estadística y Censos (Ministerio de Hacienda GCBA). EAH 2009.



Cuadros

Cuadro 1

Visitas guiadas y asistentes a la Reserva Ecológica Costanera Sur por tipo de visita guiada y tipo de asistente. Ciudad de Buenos Aires. Enero 2010/enero 2011

125

» Esparcimiento

Esta sección incluye información de actividades relacionadas con el esparcimiento en la Ciudad de Buenos Aires y refiere a las visitas guiadas y a los asistentes a la Reserva Ecológica Costanera Sur.

Los datos provienen de la Reserva Ecológica Costanera Sur (Ministerio de Ambiente y Espacio Público).

Para la mejor comprensión del contenido se enuncian las siguientes definiciones:

Asistente: cantidad de veces que una persona participa de una actividad. No debe ser considerado como sinónimo de individuo, debido a que un mismo sujeto puede asistir más de una vez a una misma actividad.

Visita guiada: visita grupal asistida por un guía especializado perteneciente al organismo que brinda la actividad.

Cuadro 1 Visitas guiadas y asistentes a la Reserva Ecológica Costanera Sur por tipo de visita guiada y tipo de asistente. Ciudad de Buenos Aires. Enero 2010/enero 2011

Período	Visitas guiadas	Total	Asistentes		
			Tipo de visita guiada		
			Diurna		Nocturna
			Tipo de asistente		
Estudiante	Público en general				
2010					
Enero	16	185	-	47	138
Febrero	15	223	-	45	178
Marzo	37	637	403	126	108
Abril	52	896	504	303	89
Mayo	48	968	687	199	82
Junio	45	857	674	121	62
Julio	39	519	264	190	65
Agosto	43	827	246	524	57
Septiembre	61	1.114	802	238	74
Octubre	100	1.828	1.522	213	93
Noviembre	120	2.111	1.810	193	108
Diciembre	32	396	118	213	65
2011					
Enero	23	235	-	157	78

Fuente: Dirección General de Estadística y Censos (Ministerio de Hacienda GCBA) sobre la base de datos del Ministerio de Ambiente y Espacio Público. Reserva Ecológica Costanera Sur.

Cuadros

Cuadro 1	Nacimientos registrados por residencia habitual. Ciudad de Buenos Aires. Diciembre 2009/diciembre 2010	130
Cuadro 2	Defunciones registradas por residencia habitual. Ciudad de Buenos Aires. Diciembre 2009/diciembre 2010	130
Cuadro 3	Defunciones de menores de 1 año registradas por residencia habitual. Ciudad de Buenos Aires. Diciembre 2009/diciembre 2010	131
Cuadro 4	Defunciones fetales registradas por residencia habitual. Ciudad de Buenos Aires. Diciembre 2009/diciembre 2010	131
Cuadro 5	Distribución porcentual de los nacimientos por peso al nacer. Ciudad de Buenos Aires. Años 2000/2009	132
Cuadro 6	Distribución porcentual de los nacimientos por tiempo de gestación. Ciudad de Buenos Aires. Años 2000/2009	132

» Estadísticas vitales

Esta sección presenta información mensual correspondiente a los nacimientos y defunciones inscriptos en el Registro Civil por residencia habitual (en la Ciudad de Buenos Aires, fuera de ella y desconocida). La información proviene del registro de la Dirección General de Estadística y Censos (Ministerio de Hacienda GCBA).

Por otro lado se difunde, para el período 2000/2009, la distribución porcentual de los nacimientos por peso al nacer y por semanas de gestación.

Para mejor comprensión del contenido se enuncian las siguientes definiciones:

Defunción: desaparición permanente de todo signo de vida, cualquiera que sea el tiempo transcurrido desde el nacimiento con vida (cesación post-natal de las funciones vitales sin posibilidad de resucitar). Por tanto, esta definición excluye las defunciones fetales.

Defunción fetal: muerte ocurrida con anterioridad a la expulsión completa o extracción del cuerpo de la madre de un producto de la concepción, cualquiera que haya sido la duración del embarazo; la defunción se señala por el hecho de que, después de tal separación, el feto no respira ni muestra cualquier otro signo de vida, tal como el latido del corazón, la pulsación del cordón umbilical o el movimiento efectivo de músculos voluntarios.

Lugar de residencia habitual: localización geográfica o dirección donde reside habitualmente la persona. No necesita ser el mismo lugar en que la persona se encontraba en el momento en que ocurrió el hecho o, su residencia legal. A los efectos de la tabulación, se determina:

- para nacidos vivos: lugar de residencia de la madre en el momento del alumbramiento del nacido vivo,
- para defunciones fetales: lugar de residencia de la madre en el momento de la expulsión del feto muerto,
- para defunciones de menores de un año: lugar de residencia de la madre en el momento de la muerte del niño (o la del niño si la madre ha muerto),
- para defunciones del resto de las edades: lugar de residencia del fallecido al morir.

Nacido vivo: expulsión o extracción completa del cuerpo de la madre prescindiendo de la duración del embarazo, de un producto de la concepción que, después de tal separación, respire o manifieste cualquier otro signo de vida, tal como el latido del corazón, pulsaciones del cordón umbilical, o movimiento efectivo de músculos voluntarios, haya o no haya sido cortado el cordón umbilical y esté o no unida la placenta; cada producto de tal alumbramiento se considera nacido vivo.

Peso al nacer: primera medición del peso del recién nacido hecha después del nacimiento. Dicho peso debe ser tomado preferentemente dentro de la primera hora de vida, antes de que ocurra la pérdida post-natal importante de peso. Se define como bajo peso al nacer al inferior a 2.500 gramos (hasta 2.499 gramos inclusive).

Tiempo de gestación: semanas completas que duró el embarazo desde el primer día del último período menstrual normal hasta el día en que ocurrió el nacimiento.

Cuadro 1 Nacimientos registrados por residencia habitual. Ciudad de Buenos Aires. Diciembre 2009/diciembre 2010

Período	Total	Residencia habitual		
		En la Ciudad	Fuera de la Ciudad	Desconocida
2009				
Diciembre	6.471	3.447	2.940	84
2010				
Enero	6.870	3.590	3.214	66
Febrero	6.103	3.173	2.835	95
Marzo	8.763	4.443	4.197	123
Abril	7.887	3.992	3.773	122
Mayo	7.270	3.680	3.517	73
Junio	7.678	3.900	3.685	93
Julio	7.240	3.702	3.446	92
Agosto	7.423	3.811	3.508	104
Septiembre	7.325	3.853	3.384	88
Octubre	6.226	3.255	2.901	70
Noviembre	6.895	3.648	3.172	75
Diciembre	6.488	3.370	2.994	124

Nota: los valores son de carácter provisorio y sujeto a las modificaciones propias de los procesos del Sistema de Estadísticas Vitales en vigencia.

Fuente: Dirección General de Estadística y Censos (Ministerio de Hacienda GCBA). Estadísticas Vitales.

Cuadro 2 Defunciones registradas por residencia habitual. Ciudad de Buenos Aires. Diciembre 2009/diciembre 2010

Período	Total	Residencia habitual		
		En la Ciudad	Fuera de la Ciudad	Desconocida
2009				
Diciembre	3.127	2.269	818	40
2010				
Enero	3.186	2.402	769	15
Febrero	2.740	2.046	669	25
Marzo	3.084	2.244	803	37
Abril	3.112	2.339	742	31
Mayo	3.430	2.585	828	17
Junio	3.479	2.648	819	12
Julio	3.723	2.806	903	14
Agosto	3.833	2.914	900	19
Setiembre	3.476	2.601	842	33
Octubre	3.469	2.590	864	15
Noviembre	3.436	2.561	858	17
Diciembre	3.324	2.510	799	15

Nota: los valores son de carácter provisorio y sujeto a las modificaciones propias de los procesos del Sistema de Estadísticas Vitales en vigencia.

Fuente: Dirección General de Estadística y Censos (Ministerio de Hacienda GCBA). Estadísticas Vitales.

Cuadro 3 Defunciones de menores de 1 año registradas por residencia habitual. Ciudad de Buenos Aires. Diciembre 2009/diciembre 2010

Período	Total	Residencia habitual		
		En la Ciudad	Fuera de la Ciudad	Desconocida
2009				
Diciembre	88	28	56	4
2010				
Enero	84	19	63	2
Febrero	80	20	57	3
Marzo	84	22	62	-
Abril	81	23	56	2
Mayo	102	31	69	2
Junio	95	33	60	2
Julio	99	36	61	2
Agosto	87	25	61	1
Septiembre	80	28	51	1
Octubre	87	18	64	5
Noviembre	79	22	56	1
Diciembre	92	21	67	4

Nota: los valores son de carácter provisorio y sujeto a las modificaciones propias de los procesos del Sistema de Estadísticas Vitales en vigencia.

Fuente: Dirección General de Estadística y Censos (Ministerio de Hacienda GCBA). Estadísticas Vitales.

Cuadro 4 Defunciones fetales registradas por residencia habitual. Ciudad de Buenos Aires. Diciembre 2009/diciembre 2010

Período	Total	Residencia habitual		
		En la Ciudad	Fuera de la Ciudad	Desconocida
2009				
Diciembre	66	25	35	6
2010				
Enero	59	28	29	2
Febrero	55	23	29	3
Marzo	66	30	29	7
Abril	76	26	36	14
Mayo	55	21	28	6
Junio	57	24	23	10
Julio	58	24	30	4
Agosto	54	20	31	3
Septiembre	51	21	20	10
Octubre	43	14	23	6
Noviembre	67	25	35	7
Diciembre	63	28	29	6

Nota: los valores son de carácter provisorio y sujeto a las modificaciones propias de los procesos del Sistema de Estadísticas Vitales en vigencia.

Fuente: Dirección General de Estadística y Censos (Ministerio de Hacienda GCBA). Estadísticas Vitales.

Cuadro 5 Distribución porcentual de los nacimientos por peso al nacer. Ciudad de Buenos Aires. Años 2000/2009

Año	Total	Peso al nacer (gramos)		
		Menos de 1.000	1.000 a 2.499	2.500 y más
2000	100,0	0,3	7,3	89,3
2001	100,0	0,4	7,1	90,1
2002	100,0	0,4	6,9	91,1
2003	100,0	0,5	7,1	90,9
2004	100,0	0,5	6,9	91,8
2005	100,0	0,4	6,8	91,9
2006	100,0	0,4	6,7	92,2
2007	100,0	0,4	6,7	92,0
2008	100,0	0,4	6,3	92,4
2009	100,0	0,5	6,4	92,2

Nota: las diferencias con el total se deben a casos de peso ignorado.

Fuente: Dirección General de Estadística y Censos (Ministerio de Hacienda GCBA). Estadísticas Vitales.

Cuadro 6 Distribución porcentual de los nacimientos por tiempo de gestación. Ciudad de Buenos Aires. Años 2000/2009

Año	Total	Tiempo de gestación (semanas)		
		Pretérmino (menos de 37)	Término (37 a 41)	Post-término (42 y más)
2000	100,0	6,1	86,4	1,2
2001	100,0	6,4	88,5	1,2
2002	100,0	6,9	88,9	1,1
2003	100,0	7,4	89,9	1,0
2004	100,0	7,8	90,1	0,9
2005	100,0	7,3	91,2	0,7
2006	100,0	7,7	91,2	0,7
2007	100,0	7,4	90,9	0,6
2008	100,0	7,5	90,8	0,5
2009	100,0	7,4	90,5	0,5

Nota: las diferencias con el total se deben a casos de tiempo de gestación ignorado.

Fuente: Dirección General de Estadística y Censos (Ministerio de Hacienda GCBA). Estadísticas Vitales.

Cuadros

Cuadro 1	Matrimonios registrados. Ciudad de Buenos Aires. Diciembre 2009/diciembre 2010	136
Cuadro 2	Certificados de convivencia registrados. Ciudad de Buenos Aires. Diciembre 2009/diciembre 2010	136
Cuadro 3	Uniones civiles registradas por composición de la pareja. Ciudad de Buenos Aires. Diciembre 2009/diciembre 2010	136
Cuadro 4	Divorcios vinculares registrados. Ciudad de Buenos Aires. Diciembre 2009/diciembre 2010	137
Cuadro 5	Adopciones registradas por tipo de adopción y sexo del menor adoptado. Ciudad de Buenos Aires. Diciembre 2009/diciembre 2010	137
Cuadro 6	Divorcios registrados según grupo de edad del cónyuge y duración del matrimonio que se disuelve. Ciudad de Buenos Aires. Año 2009	137
Cuadro 7	Divorcios registrados según grupo de edad de la cónyuge y duración del matrimonio que se disuelve. Ciudad de Buenos Aires. Año 2009	138
Cuadro 8	Distribución porcentual de los hogares por tipo de hogar. Ciudad de Buenos Aires. Años 2002/2009	138
Cuadro 9	Distribución porcentual de la población soltera menor de 25 años por situación de convivencia con los padres según grupo de edad. Ciudad de Buenos Aires. Año 2009	138

» Familia y hogares

En este número se presenta para el período diciembre 2009/diciembre 2010 la cantidad mensual de matrimonios, certificados de convivencia, uniones civiles, divorcios y adopciones inscriptos en el registro civil.

Por otra parte, a partir del formulario "Informe estadístico de divorcio" que esta Dirección General elaboró y que completa la Dirección Legales de la Dirección General de Registro del Estado Civil y Capacidad de las Personas se presenta el número de divorcios según grupo de edad de los cónyuges y duración del matrimonio que se disuelve.

Finalmente se presenta la distribución porcentual de los hogares por tipo de hogar para los años 2002/2009 y para el año 2009 la distribución porcentual de la población soltera menor de 25 años por situación de convivencia con los padres según grupo de edad. Esta información tiene como fuente la Encuesta Anual de Hogares.

Para una mejor comprensión de los datos presentados se enuncian las siguientes definiciones:

Adopción plena: confiere al adoptado una filiación que sustituye a la de origen. Con ella se extingue el parentesco con los integrantes de su familia biológica y todos sus efectos jurídicos, excepto lo relativo a los impedimentos matrimoniales. El hijo adoptivo llevará el apellido del adoptante y tendrá los mismos derechos y obligaciones del hijo biológico. La adopción plena es irrevocable (Ley N° 24.779, art. 323).

Adopción simple: confiere al adoptado la posición de hijo biológico. Crea el vínculo de hijo legítimo con el adoptante y, a la vez, conserva el vínculo de sangre con su familia biológica. Los derechos y deberes que resulten del vínculo biológico del adoptado no quedan extinguidos por la adopción, con excepción de la patria potestad. La adopción simple impone al adoptado el apellido del adoptante, pero aquél podrá agregar el suyo propio a partir de los dieciocho años. La adopción simple es revocable y la revocación extingue, desde su declaración judicial y para lo futuro, todos los efectos de la adopción (Ley N° 24.779, art. 329 y concordantes).

Certificado de convivencia: constancia emitida por el Registro de las Personas en el ámbito de la Ciudad de Buenos Aires a los efectos de acreditar las uniones de hecho. Permite acceder a beneficios de la Seguridad Social, del Sistema de Salud y diversas tramitaciones civiles.

Divorcio vincular: disolución legal del matrimonio. Permite al divorciado contraer nuevas nupcias. Se reconocen a partir de la Ley N° 23.515 del año 1987.

Hogar: conjunto de personas, parientes o no, que viven bajo el mismo techo y comparten los gastos de alimentación. Una persona que vive sola también constituye un hogar.

Jefe de hogar: persona reconocida como tal por los demás miembros del hogar.

Tipos de hogar:

No familiares:

Unipersonal: jefe/jefa solo o con empleado/s doméstico/s

Multipersonal no familiar: jefe/jefa y otros no familiares

Familiares:

Nuclear: pareja sola o con hijos solteros (núcleo completo), o sólo uno de los miembros de la pareja con, al menos, un/a hijo/a soltero/a (núcleo incompleto)

Extendido: jefe/jefa u hogar nuclear más otros familiares

Compuesto: jefe/jefa, hogar nuclear u hogar extendido más otros no familiares

Núcleo conyugal: tipo especial de familia constituida exclusivamente en alguna de las siguientes formas:

- Pareja sola sin hijo/s soltero/s (completo)

- Pareja con uno o más hijos solteros (completo)

- Un progenitor (el padre o la madre) con uno o más hijos solteros (incompleto)

Matrimonio: unión legal, conforme a derecho, de dos personas. La Ley N° 26.618, que entró en vigencia el 31 de julio de 2010, en su Artículo 2°, sustituye el artículo 172 del Código Civil, el que quedará redactado de la siguiente forma: Es indispensable para la existencia del matrimonio el pleno y libre consentimiento expresado personalmente por ambos contrayentes ante la autoridad competente para celebrarlo. El matrimonio tendrá los mismos requisitos y efectos, con independencia de que los contrayentes sean del mismo o de diferente sexo.

Unión civil: unión conformada libremente por dos personas con independencia de su sexo y orientación sexual. Se reconocen en la Ciudad de Buenos Aires a partir de la sanción de la Ley N° 1.004 (diciembre de 2002) y de su Decreto Reglamentario 556 (mayo de 2003).

Cuadro 1 Matrimonios registrados. Ciudad de Buenos Aires. Diciembre 2009/diciembre 2010

Período	Matrimonios
2009	
Diciembre	1.484
2010	
Enero	663
Febrero	1.017
Marzo	1.490
Abril	1.152
Mayo	814
Junio	649
Julio	785
Agosto	816
Septiembre	1.193
Octubre	1.456
Noviembre	1.704
Diciembre	1.650

Fuente: Dirección General de Estadística y Censos (Ministerio de Hacienda GCBA). Estadísticas vitales.

Cuadro 2 Certificados de convivencia registrados. Ciudad de Buenos Aires. Diciembre 2009/diciembre 2010

Período	Certificados de convivencia
2009	
Diciembre	558
2010	
Enero	643
Febrero	647
Marzo	998
Abril	838
Mayo	812
Junio	941
Julio	1.118
Agosto	1.021
Septiembre	1.046
Octubre	865
Noviembre	1.087
Diciembre	710

Fuente: Ministerio de Justicia y Seguridad. Dirección General del Registro del Estado Civil y Capacidad de las Personas.

Cuadro 3 Uniones civiles registradas por composición de la pareja. Ciudad de Buenos Aires. Diciembre 2009/diciembre 2010

Período	Composición de la pareja			
	Total	Varón - Mujer	Varón - Varón	Mujer - Mujer
2009				
Diciembre	32	23	6	3
2010				
Enero	43	33	9	1
Febrero	46	38	5	3
Marzo	58	50	4	4
Abril	47	44	1	2
Mayo	40	32	4	4
Junio	53	50	3	-
Julio	50	46	4	-
Agosto	51	49	1	1
Septiembre	48	44	3	1
Octubre	27	24	3	1
Noviembre	35	31	3	1
Diciembre	56	51	4	1

Fuente: Ministerio de Justicia y Seguridad. Dirección General del Registro del Estado Civil y Capacidad de las Personas.

Cuadro 4 Divorcios vinculares registrados. Ciudad de Buenos Aires. Diciembre 2009/diciembre 2010

Período	Divorcios vinculares
2009	
Diciembre	583
2010	
Enero	241
Febrero	374
Marzo	588
Abril	605
Mayo	507
Junio	716
Julio	527
Agosto	514
Septiembre	709
Octubre	420
Noviembre	440
Diciembre	939

Fuente: Ministerio de Justicia y Seguridad. Dirección General del Registro del Estado Civil y Capacidad de las Personas.

Cuadro 5 Adopciones registradas por tipo de adopción y sexo del menor adoptado. Ciudad de Buenos Aires. Diciembre 2009/diciembre 2010

Período	Total	Tipo de adopción					
		Plenas			Simples		
		Subtotal	Varón	Mujer	Subtotal	Varón	Mujer
2009							
Diciembre	17	8	3	5	9	5	4
2010							
Enero	15	7	3	4	8	4	4
Febrero	15	10	3	7	5	-	5
Marzo	15	11	4	7	4	2	2
Abril	19	14	9	5	5	2	3
Mayo	21	15	7	8	6	3	3
Junio	17	13	8	5	4	1	3
Julio	21	18	4	14	3	2	1
Agosto	14	7	3	4	7	3	4
Septiembre	27	17	7	10	10	8	2
Octubre	12	7	4	3	5	4	1
Noviembre	15	8	5	3	7	4	3
Diciembre	19	15	7	8	4	2	2

Fuente: Ministerio de Justicia y Seguridad. Subsecretaría de Justicia. Dirección General del Registro del Estado Civil y Capacidad de las Personas.

Cuadro 6 Divorcios registrados según grupo de edad del cónyuge y duración del matrimonio que se disuelve. Ciudad de Buenos Aires. Año 2009

Grupo de edad (años)	Duración matrimonio que se disuelve (años)				
	Total	Hasta 4	5 - 9	10 - 19	20 y más
Total	6.080	512	1.197	2.034	2.337
20 - 24	6	3	3	-	-
25 - 29	187	93	93	1	-
30 - 34	744	188	437	119	-
35 - 39	930	126	319	480	5
40 - 44	967	42	149	658	118
45 - 49	1.060	26	78	427	529
50 - 54	861	11	47	152	651
55 - 59	591	8	25	86	472
60 y más	702	11	39	95	557
Ignorado	32	4	7	16	5

Fuente: Dirección General de Estadística y Censos (Ministerio de Hacienda G.C.B.A.). Estadísticas vitales.

Cuadro 7 Divorcios registrados según grupo de edad de la cónyuge y duración del matrimonio que se disuelve. Ciudad de Buenos Aires. Año 2009

Grupo de edad (años)	Duración matrimonio que se disuelve (años)				
	Total	Hasta 4	5 - 9	10 - 19	20 y más
Total	6.080	512	1.197	2.034	2.337
20 - 24	24	11	13	-	-
25 - 29	341	146	177	18	-
30 - 34	906	207	470	229	-
35 - 39	1.075	84	304	653	34
40 - 44	1.005	24	112	608	261
45 - 49	994	13	51	307	623
50 - 54	732	8	27	113	584
55 - 59	481	7	18	49	407
60 y más	471	5	15	36	415
Ignorado	51	7	10	21	13

Fuente: Dirección General de Estadística y Censos (Ministerio de Hacienda GCBA). Estadísticas vitales.

Cuadro 8 Distribución porcentual de los hogares por tipo de hogar. Ciudad de Buenos Aires. Años 2002/2009

Año	Hogar no familiar				Hogar familiar						
	Total				Nuclear			Extendido o compuesto			
		Total	Uni-personal	Multi-personal	Total	Núcleo conyugal completo	Núcleo conyugal incompleto	Total	Núcleo conyugal completo	Núcleo conyugal incompleto	Sin núcleo conyugal
2002	100,0	27,5	26,1	1,4	58,6	48,3	10,3	13,9	5,4	2,9	5,6
2003	100,0	27,6	26,2	1,4	58,8	49,2	9,6	13,6	5,0	3,2	5,4
2004	100,0	27,8	26,3	1,5	58,2	47,2	11,0	14,0	5,0	3,2	5,8
2005	100,0	28,8	26,9	1,9	58,0	46,8	11,2	13,2	5,0	3,1	5,1
2006	100,0	29,2	27,7	1,5	56,5	46,0	10,5	14,3	5,1	3,3	5,9
2007	100,0	29,7	27,9	1,8	56,1	46,5	9,6	14,2	5,2	2,1	6,9
2008	100,0	31,5	29,5	2,0	54,9	45,5	9,4	13,6	5,0	1,9	6,7
2009	100,0	30,0	29,0	1,0	56,7	46,3	10,3	13,3	4,8	1,8	6,7

Nota: la suma de las cifras parciales difiere del total por procedimientos de redondeo.

Fuente: Dirección General de Estadística y Censos (Ministerio de Hacienda GCBA). EAH 2009.

Cuadro 9 Distribución porcentual de la población soltera menor de 25 años por situación de convivencia con los padres según grupo de edad. Ciudad de Buenos Aires. Año 2009

Grupo de edad (años)	Situación de convivencia con los padres				
	Total	Con ambos padres	Sólo con la madre	Sólo con el padre	Sin los padres
Total	100,0	63,0	24,6	3,3	9,1
Hasta 9	100,0	76,5	20,7	2,2	0,7
10 - 19	100,0	62,2	29,3	3,7	4,8
20 - 24	100,0	43,5	23,0	4,4	29,1

Nota: la suma de las cifras parciales difiere del total por procedimientos de redondeo.

Fuente: Dirección General de Estadística y Censos (Ministerio de Hacienda GCBA). EAH 2009.

» Participación ciudadana

Cuadros

Cuadro 1	Denuncias realizadas a través de la Dirección General de Defensa y Protección al Consumidor y distribución porcentual por rubro. Ciudad de Buenos Aires. Enero 2010/ enero 2011	142
Cuadro 2	Reclamos registrados debido a deficiencias en la vía pública y distribución porcentual por prestación. Ciudad de Buenos Aires. Enero/ diciembre 2010	143

» Participación ciudadana

Se presentan indicadores relativos a las denuncias y reclamos por deficiencias en la vía pública registrados por los habitantes de la Ciudad de Buenos Aires. Los datos son proporcionados por la Dirección General de Defensa al Consumidor y por la Dirección General de Atención Vecinal respectivamente.

Para una mejor comprensión de los cuadros, es necesario el conocimiento de los conceptos que a continuación se detallan.

Denuncia (en la Dirección General de Defensa y Protección del Consumidor): presentación personal de un consumidor que acredite, mediante documentación pertinente, su identidad y una presunta infracción, por parte de un proveedor de un bien y/o servicio, a las Leyes 24240 de Defensa del Consumidor y/o 22802 de Lealtad Comercial, bajo los términos de lo establecido por la Ley 757 de la Ciudad de Buenos Aires.

Reclamo: requerimiento efectuado por uno o más vecinos de la Ciudad Autónoma de Buenos Aires, a fin de solicitar la intervención de la administración del Gobierno de la Ciudad de Buenos Aires con relación a la ausencia de prestación o prestación deficitaria de un servicio en una calle y numeración determinada.

Cuadro 1 Denuncias realizadas a través de la Dirección General de Defensa y Protección al Consumidor y distribución porcentual por rubro. Ciudad de Buenos Aires. Enero 2010/enero 2011

Rubro	2010												2011																	
	Ene.	Feb.	Mar.	Abr.	May.	Jun.	Jul.	Ag.	Sep.	Oct.	Nov.	Dic.	Ene.																	
Total	823	100,0	862	100,0	1.125	100,0	1.038	100,0	799	100,0	947	100,0	901	100,0	1.046	100,0	1.044	100,0	837	100,0	1.019	100,0	887	100,0	926	100,0				
Alimentos/higiene	5	0,6	6	0,7	6	0,7	4	0,4	3	0,4	3	0,3	3	0,3	3	0,3	3	0,3	3	0,3	3	0,4	3	0,3	1	0,1	1	0,1		
Automotores	47	5,7	40	4,6	69	6,1	72	6,9	55	6,9	49	5,2	55	6,1	71	6,8	57	5,5	50	5,0	52	6,0	5,1	54	6,1	43	4,6			
Bancos-financieras ¹	72	8,7	78	9,0	104	9,2	110	10,6	70	8,8	105	11,1	98	10,9	113	10,8	117	11,2	82	9,8	122	12,0	94	10,6	87	9,4				
Construcción	14	1,7	21	2,4	22	2,0	23	2,2	28	3,5	15	1,6	18	2,0	23	2,2	16	1,5	15	1,5	15	1,8	15	1,5	10	1,1	11	1,2		
Correo	2	0,2	1	0,1			2	0,2	2	0,3	5	0,5	1	0,1	1	0,1	3	0,3							2	0,2	1	0,1		
Educación/capacitación	3	0,4	9	1,0	11	1,0	10	1,0	3	0,4	15	1,6	6	0,7	27	2,6	16	1,5	7	0,8	7	0,8	7	0,7	8	0,9	8	0,9		
Electrodomésticos	100	12,2	151	17,5	164	14,6	180	17,3	117	14,6	137	14,5	111	12,3	129	12,3	115	11,0	69	8,2	107	10,5	103	11,6	105	11,3				
Estacionamiento/garages	1	0,1	3	0,3	2	0,2	3	0,3	1	0,1	2	0,2	2	0,2	2	0,2	3	0,3	4	0,5	3	0,3	3	0,3	3	0,3	3	0,3		
Fotografía	1	0,1	1	0,1	1	0,1	2	0,2	2	0,3	8	0,8	3	0,3	5	0,5	3	0,3	2	0,2	1	0,1	1	0,1	1	0,1	1	0,1		
Indumentaria	16	1,9	9	1,0	11	1,0	9	0,9	10	1,3	9	1,0	17	1,9	11	1,1	15	1,4	8	1,0	11	1,1	14	1,6	18	1,9				
Informática	23	2,8	34	3,9	39	3,5	22	2,1	15	1,9	31	3,3	24	2,7	27	2,6	28	2,7	25	3,0	30	3,0	29	3,0	29	3,0	15	1,6		
Inmobiliarias	5	0,6	2	0,2	2	0,2	8	0,8	9	1,1	6	0,6	3	0,3	12	1,1	4	0,4							10	1,0	3	0,3	2	0,2
Internet	77	9,4	63	7,3	79	7,0	78	7,5	59	7,4	46	4,9	73	8,1	76	7,3	74	7,1	62	7,4	68	7,4	67	7,4	49	5,5	55	5,9		
Lavandería	3	0,4	1	0,1	2	0,2	3	0,3	5	0,6	6	0,6	6	0,7	6	0,6	2	0,2	2	0,2	1	0,1	1	0,1	2	0,2	1	0,1		
Medicina prepaga	39	4,7	21	2,4	41	3,6	36	3,5	19	2,4	44	4,6	33	3,7	43	4,1	42	4,0	42	5,0	30	2,9	47	5,3	40	4,3				
Mueblerías	14	1,7	11	1,3	14	1,2	15	1,4	8	1,0	20	2,1	22	2,4	19	1,8	24	2,3	15	1,8	15	1,8	15	1,5	16	1,8	13	1,4		
Registro Público de Administradores	4	0,5	2	0,2	3	0,3	4	0,4			1	0,1			4	0,4	20	1,9	32	3,8	42	4,1	28	3,2	26	2,8				
Registro no llame							16	1,5	18	2,3	4	0,4	4	0,4	14	1,3	9	0,9	5	0,6	18	1,8	6	0,7	2	0,2				
Salud (clínicas)	7	0,9	12	1,4	9	0,8	9	0,9	9	1,1	13	1,4	8	0,9	8	0,8	9	0,9	2	0,2	6	0,6	3	0,3	3	0,3				
Seguros	9	1,1	11	1,3	9	0,8	5	0,5	5	0,6	11	1,2	9	1,0	18	1,7	15	1,4	14	1,7	17	1,7	10	1,1	13	1,4				
Sepelios	1	0,1							1	0,1					1	0,1														
Servicio de reparación y mantenimiento	18	2,2	18	2,1	30	2,7	18	1,7	18	2,3	18	1,9	21	2,3	11	1,1	23	2,2	18	2,2	13	1,3	7	0,8	21	2,3				
Servicios públicos domiciliarios ²	64	7,8	82	9,5	102	9,1	92	8,9	48	6,0	60	6,3	77	8,5	76	7,3	69	6,6	35	4,2	45	4,4	47	5,3	76	8,2				
Shopping Center			1	0,1													2	0,2			2	0,2			1	0,1				
Supermercados	11	1,3	4	0,5	11	1,0	10	1,0	8	1,0	4	0,4	11	1,2	6	0,6	8	0,8	14	1,7	10	1,0	4	0,5	7	0,8				
TV por cable/satélite	36	4,4	39	4,5	36	3,2	40	3,9	49	6,1	47	5,0	27	3,0	37	3,5	52	5,0	26	3,1	35	3,4	26	2,9	47	5,1				
Telefonía celular	153	18,6	156	18,1	237	21,1	196	18,9	155	19,4	207	21,9	184	20,4	192	18,4	215	20,6	144	17,2	186	18,3	194	21,9	198	21,4				
Textil	2	0,2	1	0,1	2	0,2	1	0,1	1	0,1	3	0,3	3	0,3	4	0,4			1	0,1	1	0,1								
Transporte de pasajeros	11	1,3	18	2,1	19	1,7	16	1,5	10	1,3	11	1,2	8	0,9	24	2,3	13	1,2	12	1,4	13	1,3	14	1,6	21	2,3				
Turismo y hotelería	14	1,7	12	1,4	19	1,7	12	1,2	12	1,5	10	1,1	22	2,4	15	1,4	17	1,6	9	1,1	10	1,0	12	1,4	18	1,9				
Otros ³	71	8,6	55	6,4	57	5,1	42	4,0	59	7,4	57	6,0	52	5,8	68	6,5	70	6,7	139 ⁴	16,6	146 ⁴	14,3	114 ⁴	12,9	89	9,6				

¹ Incluye tarjetas de crédito y débito.

² Incluye, desde octubre de 2008, Telefonía domiciliaria.

³ Comprende rubros con cifras no significativas durante la mayoría de los meses del año.

⁴ El incremento respecto a los meses anteriores obedece a inconvenientes de procesamiento de la fuente.

Fuente: Dirección General de Estadística y Censos (Ministerio de Hacienda ccba) sobre la base de datos del Ministerio de Desarrollo Económico, Dirección General de Defensa y Protección del Consumidor.

Cuadro 2 Reclamos registrados debido a deficiencias en la vía pública y distribución porcentual por prestación. Ciudad de Buenos Aires. Enero/ diciembre 2010

Prestación	2009												2010													
	Total	%	Ene.	%	Feb.	%	Mar.	%	Abr.	%	May.	%	Jun.	%	Jul.	%	Agosto	%	Sep.	%	Oct.	%	Nov.	%	Dic.	%
Total	232.996	100,0	21.620	100,0	19.431	100,0	21.633	100,0	20.824	100,0	19.705	100,0	19.640	100,0	16.574	100,0	17.135	100,0	18.951	100,0	17.264	100,0	19.996	100,0	20.223	100,0
Aceras	28.366	12,2	2.862	13,2	2.662	13,7	3.292	15,2	3.313	15,9	2.490	12,6	2.788	14,2	2.613	15,8	1.879	11,0	1.730	9,1	1.557	9,0	1.795	9,0	1.385	6,8
Alumbrado en calles, plazas, plazoletas y/o boulevares	29.913	12,8	3.124	14,4	3.259	16,8	3.459	16,0	2.929	14,1	2.140	10,9	2.517	12,8	1.853	11,2	1.826	10,7	2.028	10,7	1.920	11,1	2.435	12,2	2.423	12,0
Arbolado	34.133	14,6	4.082	18,9	3.071	15,8	3.277	15,1	3.693	17,7	4.035	20,5	3.362	17,1	1.877	11,3	1.945	11,4	2.447	12,9	2.008	11,6	2.441	12,2	1.895	9,4
Cementerios	49	0,0	7	0,0	5	0,0	5	0,0	5	0,0	2	0,0	3	0,0	1	0,0	5	0,0	7	0,0	3	0,0	4	0,0	2	0,0
Consultas	146	0,1	32	0,1	58	0,3	37	0,2	15	0,1	3	0,0	1	0,0	1	0,0	1	0,0	1	0,0	1	0,0	1	0,0	1	0,0
Desarrollo urbano	1.991	0,9	133	0,6	267	1,4	134	0,6	159	0,8	184	0,9	199	1,0	131	0,8	133	0,8	292	1,5	93	0,5	125	0,6	141	0,7
Emergencias	4.891	2,1	715	3,3	463	2,4	472	2,2	387	1,9	326	1,7	225	1,1	176	1,1	442	2,6	332	1,8	287	1,7	548	2,7	518	2,6
Espacio público	7.169	3,1	566	2,6	546	2,8	597	2,8	545	2,6	492	2,5	486	2,5	597	3,6	550	3,2	674	3,6	694	4,0	744	3,7	678	3,4
Ferias y mercados	1.169	0,5	58	0,3	64	0,3	91	0,4	74	0,4	75	0,4	99	0,5	98	0,6	75	0,4	112	0,6	134	0,8	117	0,6	172	0,9
Jardín Botánico	434	0,2	47	0,2	52	0,3	77	0,4	76	0,4	36	0,2	25	0,1	29	0,2	24	0,1	8	0,0	21	0,1	16	0,1	23	0,1
Kiosco/maxikiosco ²	384	0,2	-	-	-	-	48	0,2	34	0,2	26	0,1	23	0,1	32	0,2	36	0,2	32	0,2	51	0,3	55	0,3	47	0,2
Local con baile (bar, pub, restaurant, otros) ²	1.138	0,5	-	-	-	-	46	0,2	59	0,3	32	0,2	64	0,3	198	1,2	166	1,0	210	1,1	147	0,9	99	0,5	117	0,6
Mobiliario urbano	508	0,2	53	0,2	42	0,2	51	0,2	49	0,2	50	0,3	46	0,2	10	0,1	18	0,1	72	0,4	26	0,2	42	0,2	49	0,2
Obras en construcción / demoliciones ²	6.019	2,6	-	-	-	-	327	1,5	331	1,6	315	1,6	390	2,0	434	2,6	1.277	7,5	783	4,1	744	4,3	703	3,5	715	3,5
Obras finalizadas ²	1.073	0,5	-	-	-	-	81	0,4	73	0,4	61	0,3	76	0,4	94	0,6	174	1,0	132	0,7	86	0,5	104	0,5	192	0,9
Pavimento/calles	16.453	7,1	1.385	6,4	1.860	9,6	1.475	6,8	1.384	6,6	1.138	5,8	1.165	5,9	1.095	6,6	1.545	9,0	1.737	9,2	1.189	6,9	1.344	6,7	1.136	5,6
Plazas	3.931	1,7	933	4,3	428	2,2	365	1,7	326	1,6	227	1,2	204	1,0	150	0,9	186	1,1	231	1,2	257	1,5	293	1,5	331	1,6
Protección ambiental	7.219	3,1	581	2,7	653	3,4	773	3,6	659	3,2	582	3,0	445	2,3	649	3,9	534	3,1	539	2,8	546	3,2	627	3,1	631	3,1
Queja ²	3.152	1,4	-	-	-	-	394	1,8	356	1,7	361	1,8	331	1,7	1	0,0	1	0,0	395	2,1	447	2,6	540	2,7	328	1,6
Recuperadores	1.136	0,5	67	0,3	103	0,5	141	0,7	84	0,4	95	0,5	65	0,3	82	0,5	70	0,4	86	0,5	97	0,6	110	0,6	136	0,7
Saneamiento urbano	43.148	18,5	4.361	20,2	3.260	16,8	4.178	19,3	3.997	19,2	5.227	26,5	3.159	16,1	2.053	12,4	2.027	11,8	3.090	16,3	3.371	19,5	3.941	19,7	4.484	22,2
Seguridad	2.395	1,0	154	0,7	175	0,9	208	1,0	244	1,2	178	0,9	200	1,0	202	1,2	198	1,2	165	0,9	170	1,0	218	1,1	283	1,4
Supermercado/hipermercado ²	645	0,3	-	-	-	-	75	0,3	68	0,3	45	0,2	53	0,3	60	0,4	55	0,3	61	0,3	73	0,4	68	0,3	87	0,4
Transporte y tránsito	13.629	5,8	1.184	5,5	1.098	5,7	1.433	6,6	1.292	6,2	1.091	5,5	1.145	5,8	658	4,0	877	5,1	1.012	5,3	1.116	6,5	1.286	6,4	1.437	7,1
Villas ³	7.665	3,3	-	-	-	-	-	-	-	-	-	-	-	-	-	-	2.094	12,2	1.745	9,2	1.362	7,9	1.292	6,5	1.172	5,8
Otros ¹	16.240	7,0	1.276	5,9	1.365	7,0	597	2,8	672	3,2	494	2,5	2.569	13,1	3.482	21,0	999	5,8	1.031	5,4	865	5,0	1.049	5,2	1.841	9,1

¹ Comprende rubros con cifras no significativas durante la mayoría de los meses del año.

² Estas categorías eran registradas en Otros hasta febrero de 2010.

³ Esta categoría registra los reclamos que atiende la Unidad de Gestión e Intervención Social (UGIS), que realiza trabajos de refacción de viviendas en las villas y asentamientos de la Ciudad de Buenos Aires. Hasta octubre de 2010, estos reclamos se registraban en Otros.

Nota: a partir del mes de noviembre de 2009, el Sistema Único de Reclamos (SUR) deja de funcionar y los reclamos debido a deficiencias en vía pública, son registrados en el Sistema Único de Atención Ciudadana (SUAC). Las diferencias con lo publicado en meses anteriores, se deben a ajustes realizados por la fuente.

Fuente: Dirección General de Estadística y Censos (Ministerio de Hacienda GBA) sobre la base de datos de la Jefatura de Gabinete de Ministros. Dirección General de Atención Vecinal.

Cuadros

Cuadro 1	Promedio diario de concurrentes a los hogares de día por hogar. Ciudad de Buenos Aires. Octubre 2009/octubre 2010	148
Cuadro 2	Mujeres atendidas por los Centros Integrales de la Mujer por tipo de atención. Ciudad de Buenos Aires. Octubre 2009/junio 2010	148
Cuadro 3	Demandas recibidas en los Servicios Sociales Zonales por tipo de demanda. Ciudad de Buenos Aires. Enero/diciembre 2010	149

» Promoción social

El siguiente apartado presenta información estadística concerniente a algunas acciones que desarrolla el Gobierno de la Ciudad para atender problemáticas sociales. En particular se presentan datos sobre acciones y programas destinados a adultos mayores, mujeres, y la atención en los Servicios Sociales Zonales. Los datos son suministrados por dependencias del Ministerio de Desarrollo Social del GCBA a través de sus programas responsables.

Para mejor comprensión, se pone en conocimiento del lector, los alcancen de los programas presentados y su población beneficiada:

Asistencia Social Descentraliza en los Servicios Sociales Zonales

A través de sus 16 zonales, se brinda asistencia social descentralizada en todo el ejido de la ciudad, con el objetivo de mejorar la calidad de vida de la población residente en situación de pobreza y vulnerabilidad social.

A fin de adecuar de manera dinámica las respuestas ante la necesidad social, se articulan los recursos del estado y las políticas sociales abarcan tanto a la población individual como a la grupal.

Sistemas alternativos a la institucionalización - Atención en Hogares de Día

Son espacios abiertos a la comunidad de adultos mayores, donde se ofrecen actividades de carácter gratuito. En sus 27 hogares se desarrollan, con modalidad de taller, actividades en las áreas reflexiva, recreativa, cultural y corporal. Los Hogares se encuentran ubicados en todo el ámbito de la Ciudad y el servicio es de atención permanente.

Asistencia Integral a la Violencia Doméstica - Centros Integrales de la Mujer

Los Centros Integrales de la Mujer ofrecen espacios de contención a mujeres mayores de 21 años. A través de sus 7 centros la Dirección de la Mujer realiza acciones orientadas a defender y garantizar una mayor oportunidad de igualdades entre varones y mujeres, como también de brindar asistencia integral a la violencia doméstica y sexual.

Cuadro 1 Promedio diario de concurrentes a los hogares de día por hogar. Ciudad de Buenos Aires. Octubre 2009/octubre 2010

Hogar de día	2009			2010									
	Oct.	Nov.	Dic.	Ene.	Feb.	Mar.	Abr.	May.	Jun.	Jul.	Ago.	Sep.	Oct.
Total	1.559	1.579	1.402	1.175	1.183	1.341	1.430	1.467	1.457	1.372	1.331	1.318	1.315
Nº 1	56	68	61	57	55	65	84	180	70	64	57	57	87
Nº 2	93	80	82	58	52	78	85	81	78	78	80	80	74
Nº 3	45	40	37	27	29	33	34	36	37	37	42	42	38
Nº 4	58	51	47	41	48	64	60	58	60	57	55	55	59
Nº 5	52	52	40	37	34	37	44	48	49	39	39	39	46
Nº 6	55	69	65	50	48	55	45	45	45	46	71	71	56
Nº 7	49	52	51	43	48	56	55	57	55	52	50	50	47
Nº 8	68	67	66	70	56	66	78	71	70	60	63	63	46
Nº 9	98	88	80	59	78	87	105	85	94	96	82	82	86
Nº 10	52	56	59	50	51	46	50	58	55	53	57	57	53
Nº 12	52	73	53	36	57	57	53	55	53	60	49	49	59
Nº 13	119	128	86	90	77	94	86	80	106	78	74	74	78
Nº 15	55	47	42	45	34	33	44	49	42	40	41	41	36
Nº 16	47	51	44	34	32	40	37	40	40	38	48	48	55
Nº 17	79	79	70	58	61	61	67	61	65	60	67	67	57
Nº 18	130	131	97	66	95	100	100	41	72	87	87	87	69
Nº 19	74	68	67	68	47	61	80	82	87	84	50	50	67
Nº 20	61	56	48	34	31	38	40	42	45	44	51	51	53
Nº 21	48	47	44	45	42	35	41	45	51	51	50	50	50
Nº 22	38	41	38	32	35	35	38	38	39	33	37	37	34
Nº 23	23	26	26	21	20	25	26	27	24	27	23	23	26
Nº 24	58	58	60	51	45	53	52	58	66	58	52	52	49
Nº 25	42	46	49	33	34	35	36	41	51	44	43	43	42
Nº 26	29	30	28	25	22	27	29	29	30	28	26	26	26
Nº 27	36	32	30	22	22	29	29	27	28	23	24	24	22
Nº 28	42	43	32	23	30	31	32	33	45	35	13

Nota: los Hogares Nº 6, 12, 13 y 18 funcionan como clubes de fin de semana los días sábados.

Fuente: Dirección General de Estadística y Censos (Ministerio de Hacienda GCBA) sobre la base de datos del Ministerio de Desarrollo Social Dirección General de Tercera Edad.

Cuadro 2 Mujeres atendidas por los Centros Integrales de la Mujer por tipo de atención. Ciudad de Buenos Aires. Octubre 2009/junio 2010

Período	Total	Tipo de atención						
		Grupos	Asesora- miento legal	Patrocinio letrado	Asistencia psicológica	Talleres y cursos	Admisiones	Otras ¹
2009								
Octubre	2.375	183	199	162	1.125	377	286	43
Noviembre	2.339	190	201	174	1.154	287	293	40
Diciembre	1.862	140	179	122	983	164	240	34
2010								
Enero	1.531	83	140	41	823	123	245	76
Febrero	1.614	69	238	145	769	73	254	66
Marzo	2.227	120	210	181	1.093	192	321	110
Abril	2.256	196	246	194	1.111	157	266	86
Mayo	1.962	177	214 ^a	170	904	329	288	94
Junio	2.080	215	142 ^a	133	1.040	381	247	64
Julio	1.964	174	184	110	956	247	238	55
Agosto	2.399	200	248	207	1.100	309	278	57
Septiembre	2.264	199	237	202	1.049	216	266	95
Octubre	2.050	183	142	228	963	287	194	53

^a Las diferencias con los datos publicados anteriormente se deben a ajustes realizados en las bases.

¹ Incluye entrevistas sociales y psicodiagnósticos realizados en los centros.

Fuente: Dirección General de Estadística y Censos (Ministerio de Hacienda GCBA) sobre la base de datos del Ministerio de Desarrollo Social Dirección General de la Mujer.

Cuadro 3 Demandas recibidas en los Servicios Sociales Zonales por tipo de demanda. Ciudad de Buenos Aires. Enero/diciembre 2010

Tipo de demanda	2010											
	Ene.	Feb.	Mar.	Abr.	May	Jun	Jul	Ago	Sep	Oct	Nov	Dic
Total	6.916	7.533	9.471	8.064	7.789	7.621	7.207	7.677	20.501	10.303	11.063	7.710
Documentación	730	595	857	846	794	717	698	750	771	596	752	451
Alimentos	1829	1500	2127	1764	1.809	1.957	1.884	2.396	2.584	2.024	2.693	1.676
Información general	252	291	348	206	198	183	194	282	11.133	228	205	129
Violencia familiar	47	30	38	28	32	36	38	24	20	23	40	28
Familia	133	167	247	215	157	127	122	120	123	119	2.061	1.816
Niños y adolescentes	40	145	124	54	58	59	33	41	31	45	69	28
Salud	151	161	174	163	173	156	163	141	130	91	134	70
Vivienda	1184	1055	1518	1186	1.209	1.351	1.281	1.309	1.473	1.323	2.995	2.334
Tercera edad	23	46	41	36	42	54	49	54	57	33	48	30
Educación	79	121	151	81	54	69	61	63	60	51	99	34
Trabajo	136	154	213	186	203	181	194	163	177	122	160	89
Asistencia directa	107	142	144	119	119	94	204	193	190	152	161	105
Consulta de gestiones ya iniciadas	467	427	299	499	515	513	654	619	2.463	4.682	901	533
Ayuda económica	1662	2604	3090	2607	2.357	2.058	1.567	1.446	1.207	743	653	341
Discapacidad	62	10	11	15	63	62	59	69	76	56	77	40
Adicciones	14	85	89	59	6	4	6	7	6	15	15	6
Información rápida de Mesa de Infromes ¹	13.168	11.013	9.526

¹ A partir de septiembre, se registra la atención en la Mesa de Informes que depende de esta Dirección General

Fuente: Dirección General de Estadística y Censos (Ministerio de Hacienda ccba) sobre la base de datos del Ministerio de Desarrollo Social Dirección General de Servicios Sociales Zonales.

Cuadros

Cuadro 1	Egresos, indicadores de internación y consultas externas por hospital del Gobierno de la Ciudad de Buenos Aires. Ciudad de Buenos Aires. Noviembre 2010	154
Cuadro 2	Consultas médicas realizadas en los Centros de Salud y Acción Comunitaria (CESAC) del Gobierno de la Ciudad de Buenos Aires por especialidad según centro. Ciudad de Buenos Aires. Octubre 2010	155
Cuadro 3	Prestaciones profesionales no médicas realizadas en los Centros de Salud y Acción Comunitaria (CESAC) del Gobierno de la Ciudad de Buenos Aires por tipo de prestación según centro. Ciudad de Buenos Aires. Octubre 2010	156
Cuadro 4	Prestaciones grupales realizadas en los Centros de Salud y Acción Comunitaria (CESAC) del Gobierno de la Ciudad de Buenos Aires por tipo de actividad según centro. Ciudad de Buenos Aires. Octubre 2010	157
Cuadro 5	Control de Salud Integral del Escolar en los Centros de Salud y Acción Comunitaria (CESAC) del Gobierno de la Ciudad de Buenos Aires por tipo de control según centro. Ciudad de Buenos Aires. Octubre 2010	158
Cuadro 6	Prestaciones de los CEPAD en los Centros de Salud y Acción Comunitaria (CESAC) del Gobierno de la Ciudad de Buenos Aires por centro. Ciudad de Buenos Aires. Octubre 2010	158

» Salud

En este número se difunden indicadores de movimiento hospitalario y de los CESAC. La información referida a los mismos proviene de la Dirección de Estadísticas para la Salud (Ministerio de Salud).

A continuación se enuncian una serie de definiciones básicas para la mejor comprensión de los datos presentados:

Camas disponibles: cama realmente instalada en el hospital en condiciones de uso para la atención de pacientes internados, independientemente que esté o no ocupada.

Consulta externa: atención por el médico a un paciente ambulatorio; incluye la consulta médica brindada a un consultante sano.

Control de Salud Integral del Escolar (CESAC): cantidad de niños, niñas o adolescentes escolarizados vistos por el equipo en el Control de Salud Integral.

Egreso: salida del establecimiento de un paciente internado; implica, siempre, la conclusión del período de internación y la desocupación de una cama de hospital, ya sea por alta o por defunción. Las categorías pueden ser:

- **Egreso de paciente vivo:** es la finalización del período de internación por cura, mejoría o inalteración de su estado. Se incluye alta médica, traslado a otro establecimiento, retiro voluntario, otra situación que no sea defunción.
- **Egreso de paciente fallecido:** es la finalización del período de internación por el fallecimiento del paciente. No se considera egreso de paciente fallecido cuando la defunción ocurre en el trayecto al establecimiento, en el consultorio externo o de guardia (salvo que tenga internación y haya ocupado una cama). Tampoco se incluyen como egresos de pacientes fallecidos a las defunciones fetales.

Entrevista realizada (CEPAD): persona que accedió a la entrevista de asesoramiento *pre-test* en el CEPAD, sin considerar si se realizó la extracción o no.

Giro: es una medida de utilización de camas que indica el número de pacientes egresados por cama durante un período dado.

Paciente día: conjunto de servicios brindados a un paciente hospitalizado en el período comprendido entre las 0 y las 24 horas del día censal. Es decir, que la atención brindada diariamente a cada paciente hospitalizado se computa como un paciente-día.

Porcentaje de ocupación de camas: cociente entre el total de pacientes-día de un período determinado y el total de días-cama disponible del mismo período, multiplicado por cien.

Prestación individual (CESAC): atención de la salud ejercida sobre una persona en particular, tendiente a la promoción y protección de la salud; el diagnóstico y el tratamiento de la enfermedad y la rehabilitación de los daños provocados por la patologías y otros problemas que afectan a la salud.

Promedio de permanencia: cociente entre el total de pacientes-día de un período determinado y el total de egresos del mismo período.

Tasa de mortalidad hospitalaria: indica la proporción de defunciones sobre el total de los egresos durante un período dado.

Siglas:

CEPAD: Centros de Prevención, Asesoramiento y Diagnóstico del VIH-SIDA.

CESAC: Centro de Salud y Acción Comunitaria.

• Hospitales con internación

Hospitales generales de agudos

Teodoro Álvarez
Cosme Argerich
Carlos Durand
Juan A. Fernández
José Penna
Parmenio Piñero
Ignacio Pirovano
José María Ramos Mejía
Bernardino Rivadavia
Francisco Santojanni
Enrique Tornú
Dalmacio Vélez Sársfield
Abel Zubizarreta

Hospitales especializados

Materno Infantil Ramón Sardá
Infecciosas Francisco Muñiz
Oncología María Curie
Quemados
Gastroenterología Bonorino Udaondo
Oftalmológico Pedro Lagleyze
Oftalmológico Santa Lucía
Salud Mental José Borda
Salud Mental Braulio Moyano
Salud Mental Infanto Juvenil Carolina Tobar García
Emergencia Psiquiátrica T. de Alvear
Rehabilitación Manuel Rocca
Rehabilitación psicofísica
Rehabilitación Respiratoria María Ferrer

Hospitales Generales de Niños

Pedro de Elizalde
Ricardo Gutiérrez

Cuadro 1 Egresos, indicadores de internación y consultas externas por hospital del Gobierno de la Ciudad de Buenos Aires. Ciudad de Buenos Aires. Noviembre 2010

Hospital	Egresos	Indicadores de internación						Consultas externas
		Promedio paciente día	Promedio cama disponible	Porcentaje ocupacional	Promedio permanencia	Tasa de mortalidad (%)	Giro	
Total	13.582	5.568,3	7.042,9	79,1	12,3	3,8	1,9	773.759
Álvarez	632	175,5	297,7	58,9	8,3	3,6	2,1	35.424
Argerich	979	300,4	379,7	79,1	9,2	4,7	2,6	83.032
Durand	780	220,4	300,6	73,3	8,5	4,4	2,6	46.416
Fernández	813	301,6	367,7	82,0	11,1	3,3	2,2	58.376
Penna	992	225,2	260,5	86,5	6,8	2,1	3,8	39.736
Piñero	1.100	244,3	298,5	81,8	6,7	3,6	3,7	51.613
Pirovano	807	253,8	371,4	68,3	9,4	4,6	2,2	43.439
Ramos Mejía	989	323,8	441,9	73,3	9,8	4,6	2,2	47.665
Rivadavia	465	145,0	243,2	59,6	9,4	3,2	1,9	19.278
Santojanni	1.301	305,1	313,1	97,4	7,0	4,2	4,2	71.036
Tornú	388	113,7	168,2	67,6	8,8	10,3	2,3	25.816
Vélez Sársfield	486	76,4	111,0	68,8	4,7	2,7	4,4	23.303
Zubizarreta	276	77,5	104,0	74,5	8,4	5,8	2,7	22.639
Elizalde	763	175,6	241,0	72,9	6,9	1,1	3,2	36.414
Gutiérrez	846	236,2	333,6	70,8	8,4	1,4	2,5	42.225
Sardá
Muñiz	361	226,4	318,6	71,1	18,8	7,2	1,1	13.901
Oncología	209	70,4	84,0	83,8	10,1	17,7	2,5	6.785
Quemados	120	47,7	74,0	64,5	11,9	-	1,6	6.175
Lagleyze	273	10,5	40,0	26,2	1,2	-	6,8	15.441
Santa Lucía	423	12,4	53,0	23,3	0,9	-	8,0	54.738
Udaondo	124	47,4	78,3	60,6	11,5	4,8	1,6	6.858
Borda	100	809,0	834,0	97,0	242,7	2,0	0,1	2.682
Moyano	103	934,5	1.011,4	92,4	272,2	1,9	0,1	3.417
Tobar García	35	47,9	61,0	78,5	41,1	-	0,6	1.650
Alvear	48	75,2	79,3	94,8	47,0	-	0,6	3.583
Rocca	18	51,8	73,9	70,1	86,4	-	0,2	5.289
Rehabilitación psicofísica	32	26,1	64,8	40,3	24,5	-	0,5	2.580
María Ferrer	119	34,4	38,1	90,1	8,7	5,9	3,1	4.248

Fuente: Ministerio de Salud (GCBA). Dirección de Estadísticas para la Salud. Datos provisorios.

Cuadro 2 Consultas médicas realizadas en los Centros de Salud y Acción Comunitaria (CESAC) del Gobierno de la Ciudad de Buenos Aires por especialidad según centro. Ciudad de Buenos Aires. Octubre 2010

CESAC	Total	Especialidad				
		Clínica médica	Medicina general familiar	Pediatría	Toco-ginecología	Otra
Total	42.300	8.720	7.598	17.891	7.188	903
1	1.067	205	61	514	225	62
2	1.240	252	209	527	252	-
3	1.185	337	321	338	189	-
4	1.210	146	240	333	436	55
5
6	1.892	315	344	831	402	-
7	1.299	157	588	162	392	-
8	1.095	375	105	442	63	110
9	1.422	427	145	529	321	-
10	1.345	508	-	459	294	84
11	1.298	270	110	860	43	15
12	1.237	418	127	398	294	-
13	863	268	-	403	192	-
14	1.567	364	-	1.022	181	-
15	1.102	133	53	731	168	17
16	925	279	23	378	203	42
17	601	143	-	359	99	-
18	2.184	77	257	1.566	284	-
19	1.200	-	669	305	226	-
20	1.114	-	447	471	196	-
21	1.416	206	476	734	-	-
22	864	29	221	307	307	-
23
24	1.778	1.116	325	337	-	-
25	802	341	-	413	48	-
26	484	124	-	232	128	-
27 ^a
28	302	20	-	197	-	85
29	712	111	256	345	-	-
30	1.048	380	6	240	290	132
31	1.083	264	-	636	183	-
32	524	55	151	247	71	-
33	1.445	459	-	758	228	-
34	1.343	123	600	267	353	-
35	1.646	288	371	777	185	25
36	849	17	430	295	107	-
37
38	930	160	-	411	190	169
39	1.114	353	194	271	189	107
40	1.335	-	526	477	332	-
41	779	-	343	319	117	-

^a Durante los meses de junio, julio, agosto, septiembre y octubre permaneció cerrado.

Fuente: Ministerio de Salud (GCBA). Dirección de Estadísticas para la Salud. Datos provisorios.

Cuadro 3 Prestaciones profesionales no médicas realizadas en los Centros de Salud y Acción Comunitaria (CESAC) del Gobierno de la Ciudad de Buenos Aires por tipo de prestación según centro. Ciudad de Buenos Aires. Octubre 2010

CESAC	Tipo de prestación											
	Psicología/ psiquiatría	Psico- pedagogía	Trabajo social	Fono- audiología	Kine- siología	Odon- tología	Práctica de odontología	Nutri- ción	Obste- tricia	Antro- pología	Socio- logía	Terapia ocupacional
Total	8.486	2.153	2.991	1.886	420	3.084	4.222	2.239	4.909	84	139	114
1	87	88	18	16	-	195	195	-	83	-	-	-
2	101	-	187	-	-	131	246	130	79	-	8	-
3	255	-	11	-	-	100	122	128	89	-	-	-
4	355	238	102	54	-	14	36	37	258	-	-	-
5	-	-	-	-	-	-	-	-	-	-	-	-
6	-	-	189	-	-	178	289	67	257	-	-	-
7	259	46	124	73	-	92	164	92	513	-	-	-
8	299	-	-	-	-	-	-	31	379	-	-	-
9	681	51	260	42	-	85	240	77	-	-	-	-
10	858	94	155	77	-	-	-	34	-	-	-	-
11	275	90	100	113	54	131	-	122	54	-	-	-
12	314	221	77	244	-	106	213	181	56	-	-	-
13	195	120	8	84	-	125	-	-	121	-	-	-
14	533	-	11	-	-	87	146	-	210	-	-	-
15	217	145	108	-	-	182	309	56	216	-	-	96
16	48	51	33	130	-	-	-	30	73	-	-	-
17	55	78	96	114	-	-	-	25	-	-	-	18
18	177	56	76	14	122	115	341	107	247	-	-	-
19	467	59	207	72	-	304	-	96	232	-	-	-
20	168	72	214	-	-	155	227	57	271	2	-	-
21	92	75	55	-	-	11	19	111	106	-	-	-
22	148	-	35	-	28	-	-	-	-	-	-	-
23	-	-	-	-	-	-	-	-	-	-	-	-
24	161	90	79	121	112	94	191	87	149	24	-	-
25	222	58	55	81	-	-	-	-	37	-	-	-
26	78	97	76	4	9	1	-	66	74	-	-	-
27 ^a	-	-	-	-	-	-	-	-	-	-	-	-
28	272	29	-	-	-	-	-	-	-	-	89	-
29	108	-	80	-	-	64	86	76	126	20	-	-
30	154	-	54	4	-	-	-	21	68	-	-	-
31	125	28	10	-	-	78	-	30	279	-	-	-
32	48	-	22	47	-	-	-	-	44	-	-	-
33	307	43	76	96	-	183	232	56	13	-	-	-
34	133	60	-	31	-	109	292	96	-	-	-	-
35	87	24	109	65	-	168	202	61	217	-	-	-
36	85	30	55	76	-	172	268	113	129	-	-	-
37	250	44	25	135	-	9	48	17	-	-	-	-
38	138	-	48	-	24	-	-	-	51	-	-	-
39	424	69	124	-	-	44	125	101	52	-	-	-
40	168	54	74	84	-	115	183	138	232	-	-	-
41	142	43	38	109	71	36	48	52	138	38	42	-

^a Durante los meses de junio, julio, agosto, septiembre y octubre permaneció cerrado.
Fuente: Ministerio de Salud (GCSA). Dirección de Estadísticas para la Salud. Datos provisorios.

Cuadro 4 Prestaciones grupales realizadas en los Centros de Salud y Acción Comunitaria (CESAC) del Gobierno de la Ciudad de Buenos Aires por tipo de actividad según centro. Ciudad de Buenos Aires, Octubre 2010

CESAC	Tipo de actividad										
	Taller	Charla/ exposición	Campaña	Juego	Encuentro/ jornada comunitaria	Grupo operativo	Asamblea	Actividades específicas de psicología	Actividades específicas de psicopeda- gogía	Actividades específicas de nutriciónista	Otra
Total	537	224	39	112	67	159	6	5	11	10	29
1	20	28	12	2	1	1	-	-	-	-	-
2	59	25	-	1	27	2	-	-	-	-	2
3	-	-	-	-	-	-	-	-	-	-	-
4	10	16	-	1	1	7	-	-	3	-	-
5	-	-	-	-	-	-	-	-	-	-	-
6	3	-	-	-	-	-	-	-	-	-	-
7	3	-	-	-	-	-	-	-	-	-	-
8	11	9	1	5	-	15	-	-	-	-	1
9	35	2	-	5	-	24	-	-	7	8	6
10
11	11	-	-	-	-	-	-	-	-	-	-
12	50	4	-	4	-	4	-	-	-	-	-
13	-	-	-	-	-	-	-	-	-	-	-
14	18	14	-	8	4	8	-	-	-	-	-
15	37	26	-	48	-	-	-	-	-	-	-
16	4	9	-	-	1	-	-	-	-	-	-
17	-	-	-	-	-	-	-	-	-	-	-
18	17	10	-	-	-	-	-	-	-	-	-
19	-	-	3	2	-	-	-	-	-	-	4
20	16	-	1	-	-	-	-	-	-	-	-
21	1	5	-	-	-	-	-	-	-	-	1
22	19	-	-	-	2	5	-	-	-	-	1
23	-	-	-	-	-	-	-	-	-	-	-
24	31	-	3	7	-	-	-	1	-	-	-
25	-	2	-	-	-	-	-	-	-	-	-
26	7	2	-	1	2	-	-	-	-	-	-
27 ^a	3	21	-	-	-	-	-	-	-	-	-
28	-	-	-	-	-	-	-	-	-	-	-
29
30	3	4	1	-	2	5	-	-	-	-	-
31	-	7	10	-	3	1	6	-	1	-	-
32	8	-	-	-	-	-	-	-	-	-	-
33	7	-	-	-	-	-	-	-	-	-	-
34	23	-	-	3	-	-	-	-	-	-	-
35	30	28	8	4	4	31	-	4	-	-	-
36	14	3	-	5	4	18	-	-	-	-	-
37	7	2	-	-	4	8	-	-	-	-	-
38	68	-	-	-	-	5	-	-	-	-	2
39	8	7	-	-	11	7	-	-	-	-	-
40	10	-	-	-	3	2	-	-	-	-	3
41	4	-	-	16	2	16	-	-	-	2	9

^a Durante los meses de junio, julio, agosto, septiembre y octubre permaneció cerrado.

Fuente: Ministerio de Salud (cebsa). Dirección de Estadísticas para la Salud. Datos provisionarios.

Cuadro 5 Control de Salud Integral del Escolar en los Centros de Salud y Acción Comunitaria (CESAC) del Gobierno de la Ciudad de Buenos Aires por tipo de control según centro. Ciudad de Buenos Aires. Octubre 2010

CESAC	Tipo de control					
	Médico pediatra	Médico clínico	Odontólogo	Fonoaudiólogo	Trabajo social/ Sociología	Enfermería
Total	1.996	64	976	596	345	879
6	-	-	-	-	-	-
7	5	-	5	5	-	5
11	59	-	59	51	59	59
12	572	64	572	127	-	237
13	205	-	-	25	-	-
14	228	-	-	-	228	228
19	-	-	-	-	-	-
24	87	-	37	-	-	-
27 ^a
28	331	-	255	96	-	273
36	-	-	-	-	-	77
37	509	-	48	292	58	-

^a Durante los meses de junio, julio, agosto, septiembre y octubre permaneció cerrado.

Fuente: Ministerio de Salud (GCBA). Dirección de Estadísticas para la Salud. Datos provisorios.

Cuadro 6 Prestaciones de los CEPAD en los Centros de Salud y Acción Comunitaria (CESAC) del Gobierno de la Ciudad de Buenos Aires por centro. Ciudad de Buenos Aires. Octubre 2010

CESAC	Entrevista realizada
Total	252
2	63
5	-
7	-
9	57
13	-
15	75
20	-
21	8
22	6
24	7
33	34
40	2

Nota: CEPAD (Centros de Prevención, Asesoramiento y Diagnóstico del VIH-SIDA).

Fuente: Ministerio de Salud (GCBA). Dirección de Estadísticas para la Salud. Datos provisorios.

Cuadros

Cuadro 1	Contravenciones con sentencia condenatoria en la Justicia Contravencional por título, capítulo y artículo del Código Contravencional. Ciudad de Buenos Aires. 4º trimestre 2009/4º trimestre 2010	162
Cuadro 2	Infracciones de tránsito. Ciudad de Buenos Aires. Septiembre 2009/septiembre 2010	163
Cuadro 3	Auxilios médicos prestados por establecimiento, zona o programa. Ciudad de Buenos Aires. Enero 2010/enero 2011	164

» Seguridad pública

Presentamos aquí información correspondiente a las contravenciones que recibieron sentencia condenatoria, las principales infracciones de tránsito registradas, y auxilios médicos prestados por el SAME según establecimiento hospitalario, zonas y programas.

La información sobre las contravenciones con sentencia condenatoria proviene del Registro Judicial de Contravenciones, dependiente del Consejo de la Magistratura de la Ciudad de Buenos Aires.

Las infracciones de tránsito son provistas por la Dirección General de Administración de Infracciones, en tanto que los datos relativos a las intervenciones del SAME provienen de la Dirección General de Sistema de Atención Médica de Emergencia (SAME).

A continuación se presentan las definiciones correspondientes a los datos exhibidos:

Contravención: según el artículo primero del Código Contravencional de la Ciudad de Buenos Aires (Ley 1472), las contravenciones se definen como, "las conductas que por acción u omisión dolosa o culposa implican daño o peligro cierto para los bienes jurídicos individuales o colectivos protegidos", en el ámbito de la Ciudad de Buenos Aires pero que no revisten la gravedad de un delito. Las contravenciones con sentencia condenatoria, refiere a aquellas que obtuvieron penas previstas en el Código Contravencional de la Ciudad de Buenos Aires

Infracción de tránsito: conducta o acción sancionada por la Legislación vigente (ley 451 Régimen de Faltas) para la Ciudad de Buenos Aires. La **Unidad Administrativa de Control de Faltas** dependiente de la Dirección General de Administración de Infracciones recibe y da trámite únicamente a las actas labradas por infracciones de tránsito, Sección 6, Capítulo "Tránsito" de la misma Ley.

Auxilios médicos prestados por el SAME (Sistema Médico de Emergencias): atención médica pre hospitalaria brindada a los habitantes de la Ciudad de Buenos Aires o a los que por ella transitan. Se realiza a través del servicio de ambulancias que se desplazan por toda la Ciudad o bien a través del Programa de Atención Médica Domiciliaria (PADU).

Cuadro 1 Contravenciones con sentencia condenatoria en la Justicia Contravencional por título, capítulo y artículo del Código Contravencional. Ciudad de Buenos Aires. 4º trimestre 2009/4º trimestre 2010

Título, capítulo y artículo del Código Contravencional	2009		2010		
	4to. Trimestre	1er. Trimestre	2do. Trimestre	3er. Trimestre	4to. Trimestre
Total	122	60	146	85	80
I - Protección integral de las personas					
I.I Integridad física	3	4	6	8	6
52 Hostigar. Maltratar. Intimidar	-	1	3	1	1
54 Colocar o arrojar sustancias insalubres o cosas dañinas en lugares públicos	3	3	3	6	5
56 Espantar o azuzar animales	-	-	-	1	-
I.II Libertad personal	-	4	-	-	-
58 Ingresar o permanecer contra la voluntad del titular del derecho de admisión	-	4	-	-	-
I.III Niños, niñas y adolescentes	3	1	-	1	1
60 Suministrar alcohol a personas menores de edad	2	1	-	-	1
61 Tolerar o admitir la presencia de personas menores en lugares no autorizados	1	-	-	-	-
62 Suministrar material pornográfico	-	-	-	1	-
II - Protección de la propiedad pública y privada					
II.I Administración pública y servicios públicos	22	11	56	28	30
73 Violar clausura	22	9	48	25	22
74 Ejercer ilegítimamente una actividad	-	2	8	3	8
III - Protección del uso del espacio público o privado					
III.I Libertad de circulación	-	-	1	4	-
78 Obstrucción de la vía pública	-	-	1	4	-
III.II Uso del espacio público y privado	8	4	10	6	9
80 Ensuciar bienes	-	1	1	-	1
81 Oferta y demanda de sexo en los espacios públicos	-	-	2	1	-
82 Ruidos molestos	3	1	2	1	2
83 Usar indebidamente el espacio público	5	2	4	4	3
84 Ocupar la vía pública	-	-	1	-	3
IV - Protección de la seguridad y la tranquilidad públicas					
IV.I Seguridad pública	2	2	1	1	2
85 Portar armas no convencionales	1	2	1	1	2
89 Vender alcohol en horario nocturno	1	-	-	-	-
IV.II Espectáculos artísticos y deportivos	-	-	4	2	2
94 Ingresar sin autorización a lugares reservados	-	-	-	1	-
95 Acceder a lugares distintos según entrada o autorización	-	-	1	-	-
96 Omitir recaudos de organización y seguridad	-	-	-	1	-
101 Incitar al desorden	-	-	1	-	-
102 Arrojar cosas o sustancias	-	-	1	-	-
104 Suministrar o guardar bebidas alcohólicas	-	-	-	-	1
110 bis Encubrimiento de act. De baile o locales habilitados para ingreso masivo de personas	-	-	1	-	1
IV.III Seguridad y ordenamiento en el tránsito	76	31	67	32	24
111 Conducir en estado de ebriedad o bajo los efectos de estupefacientes	42	18	31	25	22
113 Violar barreras ferroviarias	3	1	1	-	1
113 bis Violar semáforos en rojo	31	12	34	7	-
114 Incumplir obligaciones legales	-	-	1	-	1
V - Juegos de apuesta					
Juegos de apuesta	7	3	1	3	6
116 Organizar y explotar juego	4	1	-	2	5
117 Promover, comerciar u ofertar	3	2	1	1	-
Otros	-	-	-	-	1
Otros ¹	1	-	-	-	-

¹Incluye la Ley 255 y los artículos 51, 57 bis, 72, 73, 74 de la Ley 10.

Nota: sólo incluye los artículos que registraron al menos una contravención durante el transcurso del período presentado.

Fuente: Poder Judicial de la Ciudad de Buenos Aires. Consejo de la Magistratura. Registro Judicial de Contravenciones.

Cuadro 2 Infracciones de tránsito. Ciudad de Buenos Aires. Septiembre 2009/septiembre 2010

Infracción de tránsito	2010												
	Sep.	Oct.	Nov.	Dic.	Ene.	Feb.	Mar.	Abr.	May.	Jun.	Jul.	Ago.	Sep.
Total	374.979	298.818	306.827	406.050	487.899	51.078	254.364	106.316	151.640	272.444	276.876	297.510	242.796
Estacionar en lugar prohibido o en forma antirreglamentaria (particular/moto)	184.526	152.213	138.626	160.004	192.752	13.801	95.397	43.258	23.132	41.740	35.655	54.648	43.559
Exceso de velocidad (particular/moto) ¹	58177	29.074	49.251	92.946	88.506	54	22.738	13.218	97.528	192.225	203.085	203.560	150.135
No uso cinturón de seguridad	10.402	11.607	10.412	20.472	21.033	4.900	52.650	6.997	2.777	2.670	3.785	3.770	6.251
Conducir utilizando teléfono celular o auriculares conectados a equipos reproductores de sonido	7.951	9.957	8.292	16.592	24.192	4.829	16.199	7.815	5.289	5.695	6.270	5.497	7.291
Violar luz roja (particular/moto)	5.524	6.325	5.290	5.518	13.100	3.214	11.444	4.667	3.396	4.598	4.142	4.001	6.447
Estacionar en lugar sin <i>ticket</i> /hora vencida	4.775	3.839	5.497	1.677	12.752	4.301	10.813	4.133	3.803	5.072	3.264	4.076	4.567
Girar a la izquierda/derecha en lugar prohibido (particular/moto)	4.640	2.573	1.310	3.018	8.232	1.879	2.974	1.465	953	1.453	2.390	2.015	2.055
Circular por zona/carril o c/peso/poten./tamaño prohibido (particular/moto)	5.102	1.508	1.064	583	2.964	1.472	1.266	364	87	264	702	1.156	1.559
Estacionar en lugar reservado (rampa para discapacitados/entrada de vehículos/otros)	11.372	10.295	10.082	7.480	9.706	1.514	1.575	3.692	2.219	3.411	1.776	2.346	2.667
Violar luz roja (carga/pasajeros)	1.849	2.119	1.723	2.082	3.582	1.311	3.335	1.783	1.290	1.606	1.422	1.491	2.125
Estacionar en lugar prohibido o en forma antirreglamentaria (carga/pasajeros)	1.617	1.551	1.703	1.171	3.200	1.110	5.449	1.439	1.160	1.544	1.777	2.097	2.412
No respetar senda peatonal o prioridad de paso de los peatones (particular/moto)	6.067	3.439	4.536	9.850	12.675	138	990	304	173	200	184	217	277
Estacionar en lugar de ascenso o descenso de pasajeros (particular/moto)	2.741	2.046	2.308	1.492	4.766	1.268	3.288	2.086	1.407	1.713	1.497	1.914	981
Estacionar sobre la vereda o parte de ella (particular/moto)	3.025	3.492	3.259	3.849	3.520	401	2.295	23	6	2	2	6	17
Exceso de velocidad (carga/pasajeros) ²	7.393	2.088	6.150	10.010	4.263	5	5.052
Placas dominio. Falta/antirreglamentarias/mal estado	3.334	2.873	2.650	3.438	296	120	116	207	373	436	570	552	638
Circular por zona/carril o c/peso/poten./tamaño prohibido (carga/pasajeros)	682	170	142	101	460	433	780	94	87	264	101	105	170
Carga y descarga fuera de horario o en lugar prohibido	1.492	1.002	831	906	1.386	282	1.903	256	176	196	200	218	247
Circular sin utilizar casco de protección reglamentaria conductor/acompañante (moto/ciclomotor/motoneta)	596	709	709	1.708	3.849	966	1.082	27	21	3	1	9	2
No respetar senda peatonal o prioridad de paso de los peatones (carga/pasajeros)	1.473	842	1.189	3.010	288	73	264	101	70	86	61	210	134
Circular en sentido contrario calle/avenida de un solo sentido (particular/moto)	742	638	510	1.104	2.226	612	1.106	627	399	559	500	466	508
No respetar indicaciones de la persona autorizada para dirigir el tránsito (particular/moto)	1.897	2.003	1.542	3.342	6.345	1.370	1.574	1.746	996	1.381	1.359	1.256	1.456
Peatón: no respetar lugar cruce en calles o avenidas o luces del semáforo	611	475	446	302	634	155	1.003	279	185	277	249	338	352
Uso de vidrios tonalizados antirreglamentarios (particular)	378	257	138	101	156	45	345	96	42	61	45	26	51
Girar a la izquierda/derecha en lugar prohibido (carga/pasajeros)	399	373	323	620	1.440	312	464	406	205	380	390	322	371
Otras infracciones de tránsito	48.214	47.350	48.844	54.674	65.576	6.513	10.262	11.233	5.866	6.608	7.449	7.214	8.524

¹ Exceso de velocidad incluye hasta 10 km, hasta 20 km, más de 10 km y hasta 20 km, más de 20 km de las máximas permitidas en calle/avenida, más de 20 km y hasta 40 km y más de 40 km de las máximas permitidas en vías rápidas en vehículos particulares y motos.

² Exceso de velocidad incluye hasta 10 km, hasta 20 km, más de 10 km y hasta 20 km, más de 20 km de las máximas permitidas en calle/avenida, más de 20 km y hasta 40 km y más de 40 km de las máximas permitidas en vías rápidas en vehículos de carga y pasajeros.

Nota: las oscilaciones en los valores desde febrero de 2010 se deben a cambios y ajustes en la modalidad de registro.
Fuente: Ministerio de Justicia y Seguridad (scsa). Subsecretaría de Justicia. Dirección General Administrativa de Infracciones.

Cuadro 3 Auxilios médicos prestados por establecimiento, zona o programa. Ciudad de Buenos Aires. Enero 2010/enero 2011

Establecimiento, zona o programa	2010												2011	
	Ene.	Feb.	Mar.	Abr.	May.	Jun.	Jul.	Ago.	Sep.	Oct.	Nov.	Dic.	Ene.	
Total	18.141	16.468	19.586	18.403	19.257	18.043	19.471	18.994	18.565	20.500	18.931	18.509	16.127	
Hospital Álvarez	1.044	1.015	1.105	1.022	1.101	989	1.060	1.105	1.062	1.213	1.087	1.114	904	
Hospital Argerich	1.661	1.441	1.684	1.517	1.590	1.426	1.603	1.678	1.635	1.697	1.637	1.602	1.494	
Hospital Durand	1.392	1.358	1.462	1.437	1.438	1.358	1.501	1.407	1.397	1.552	1.459	1.382	1.224	
Hospital Fernández	1.472	1.370	1.495	1.422	1.413	1.217	1.348	1.390	1.428	1.523	1.456	1.622	1.395	
Hospital Penna	1.340	1.210	1.379	1.243	1.367	1.200	1.276	1.400	1.348	1.487	1.405	1.396	1.279	
Hospital Piñero	1.703	1.482	1.734	1.650	1.715	1.451	1.679	1.638	1.609	1.668	1.686	1.554	1.315	
Hospital Pirovano	1.554	1.382	1.657	1.501	1.589	1.698	1.580	1.575	1.464	1.665	1.476	1.521	1.304	
Hospital Ramos Mejía	1.898	1.790	2.003	1.843	2.026	1.766	1.987	1.869	1.748	1.997	1.916	1.854	1.782	
Hospital Rivadavia	437	405	483	355	453	488	515	523	456	629	539	504	416	
Hospital Santojanni	1.218	1.117	1.228	1.239	1.289	1.103	1.254	1.199	1.127	1.380	1.209	1.132	1.113	
Hospital Tornú	655	648	616	590	627	577	627	600	602	612	593	593	545	
Hospital Vélez Sársfield	822	684	838	808	852	750	806	764	751	896	789	789	692	
Hospital Zubizarreta	547	480	613	580	609	579	614	561	532	682	614	593	483	
Zonas 1, 2, 3 y 4 ^a	624	567	743	591	623	588	662	598	686	626	609	644	506	
Zonas 5, 6, 7 y 8 ^b	383	322	442	378	409	379	390	358	377	386	405	396	342	
Unidad Coronaria Móvil (ucm)	-	-	-	-	-	-	-	-	3	2	3	4	1	
Centro 3 ^c	443	345	416	390	458	430	444	407	392	491	475	422	372	
Unidad Psiquiátrica Móvil (upm)	58	33	48	31	43	33	39	58	40	29	46	45	58	
Programa de Atención Domiciliaria de Urgencias (PADU)	659	662	1.406	1.495	1.383	1.668	1.703	1.461	1.454	1.392	1.272	810	557	
Otros ¹	231	157	234	311	272	343	383	403	454	573	255	532	345	

^a Se encuentran en el microcentro de la Ciudad.

^b Se encuentran en la periferia de la Ciudad.

^c Ex Centro de Salud y Acción Comunitaria.

¹ Comprende Equipo de Comunicación Unificada de Emergencias Sanitarias (ECUES), Dispositivo de Eventos Especiales (DEES), patrulla sanitaria y Zonas 9, 10, 11, 12, 13, 14 Y 15.

Fuente: Ministerio de Salud (GCBA). Subsecretaría de Atención Integrada de Salud, Dirección General de Sistema de Atención Médica de Emergencia (SAME).

