

SEC *informa*

CIUDAD DE BUENOS AIRES

Marzo 2010

sec *informa*

Ciudad de Buenos Aires

Director General

Lic. José María Donati

Coordinadores de Contenidos

Lic. Nora G. Zuloaga

Lic. Alicia Samper

Lic. Pablo Perelman

Responsable de Comunicación y Diseño de la Información

Dr. Alejandro F. Sguario

Equipo Técnico de Contenidos

Sra. Claudia Angeleri, Sr. Hugo Baracat, Act. Pablo Caviezel, Lic. Roberto Dadamia, Cdra. Norma Doino, Lic. Susana Frías, Cdra. Verónica Goldin, Lic. Ester Gloria Gonzales, Lic. María Eugenia Lago, Arq. Elena Lagos, Sra. Nora Gauna, Lic. Rosalía Lloret, Dra. Victoria Mazzeo, Lic. Ignacio Mognoni, Lic. Daniela Roldán, Lic. Martín Santellán, Lic. Elina Vartuli, Lic. Andres Vincent

Diseño Gráfico

Facundo Marengo

Equipo Comunicación, Impresión y Distribución

Sra. Rocío Caballero, Sra. Carolina Lucero, Sr. Agustín Castro, Sr. Angel Colabella

Queda hecho el depósito que fija la Ley N° 11723

© 2010. Dirección General de Estadística y Censos (Ministerio de Hacienda GCBA)

ISSN: 1514-0636

Dirección General de Estadística y Censos
Av. San Juan 1340 | (C1148AAO) Ciudad de Buenos Aires
(54-11) 4307-4095
Atención de lunes a viernes de 9.00 a 17.00 horas
www.estadistica.buenosaires.gob.ar
comunicacion_estadistica@buenosaires.gob.ar



El Sistema de Gestión de la Calidad de la Dirección ha sido certificado según la Norma IRAM ISO 9001-2000

Índice

▶ SIGNOS CONVENCIONALES.....	6
------------------------------	---

Estadísticas Económicas y Fiscales

▶ ACTIVIDAD INDUSTRIAL Y COMERCIAL	11
▶ ACTIVIDAD SERVICIOS INFORMÁTICOS.....	33
▶ CONSTRUCCIÓN Y MERCADO INMOBILIARIO.....	37
▶ PRODUCTO BRUTO GEOGRÁFICO	43
▶ RECAUDACIÓN TRIBUTARIA.....	47
▶ SECTOR FINANCIERO Y DE SEGUROS	55
▶ SECTOR HOTELERO	61
▶ SEGURIDAD SOCIAL.....	67
▶ SERVICIOS PÚBLICOS	71
▶ TRABAJO Y EMPLEO	77
▶ TRANSPORTE.....	101

Estadísticas Sociodemográficas

▶ CULTURA.....	109
▶ DINÁMICA Y ESTRUCTURA DE LA POBLACIÓN	117
▶ ESPARCIMIENTO	121
▶ ESTADÍSTICAS VITALES.....	125
▶ FAMILIA Y HOGARES	133
▶ PARTICIPACIÓN CIUDADANA.....	137
▶ PROMOCIÓN SOCIAL.....	143
▶ SALUD.....	149
▶ SEGURIDAD PÚBLICA	157

Signos convencionales

*	Dato provisorio
-	Dato igual a cero absoluto
0 ó 0,0	Dato igual a cero por redondeo de cifra positiva
-0	Dato igual a cero por redondeo de cifra negativa
.	Dato no registrado
...	Dato no disponible a la fecha de presentación de los resultados
///	Dato que no corresponde presentar debido a la naturaleza de las cosas o del cálculo
s	Dato confidencial por aplicación de las reglas del secreto estadístico
e	Dato estimado
.-	Porcentaje de variación mayor a 1.000
--	Dato ínfimo, menos de la mitad del último dígito mostrado

Presentación

SEC *informa* es una publicación periódica mensual con la última actualización disponible de la información que incluye.

En correspondencia con las áreas institucionales, comprende dos capítulos: Estadísticas Económicas y Fiscales y Estadísticas Sociodemográficas y, a la vez, cada uno de ellos, agrupa diversos aspectos temáticos.

Para ampliar el alcance de su difusión, SEC informa se presenta en versiones impresa y digital. La publicación impresa puede ser solicitada a la dirección de correo electrónico comunicacion_estadistica@buenosaires.gob.ar o consultada en el Centro de Documentación de la Dirección General de Estadística y Censos de la Ciudad de Buenos Aires, sita en Av. San Juan 1340 de esta Ciudad, de lunes a viernes de 9:00 a 17:00. Las versiones digitales –PDF y HTML– pueden consultarse vía Web en www.estadistica.buenosaires.gob.ar.

Mensualmente, con cada ejemplar que elabora, la Dirección General de Estadística y Censos del Gobierno de la Ciudad de Buenos Aires renueva su compromiso de satisfacer los objetivos de calidad y oportunidad de la información y destaca recursos humanos y tecnológicos de excelencia en pos de su concreción.

Lic. José M. Donati

Director General



» Estadísticas Económicas y Fiscales

» Actividad industrial y comercial

Cuadros

Cuadro 1	Ventas a precios corrientes en centros de compras por rubro (miles de pesos). Ciudad de Buenos Aires. Diciembre 2008/diciembre 2009	14
Cuadro 2	Locales activos, Área Bruta Locativa (ABL) de los locales activos, ventas totales y ventas promedio por m ² en centros de compras. Ciudad de Buenos Aires. Diciembre 2008/diciembre 2009	15
Cuadro 3	Ventas totales efectuadas en supermercados y centros de compras (<i>shopping</i>). Ciudad de Buenos Aires. Diciembre 2008/diciembre 2009 (miles de pesos) para valores corrientes, índice abril 2008=100 para valores constantes y variación porcentual	15
Cuadro 4	Ventas totales, superficie del área de ventas, cantidad de bocas y cantidad de operaciones en supermercados. Ciudad de Buenos Aires. Diciembre 2008/diciembre 2009	17
Cuadro 5	Ventas totales (miles de pesos) en supermercados por grupo de artículos. Ciudad de Buenos Aires. Diciembre 2008/diciembre 2009	17
Cuadro 6	Ventas totales (miles de pesos) en supermercados por grupos de artículos. Ciudad de Buenos Aires. Diciembre 2008/diciembre 2009	18
Cuadro 7	Ventas en comercios de electrodomésticos y artículos para el hogar por jurisdicción y participación de la Ciudad en las ventas del total país, según tercer trimestre 2008/tercer trimestre 2009	19
Cuadro 8	Ingresos fabriles por rama de actividad. Ciudad de Buenos Aires. Junio 2008/junio 2009. Valores corrientes (índice base octubre 2001=100)	23
Cuadro 9	Ingresos fabriles por rama de actividad. Ciudad de Buenos Aires. Junio 2008/junio 2009. Valores constantes (índice base octubre 2001=100)	24
Cuadro 10	Personal ocupado por rama de actividad. Ciudad de Buenos Aires. Junio 2008/junio 2009 (índice base octubre 2001=100)	25
Cuadro 11	Horas trabajadas por el personal asalariado por rama de actividad. Ciudad de Buenos Aires. Junio 2008/junio 2009 (índice base octubre 2001=100)	26
Cuadro 12	Masa salarial por rama de actividad. Ciudad de Buenos Aires. Junio 2008/junio 2009 (índice base octubre 2001=100)	27
Cuadro 13	Intensidad laboral por rama de actividad. Ciudad de Buenos Aires. Junio 2008/junio 2009 (índice base octubre 2001=100)	28
Cuadro 14	Costo laboral por rama de actividad. Ciudad de Buenos Aires. Junio 2008/junio 2009 (índice base octubre 2001=100)	29
Cuadro 15	Consumo de energía eléctrica por rama de actividad. Ciudad de Buenos Aires. Junio 2008/junio 2009 (índice base octubre 2001=100)	30
Cuadro 16	Intensidad de uso energético por rama de actividad. Ciudad de Buenos Aires. Junio 2008/junio 2009 (índice base octubre 2001=100)	31

Gráficos

Gráfico 1	Ventas totales en supermercados de la Ciudad de Buenos Aires. Diciembre 2008/diciembre 2009 (miles de pesos para valores corrientes e índice abril 2008=100 para valores constantes)	16
Gráfico 2	Ventas totales en centro de compra de la Ciudad de Buenos Aires. Noviembre 2008/noviembre 2009 (miles de pesos para valores corrientes e índice abril 2008=100 para valores constantes)	16
Gráfico 3	Ingresos fabriles totales. Valores constantes. Índice base octubre 2001=100 y tasa de variación interanual. Ciudad de Buenos Aires. Enero 2007/junio 2009	20
Gráfico 4	Desempeño sectorial. Tasa de variación porcentual interanual del ingreso fabril total. Valores constantes. Índice base octubre 2001=100. Ciudad de Buenos Aires. Años 2007/2008	21
Gráfico 5	Personal ocupado y horas trabajadas por el personal asalariado. Índice base octubre 2001=100. Ciudad de Buenos Aires. Enero 2004/diciembre 2008	21
Gráfico 6	Consumo de energía eléctrica. Índice base octubre 2001=100 y tasa de variación interanual. Ciudad de Buenos Aires. Enero 2005/diciembre 2008	22
Gráfico 7	Desempeño sectorial. Tasa de variación porcentual interanual de la masa salarial. Ciudad de Buenos Aires. Años 2007/2008	22

» Actividad comercial

Incluye información relativa a las ventas en supermercados y centros de compras. Las ventas totales corresponden al monto total en pesos de las ventas efectuadas a lo largo de cada mes, valuadas al precio de venta en el establecimiento vendedor, incluyendo IVA y neto de bonificaciones o descuentos de cualquier tipo. No se incluyen cargos ni intereses por financiación. La evolución de las series, muestra una alta sensibilidad según el número de fines de semana del mes, y otros factores estacionales tales como festividades, feriados, pagos de aguinaldo, etc.

Con el objeto de aislar el efecto de las variaciones en los precios, se incluyen ambas series a valores constantes, expresadas como índices en base abril 2008= 100.

Para su cálculo se utilizan los índices de precios suministrados por INDEC, elaborados para este fin.

Ventas en supermercados

Corresponde a la actividad de las empresas de supermercados que cuentan con al menos una boca de expendio cuya superficie de venta supere los 300m².

Los datos de ventas correspondientes a diciembre de 2009 fueron captadas en 382 bocas de expendio.

Ventas en centros de compras (*shopping*)

Corresponde a la actividad de los centros de compras ubicados en la Ciudad de Buenos Aires. Se incluyen las ventas en aquellos locales que desarrollan una actividad comercial cuya medición sea factible (en términos de volúmenes de venta), sin considerarse las actividades no estrictamente comerciales (Bancos, correos, etc.) ni las góndolas o *stands*. Tampoco se consideran las ventas de los supermercados ubicados dentro de los centros de compras.

En diciembre de 2009 las ventas fueron captadas en 17 centros de compras a través de 1.302 locales activos.

Ventas de electrodomésticos

Venta minorista de televisores, videocassetas, DVD, filmadoras, proyectores, cámaras fotográficas, equipos de audio, walkman, radios, grabadores y reproductores, heladeras, *freezers*, equipos de aires acondicionados, lavarropas, secarropas y lavavajillas, cocina a gas y eléctricas, hornos microondas y eléctricos, calefactores, calefones y termotanques, computación y accesorios informáticos, entre otros artículos.

Al 30 de septiembre de 2009 las ventas fueron realizadas en 208 locales.

Cuadro 1 Ventas a precios corrientes en centros de compras por rubro (miles de pesos). Ciudad de Buenos Aires. Diciembre 2008/diciembre 2009

Período	Total	Indumentaria, calzado y marroquinería	Ropa y accesorios deportivos	Amoblamientos, decoración y textiles para el hogar	Patio de comidas, alimentos y kioscos
2008					
Diciembre	449.183	254.237	28.958	18.664	43.225
2009					
Enero	244.604	122.143	14.698	11.139	33.292
Febrero	217.988	106.375	13.203	11.306	31.828
Marzo	263.842	135.797	16.658	13.567	34.104
Abril	295.436	167.106	18.254	14.150	34.505
Mayo	339.661	185.009	21.226	13.690	40.695
Junio	381.428	209.634	23.862	14.941	40.307
Julio	350.559	179.452	20.187	14.368	39.996
Agosto	363.035	176.592	23.600	15.909	43.903
Septiembre	359.395	183.142	22.658	16.661	41.153
Octubre	442.478	234.494	27.708	19.933	44.517
Noviembre	406.333	218.173	22.228	19.781	43.197
Diciembre	586.276	322.467	35.533	26.084	54.995

Continúa

Cuadro 1 Ventas a precios corrientes en centros de compras por rubro (miles de pesos). Ciudad de Buenos Aires. Diciembre 2008/diciembre 2009

Conclusión

Período	Electrónicos, electrodomésticos y computación	Juguetería	Librería y papelería	Diversión y esparcimiento	Perfumería y farmacia	Otros
2008						
Diciembre	40.547	8.892	9.193	6.578	23.417	15.472
2009						
Enero	24.701	3.803	5.451	7.783	12.745	8.849
Febrero	22.666	1.967	4.688	7.633	10.054	8.268
Marzo	27.799	2.304	5.886	6.714	11.309	9.704
Abril	26.256	2.209	4.477	6.498	13.159	8.822
Mayo	31.638	3.051	5.743	8.016	13.261	17.332
Junio	36.846	3.182	5.904	7.914	15.043	23.795
Julio	38.106	3.681	5.826	10.022	13.452	25.469
Agosto	42.727	6.616	6.558	10.949	14.357	21.824
Septiembre	33.554	3.291	6.075	9.641	15.193	28.027
Octubre	41.430	3.717	7.168	7.931	19.791	35.789
Noviembre	42.163	4.349	6.708	8.298	17.599	23.837
Diciembre	54.621	12.496	11.266	7.634	30.284	30.896

Fuente: Dirección General de Estadística y Censos (Ministerio de Hacienda GCBA) sobre base de datos de INDEC. Encuesta de centros de compras (*shopping centers*).

Cuadro 2 Locales activos, Área Bruta Locativa (ABL) de los locales activos, ventas totales y ventas promedio por m² en centros de compras. Ciudad de Buenos Aires. Diciembre 2008/diciembre 2009

Período	Locales activos	Area bruta locativa de los locales activos (m ²)	Ventas totales (miles de pesos)	Ventas promedio por m ² (pesos)
2008				
Diciembre	1.158	167.168	449.183	2.687
2009				
Enero	1.145	166.016	244.604	1.473
Febrero	1.144	166.137	217.988	1.312
Marzo	1.144	165.894	263.842	1.590
Abril	1.146	166.004	295.436	1.780
Mayo	1.281	191.783	339.661	1.771
Junio	1.297	193.785	381.428	1.968
Julio	1.298	200.375	350.559	1.750
Agosto	1.314	201.443	363.035	1.802
Septiembre	1.302	199.791	359.395	1.660
Octubre	1.309	200.355	442.478	2.208
Noviembre	1.310	200.550	406.333	2.026
Diciembre	1.302	198.575	586.276	2.687

Fuente: Dirección General de Estadística y Censos (Ministerio de Hacienda GCBA) sobre base de datos de INDEC. Encuesta de centros de compras (*shopping centers*).

Cuadro 3 Ventas totales efectuadas en supermercados y centros de compras (*shopping*). Ciudad de Buenos Aires. Diciembre 2008/diciembre 2009 (miles de pesos) para valores corrientes, índice abril 2008=100 para valores constantes y variación porcentual

Período	Supermercados		Centros de compras	
	Miles de pesos	Índice abril 2008=100	Miles de pesos	Índice abril 2008=100
2008				
Diciembre	798.876	102,9	449.183	104,4
2009				
Enero	632.893	102,9	244.604	104,0
Febrero	618.432	102,8	217.988	104,0
Marzo	729.640	103,2	263.842	103,9
Abril	738.421	103,5	295.436	104,6
Mayo	746.649	103,9	339.661	105,0
Junio	727.055	104,1	381.428	105,2
Julio	772.685	104,7	350.559	105,4
Agosto	777.939	105,7	363.035	106,2
Septiembre	732.585	106,5	359.395	107,1
Octubre	796.486	107,2	442.478	107,7
Noviembre	779.312	108,4	406.333	108,8
Diciembre	921.262	109,2	586.276	109,8
Variación porcentual				
Diciembre 2009 respecto noviembre 2009	18,2	0,7 ^a	44,3	0,9 ^a
Diciembre 2009 respecto diciembre 2008	15,3	6,1 ^a	30,5	5,2 ^a
Enero-diciembre 2009 respecto enero-diciembre 2008	15,4	4,6 ^a	17,1	4,3 ^a

^a Las variaciones porcentuales se calculan sobre los valores absolutos.

Fuente: Dirección General de Estadística y Censos (Ministerio de Hacienda GCBA) sobre la base de datos de INDEC. Encuesta de supermercados y encuesta de centros de compras.

Gráfico 1 Ventas totales en supermercados de la Ciudad de Buenos Aires. Diciembre 2008/diciembre 2009 (miles de pesos para valores corrientes e índice abril 2008=100 para valores constantes)

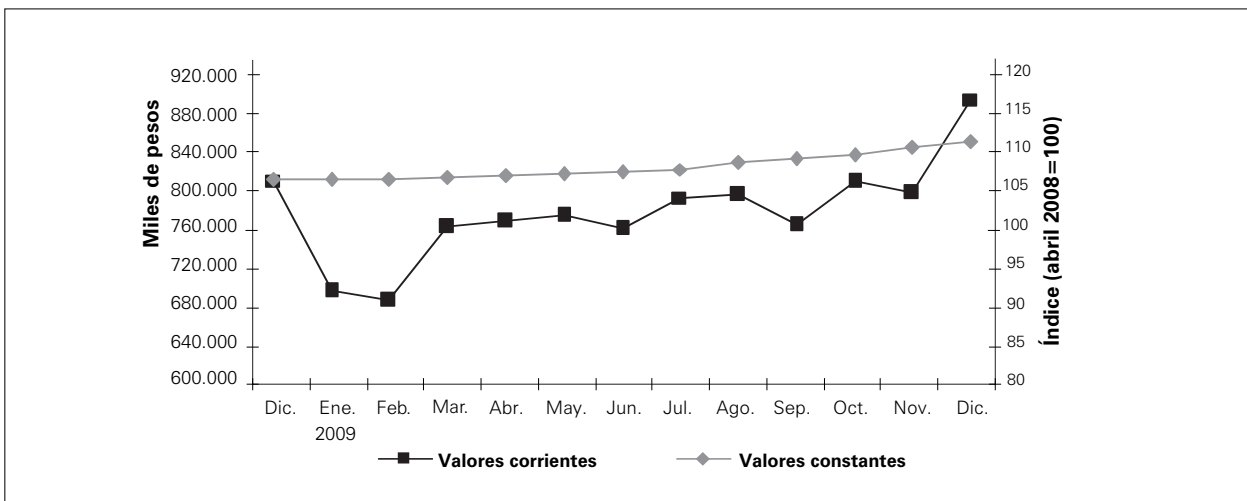

Fuente: Dirección General de Estadística y Censos (Ministerio de Hacienda GCBA) sobre la base de datos de INDEC. Encuesta de centros de compras.

Gráfico 2 Ventas totales en centro de compra de la Ciudad de Buenos Aires. Noviembre 2008/noviembre 2009 (miles de pesos para valores corrientes e índice abril 2008=100 para valores constantes)

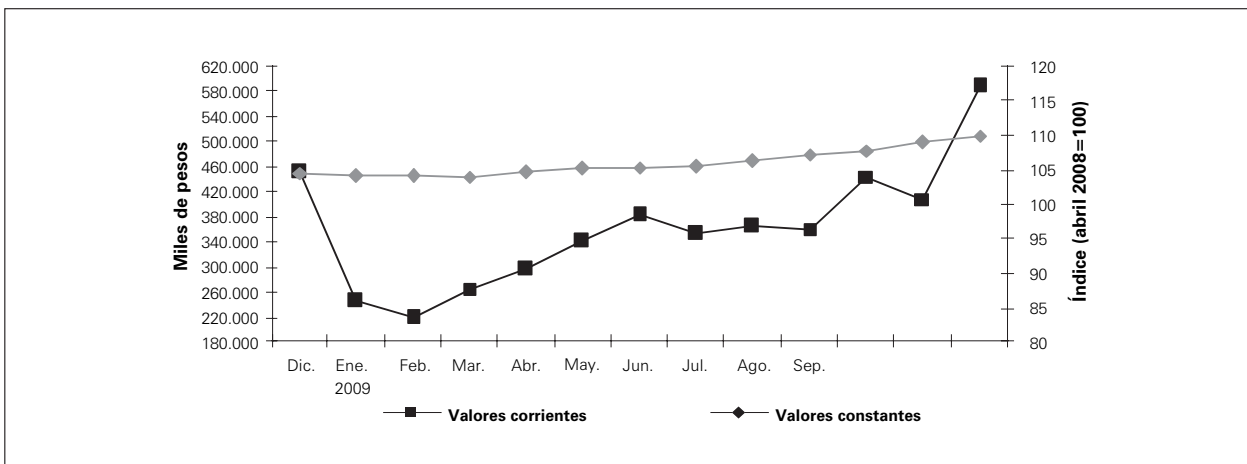

Fuente: Dirección General de Estadística y Censos (Ministerio de Hacienda GCBA) sobre la base de datos de INDEC. Encuesta de centros de compras.

Cuadro 4 Ventas totales, superficie del área de ventas, cantidad de bocas y cantidad de operaciones en supermercados. Ciudad de Buenos Aires. Diciembre 2008/diciembre 2009

Período	Ventas totales (miles de pesos)	Porcentaje del total nacional	Superficie en m ²	Bocas	Operaciones
2008					
Diciembre	798.876	16,8	371.904	366	12.981.534
2009					
Enero	632.893	16,5	372.451	368	10.721.800
Febrero	618.432	17,1	372.656	369	10.430.963
Marzo	729.640	18,3	372.656	369	12.010.848
Abril	738.421	18,6	372.656	369	11.740.981
Mayo	746.649	18,6	382.152	375	12.006.079
Junio	727.055	18,6	382.152	375	11.343.809
Julio	772.685	18,2	385.152	375	11.788.794
Agosto	777.939	18,3	382.152	375	11.909.327
Septiembre	732.585	18,5	382.152	375	11.586.015
Octubre	796.486	18,0	382.152	375	12.099.513
Noviembre	779.312	18,0	382.152	375	11.463.371
Diciembre	921.262	16,6	385.613	382	12.204.452

Fuente: Dirección General de Estadística y Censos (Ministerio de Hacienda GCBA) sobre la base de datos de INDEC. Encuesta de supermercados.

Cuadro 5 Ventas totales (miles de pesos) en supermercados por grupo de artículos. Ciudad de Buenos Aires. Diciembre 2008/diciembre 2009

Período	Ventas totales	Alimentos y bebidas	Limpieza y perfumería	Indumentaria, calzado y textiles para el hogar	Electrónicos y artículos para el hogar	Otros
2008						
Diciembre	798.876	573.115	96.196	14.020	44.285	71.260
2009						
Enero	632.893	437.145	93.732	11.853	33.581	56.582
Febrero	618.432	429.421	92.175	10.731	28.427	57.678
Marzo	729.640	517.578	106.432	11.075	35.027	59.528
Abril	738.421	537.509	108.038	11.833	28.204	52.837
Mayo	746.649	524.433	109.222	15.055	37.138	60.801
Junio	727.055	513.514	103.303	14.957	37.288	57.993
Julio	772.685	539.619	112.114	14.673	38.811	67.468
Agosto	777.939	543.156	112.212	12.759	38.885	70.927
Septiembre	732.585	517.789	107.210	11.089	34.366	62.131
Octubre	796.486	552.693	117.775	12.113	45.019	68.886
Noviembre	796.486	540.073	116.087	12.047	43.549	67.556
Diciembre	921.262	652.715	122.538	16.270	47.071	82.668

Fuente: Dirección General de Estadística y Censos (Ministerio de Hacienda GCBA) sobre la base de datos de INDEC. Encuesta de supermercados.

Cuadro 6 Ventas totales (miles de pesos) en supermercados por grupos de artículos. Ciudad de Buenos Aires. Diciembre 2008/diciembre 2009

Período	Ventas totales	Bebidas	Almacén	Panadería	Lácteos	Carnes
2008						
Diciembre	798.876	126.522	179.792	28.169	87.685	89.238
2009						
Enero	632.893	77.066	135.687	21.442	79.319	71.514
Febrero	618.432	74.704	145.492	22.161	72.254	67.957
Marzo	729.640	87.343	179.015	27.665	86.841	82.830
Abril	738.421	84.241	192.766	28.911	86.495	93.646
Mayo	746.649	83.299	185.958	29.664	88.820	85.560
Junio	727.055	80.423	187.959	29.384	84.187	82.866
Julio	772.685	87.219	195.831	30.517	88.208	87.085
Agosto	777.939	90.434	190.444	30.861	89.408	87.450
Septiembre	732.585	85.126	181.200	29.002	86.569	83.091
Octubre	796.486	96.839	187.490	30.067	91.247	88.806
Noviembre	779.312	98.542	181.736	28.547	91.092	82.722
Diciembre	921.262	143.412	218.864	33.466	89.962	99.819

Continúa

Cuadro 6 Ventas totales (miles de pesos) en supermercados por grupos de artículos. Ciudad de Buenos Aires. Diciembre 2008/diciembre 2009

Conclusión

Período	Verdulería y frutería	Alimentos preparados y rotisería	Artículos de limpieza y perfumería	Indumentaria, calzado y textiles para el hogar	Electrónicos y artículos para el hogar	Otros
2008						
Diciembre	43.365	18.344	96.196	14.020	44.285	71.260
2009						
Enero	36.856	15.261	93.732	11.853	33.581	56.582
Febrero	33.689	13.164	92.175	10.731	28.427	57.678
Marzo	38.793	15.091	106.432	11.075	35.027	59.528
Abril	36.463	14.987	108.038	11.833	28.204	52.837
Mayo	35.685	15.447	109.222	15.055	37.138	60.801
Junio	34.185	14.510	103.303	14.957	37.288	57.993
Julio	36.061	14.698	112.114	14.673	38.811	67.468
Agosto	39.341	15.218	112.212	12.759	38.885	70.927
Septiembre	38.381	14.420	107.210	11.089	34.366	62.131
Octubre	42.520	15.724	117.775	12.113	45.019	68.886
Noviembre	42.086	15.348	116.087	12.047	43.549	67.556
Diciembre	47.548	19.644	122.538	16.270	47.071	82.668

Fuente: Dirección General de Estadística y Censos (Ministerio de Hacienda GCBA) sobre la base de datos de INDEC. Encuesta de supermercados.

Cuadro 7 Ventas en comercios de electrodomésticos y artículos para el hogar por jurisdicción y participación de la Ciudad en las ventas del total país, según tercer trimestre 2008/tercer trimestre 2009

Período	Ventas a precios corrientes		Participación ventas Ciudad/país (%)
	Total del país	Ciudad de Buenos Aires	
	(Miles de pesos)		
2008			
III Trimestre	2.185.869	516.218	23,6
Julio	757.062	175.959	23,2
Agosto	751.313	177.489	23,6
Septiembre	677.494	162.770	24,0
IV Trimestre*	2.610.623	604.470	23,2
Octubre	883.607	203.717	23,1
Noviembre	788.779	189.958	24,1
Diciembre	938.237	210.795	22,5
2009			
I Trimestre*	1.903.368	450.675	23,7
Enero	666.599	149.416	22,4
Febrero	564.911	132.830	23,5
Marzo	671.858	168.429	25,1
II Trimestre*	2.183.163	525.565	24,1
Abril	626.062	145.520	23,2
Mayo	716.246	169.868	23,7
Junio	840.855	210.177	25,0
III Trimestre*	2.491.262	591.934	23,8
Julio	898.853	205.042	22,8
Agosto	840.488	200.988	23,9
Septiembre	751.921	185.904	24,7

Fuente: Dirección General de Estadística y Censos (Ministerio de Hacienda GGBA) sobre la base de datos de INDEC. Encuesta de comercios de electrodomésticos y artículos para el hogar.

» Actividad industrial

La Encuesta Industrial Mensual (EIM) es un Indicador de coyuntura. Tiene por objeto evaluar el comportamiento de las distintas variables, en el desarrollo de la producción industrial, y se realiza con periodicidad mensual, en el ámbito de la Ciudad de Buenos Aires.

Esta encuesta es llevada a cabo en forma conjunta por la Dirección General de Estadística y Censos (DGEYC) del Gobierno de la Ciudad y el Instituto Nacional de Estadísticas y Censos (INDEC). La serie comienza en 2004.

El universo bajo estudio está conformado por 640 empresas, con locales productivos radicados en la Ciudad de Buenos Aires. A partir de la información aportada por las empresas, se elaboran números índices (con base octubre 2001) que reflejan la tendencia de Ingresos fabriles (venta de bienes elaborados con materia prima propia, manufacturas a pedido de terceros y reparaciones de maquinaria y equipos a terceros), Personal ocupado (cantidad total de personas asalariadas ocupadas en los locales productivos), horas trabajadas, masa salarial, intensidad laboral (horas trabajadas por empleado asalariado), costo laboral, consumo de energía eléctrica e Intensidad de uso energético (consumo de energía eléctrica por hora trabajada del personal asalariado).

El informe se presenta desagregado en nueve ramas de actividad:

- » Alimentos, bebidas y tabaco
- » Textiles
- » Prendas de vestir
- » Papel e imprenta
- » Medicamentos de uso humano
- » Resto de productos químicos, caucho y plástico
- » Metales y productos metálicos
- » Maquinaria, equipos y automotores
- » Otras industrias manufactureras

Gráfico 3 Ingresos fabriles totales. Valores constantes. Índice base octubre 2001=100 y tasa de variación interanual. Ciudad de Buenos Aires. Enero 2007/junio 2009

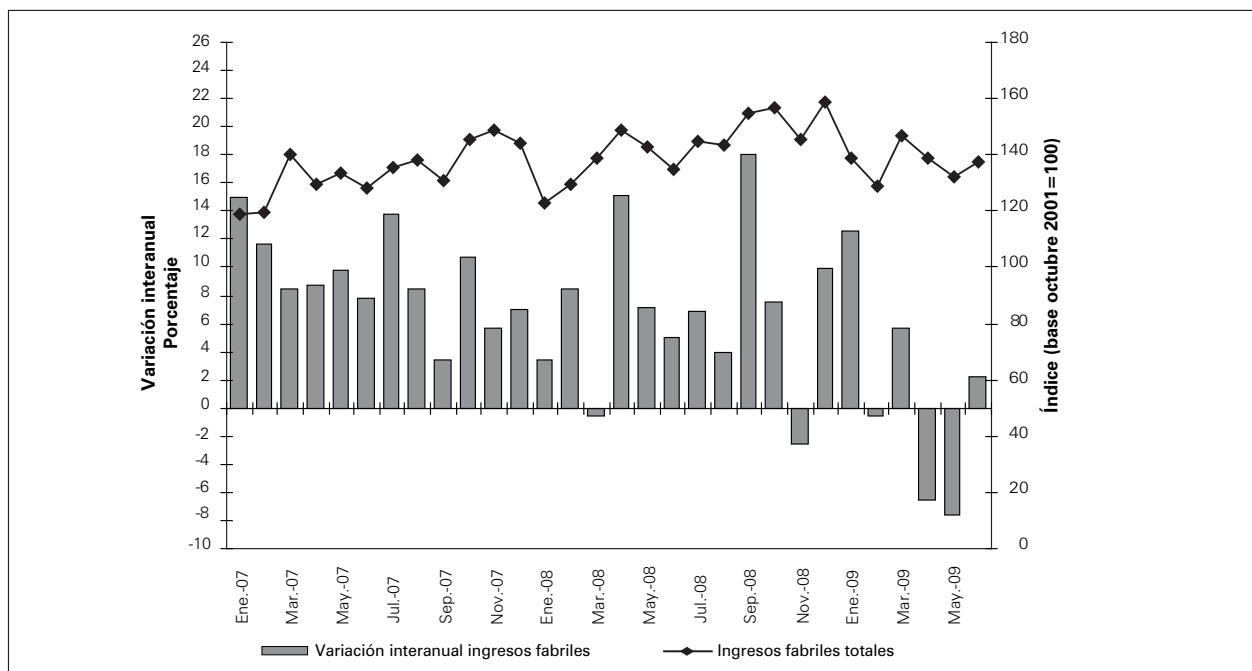

Nota: año 2008: datos provisorios.

Fuente: Dirección General de Estadística y Censos. (Ministerio de Hacienda GCBA). EIM.

Gráfico 4 Desempeño sectorial. Tasa de variación porcentual interanual del ingreso fabril total. Valores constantes. Índice base octubre 2001=100. Ciudad de Buenos Aires. Años 2007/2008

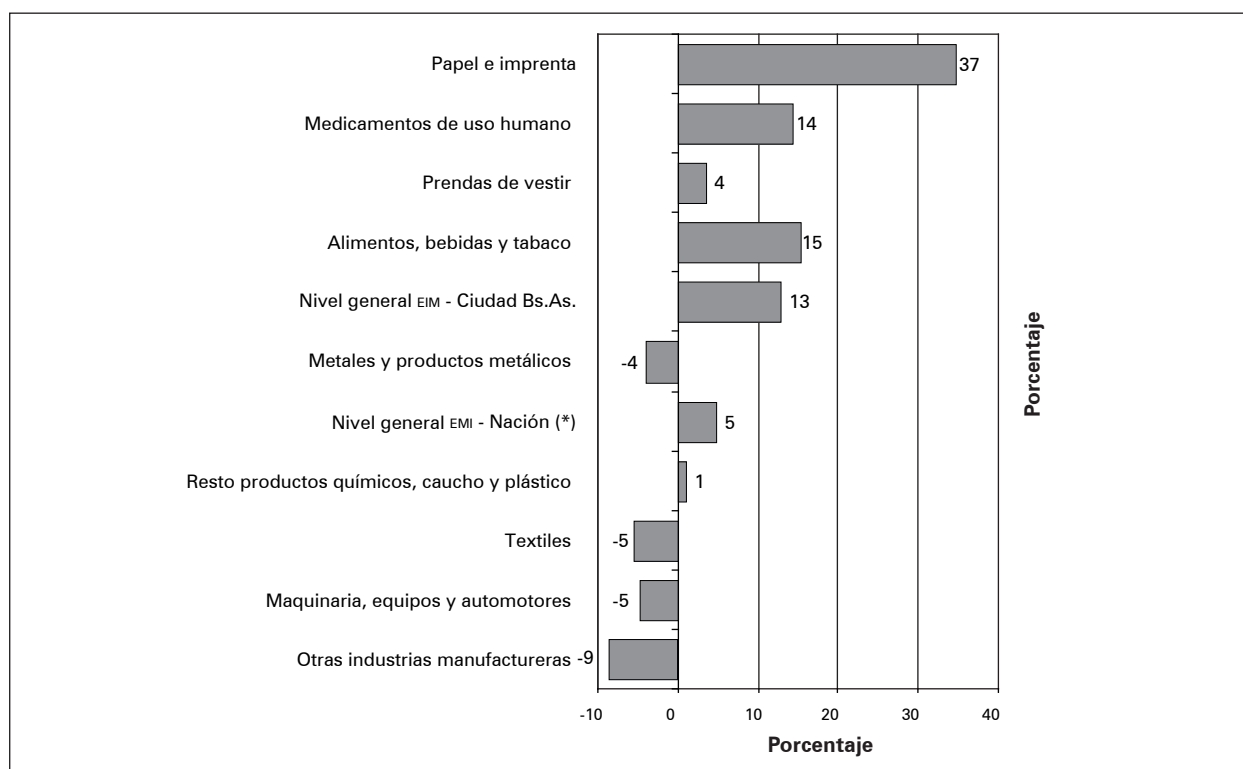

Nota: año 2008: datos provisorios.

Fuente: Dirección General de Estadística y Censos. (Ministerio de Hacienda GCBA). EIM.

Gráfico 5 Personal ocupado y horas trabajadas por el personal asalariado. Índice base octubre 2001=100. Ciudad de Buenos Aires. Enero 2004/diciembre 2008

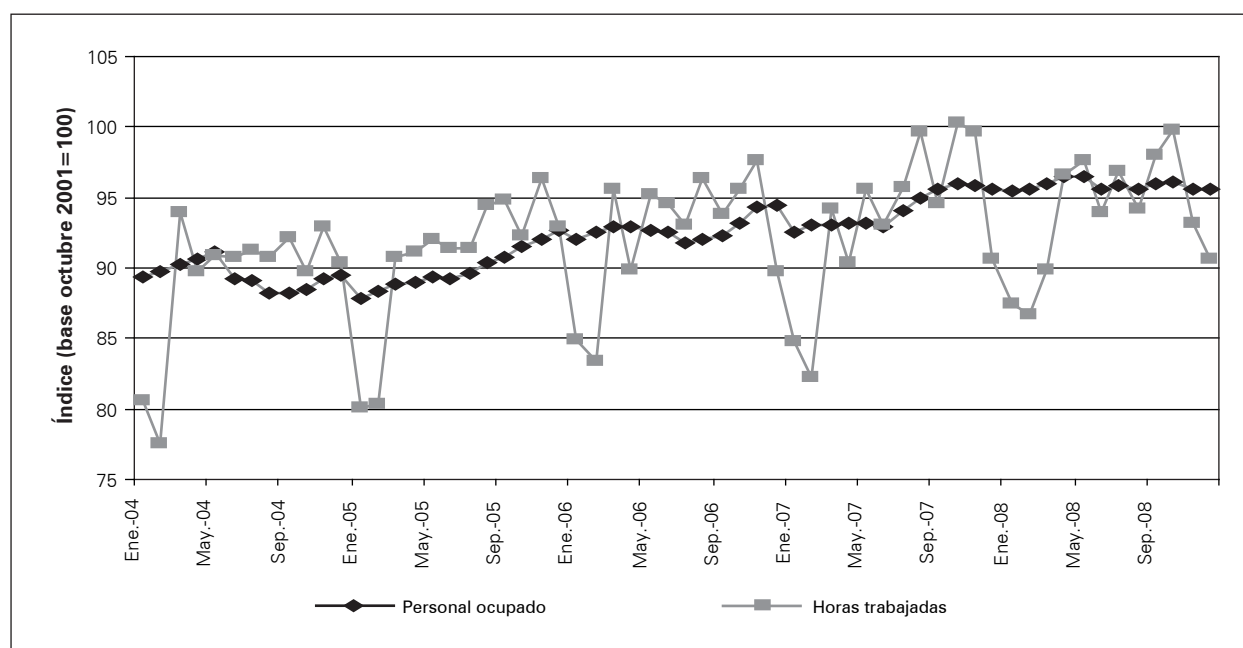

Nota: año 2008: datos provisorios.

Fuente: Dirección General de Estadística y Censos. (Ministerio de Hacienda GCBA). EIM.

Gráfico 6 Consumo de energía eléctrica. Índice base octubre 2001=100 y tasa de variación interanual. Ciudad de Buenos Aires. Enero 2005/diciembre 2008

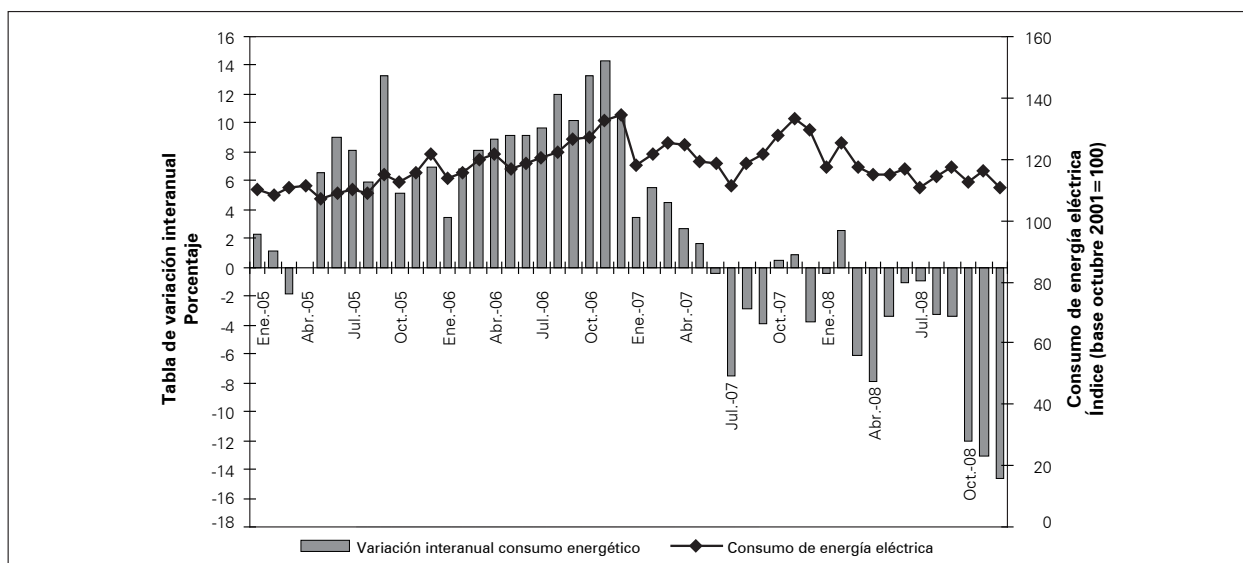

Nota: año 2008: datos provisorios.

Fuente: Dirección General de Estadística y Censos. (Ministerio de Hacienda GCBA). EIM.

Gráfico 7 Desempeño sectorial. Tasa de variación porcentual interanual de la masa salarial. Ciudad de Buenos Aires. Años 2007/2008

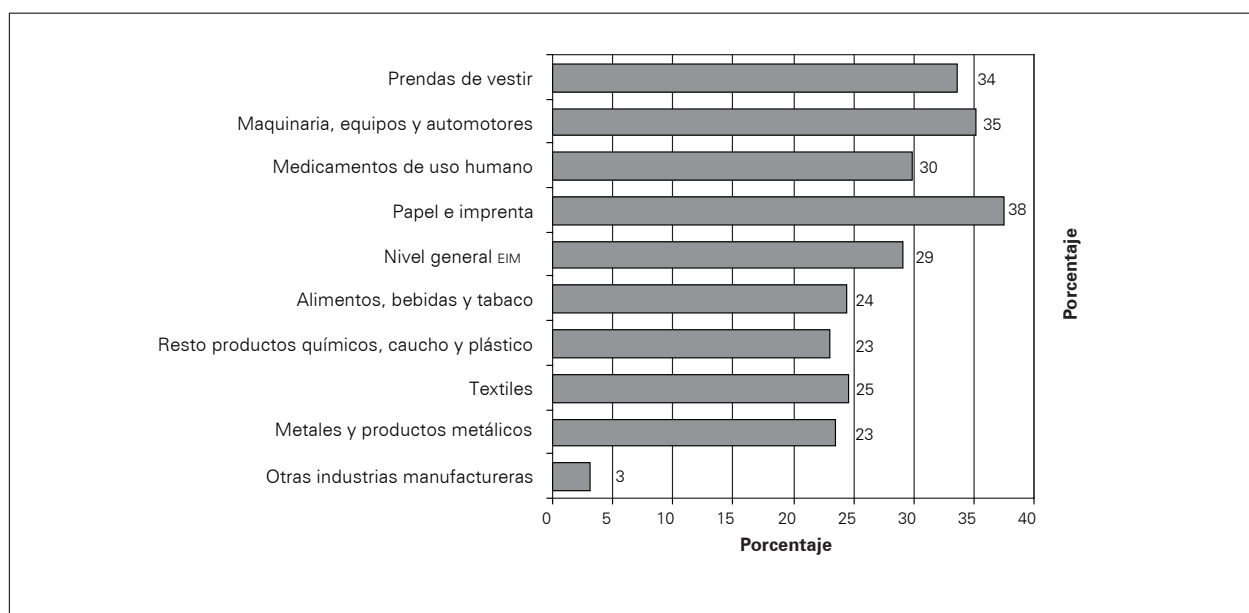

Nota: año 2008: datos provisorios.

Fuente: Dirección General de Estadística y Censos. (Ministerio de Hacienda GCBA). EIM.

Cuadro 8 Ingresos fabriles por rama de actividad. Ciudad de Buenos Aires. Junio 2008/junio 2009. Valores corrientes (índice base octubre 2001=100)

Ramas de actividad	2009												
	Jun.	Jul.	Agó.	Sep.	Oct.	Nov.	Dic.	Ene.	Feb.	Mar.	Abr.	May.	Jun.
Total	366	400	391	424	430	399	423	382	355	401	387	371	387
Alimentos, bebidas y tabaco	438	505	467	495	547	591	625	583	529	538	524	502	470
Textiles	477	500	497	538	488	377	376	426	421	542	492	509	580
Prendas de vestir	164	235	304	314	311	240	202	157	209	294	280	179	173
Papel e imprenta	257	271	289	310	325	312	361	284	248	296	256	257	259
Medicamentos de uso humano	391	421	390	426	416	375	399	421	409	455	464	446	520
Resto productos químicos, caucho y plástico	419	476	445	504	517	418	428	411	382	419	411	399	426
Metales y productos metálicos	500	535	510	557	515	431	361	373	280	330	303	310	362
Maquinaria, equipos y automotores	442	409	409	427	401	382	437	345	307	359	341	374	353
Otras industrias manufactureras	547	644	539	678	708	566	615	456	436	507	573	508	605

Nota: datos provisionarios.

Fuente: Dirección General de Estadística y Censos. (Ministerio de Hacienda GCBA). EIM.

Cuadro 9 Ingresos fabriles por rama de actividad. Ciudad de Buenos Aires. Junio 2008/junio 2009. Valores constantes (índice base octubre 2001= 100)

Ramas de actividad	2008												2009					
	Jun.	Jul.	Ago.	Sep.	Oct.	Nov.	Dic.	Ene.	Feb.	Mar.	Abr.	May.	Jun.					
Total	135	145	144	155	157	145	159	139	129	147	139	132	138					
Alimentos, bebidas y tabaco	146	168	160	169	188	205	219	205	186	188	180	170	158					
Textiles	149	154	153	166	149	115	115	131	129	167	151	156	176					
Prendas de vestir	72	102	131	133	130	100	84	65	85	119	112	72	69					
Papel e imprenta	126	132	140	152	158	152	177	135	116	139	119	120	119					
Medicamentos de uso humano	173	184	169	183	178	159	168	175	170	187	188	179	209					
Resto productos químicos, caucho y plástico	116	130	120	134	136	110	115	112	106	116	114	110	116					
Metales y productos metálicos	102	109	103	111	103	85	72	75	56	66	61	62	73					
Maquinaria, equipos y automotores	138	116	124	129	120	112	162	100	86	112	97	112	107					
Otras industrias manufactureras	148	170	142	173	179	146	157	116	115	132	146	125	144					

Nota: datos provisionarios. Debido a un ajuste realizado en la serie, estos datos no son comparables con los datos presentados en períodos anteriores.

Fuente: Dirección General de Estadística y Censos (Ministerio de Hacienda GCBA). EIM.

Cuadro 10 Personal ocupado por rama de actividad. Ciudad de Buenos Aires. Junio 2008/junio 2009 (índice base octubre 2001 = 100)

Ramas de actividad	2009												
	Jun.	Jul.	Ago.	Sep.	Oct.	Nov.	Dic.	Ene.	Feb.	Mar.	Abr.	May.	Jun.
Total	96	96	96	96	96	96	96	94	94	94	94	92	91
Alimentos, bebidas y tabaco	90	90	90	92	93	94	94	93	92	93	93	91	91
Textiles	112	112	109	107	106	106	104	103	103	103	104	102	103
Prendas de vestir	80	81	81	82	80	79	79	79	78	77	76	75	75
Papel e imprenta	96	96	96	96	96	96	98	96	98	99	98	97	93
Medicamentos de uso humano	116	116	116	116	116	117	116	115	115	115	115	115	115
Resto productos químicos, caucho y plástico	106	105	104	103	102	100	101	99	99	99	98	98	97
Metales y productos metálicos	84	85	86	86	85	84	83	82	81	80	81	82	83
Maquinaria, equipos y automotores	89	90	90	90	91	89	90	88	86	85	85	83	83
Otras industrias manufactureras	94	93	94	94	97	93	92	90	88	88	88	79	78

Nota: datos provisionarios.

Fuente: Dirección General de Estadística y Censos (Ministerio de Hacienda GCBA). EIM.

Cuadro 11 Horas trabajadas por el personal asalariado por rama de actividad. Ciudad de Buenos Aires. Junio 2008/junio 2009 (índice base octubre 2001 = 100)

Ramas de actividad	2009												
	Jun.	Jul.	Ago.	Sep.	Oct.	Nov.	Dic.	Ene.	Feb.	Mar.	Abr.	May.	Jun.
Total	94	97	94	98	100	93	91	85	84	92	90	87	90
Alimentos, bebidas y tabaco	90	93	91	94	101	95	93	87	88	92	93	89	91
Textiles	113	118	110	112	113	104	93	89	91	103	103	101	106
Prendas de vestir	79	84	79	84	84	78	77	75	74	77	75	71	75
Papel e imprenta	92	87	93	96	96	93	95	89	89	94	93	91	91
Medicamentos de uso humano	111	116	109	115	116	109	102	95	94	109	106	104	112
Resto productos químicos, caucho y plástico	99	104	98	101	100	92	90	84	82	92	90	88	91
Metales y productos metálicos	92	98	93	98	96	87	82	75	77	85	82	81	87
Maquinaria, equipos y automotores	89	94	90	93	95	87	85	79	70	82	79	77	82
Otras industrias manufactureras	96	104	98	103	106	96	90	76	76	90	88	77	79

Nota: datos provisionarios.

Fuente: Dirección General de Estadística y Censos (Ministerio de Hacienda GCBA). EIM.

Cuadro 12 Masa salarial por rama de actividad. Ciudad de Buenos Aires. Junio 2008/junio 2009 (índice base octubre 2001 = 100)

Ramas de actividad	2009												
	Jun.	Jul.	Agó.	Sep.	Oct.	Nov.	Dic.	Ene.	Feb.	Mar.	Abr.	May.	Jun.
Total	289	292	292	301	312	303	340	324	304	317	314	317	322
Alimentos, bebidas y tabaco	249	255	256	263	285	279	299	306	294	304	310	302	307
Textiles	307	319	308	318	331	309	404	285	312	326	340	332	338
Prendas de vestir	268	298	299	309	303	289	322	294	292	300	305	299	302
Papel e imprenta	276	256	252	257	276	263	323	275	263	301	277	279	290
Medicamentos de uso humano	321	330	335	346	351	353	370	389	342	343	350	377	377
Resto productos químicos, caucho y plástico	324	334	329	334	343	335	355	354	340	337	343	340	348
Metales y productos metálicos	273	282	297	311	306	290	335	303	274	273	278	280	298
Maquinaria, equipos y automotores	302	312	322	332	333	319	362	359	339	331	334	332	328
Otras industrias manufactureras	298	324	319	336	352	331	365	353	305	325	321	287	294

Nota: datos provisionarios.

Fuente: Dirección General de Estadística y Censos (Ministerio de Hacienda GGBA). EIM.

Cuadro 13 Intensidad laboral por rama de actividad. Ciudad de Buenos Aires. Junio 2008/junio 2009 (índice base octubre 2001= 100)

Ramas de actividad	2009												
	Jun.	Jul.	Ago.	Sep.	Oct.	Nov.	Dic.	Ene.	Feb.	Mar.	Abr.	May.	Jun.
Total	98	101	99	102	104	97	95	90	89	97	96	94	99
Alimentos, bebidas y tabaco	100	103	100	102	108	101	99	94	96	99	100	97	100
Textiles	101	105	101	105	106	98	89	86	88	101	100	99	103
Prendas de vestir	98	103	98	103	104	98	98	95	96	100	98	94	100
Papel e imprenta	95	91	97	100	100	97	97	93	90	95	95	94	98
Medicamentos de uso humano	96	100	95	99	100	93	88	83	82	94	92	91	97
Resto productos químicos, caucho y plástico	94	98	94	98	98	91	89	85	83	92	92	90	94
Metales y productos metálicos	109	115	108	114	113	103	99	92	94	106	102	99	105
Maquinaria, equipos y automotores	100	104	100	103	105	97	95	89	81	96	94	93	99
Otras industrias manufactureras	103	111	104	109	109	103	98	84	86	102	100	97	101

Nota: datos provisionarios.

Fuente: Dirección General de Estadística y Censos (Ministerio de Hacienda GCBA). EIM.

Cuadro 14 Costo laboral por rama de actividad. Ciudad de Buenos Aires. Junio 2008/junio 2009 (índice base octubre 2001 = 100)

Ramas de actividad	2009												
	Jun.	Jul.	Ago.	Sep.	Oct.	Nov.	Dic.	Ene.	Feb.	Mar.	Abr.	May.	Jun.
Total	308	301	310	307	313	325	375	383	363	346	348	364	356
Alimentos, bebidas y tabaco	277	274	283	281	283	295	323	351	333	330	334	340	338
Textiles	272	271	279	283	292	297	435	322	343	315	330	327	318
Prendas de vestir	342	356	377	367	362	370	418	392	392	392	408	424	401
Papel e imprenta	302	292	272	268	286	281	341	310	297	321	298	306	319
Medicamentos de uso humano	289	286	306	301	301	325	362	408	362	315	330	360	338
Resto productos químicos, caucho y plástico	326	322	336	330	341	365	395	421	413	368	383	388	382
Metales y productos metálicos	297	289	318	318	318	334	407	401	356	319	339	345	344
Maquinaria, equipos y automotores	339	331	357	356	352	368	425	454	485	404	422	430	400
Otras industrias manufactureras	310	311	325	328	332	346	406	467	403	363	363	375	373

Nota: datos provisionarios.

Fuente: Dirección General de Estadística y Censos (Ministerio de Hacienda GCBA). EIM.

Cuadro 15 Consumo de energía eléctrica por rama de actividad. Ciudad de Buenos Aires. Junio 2008/junio 2009 (índice base octubre 2001 = 100)

Ramas de actividad	2009												
	Jun.	Jul.	Ago.	Sep.	Oct.	Nov.	Dic.	Ene.	Feb.	Mar.	Abr.	May.	Jun.
Total	117	110	115	117	112	116	111	108	116	115	112	108	107
Alimentos, bebidas y tabaco	79	77	79	81	79	100	87	94	109	104	103	95	90
Textiles	117	93	103	101	101	104	78	65	90	97	108	100	105
Prendas de vestir	60	58	63	60	60	63	63	62	65	66	61	55	57
Papel e imprenta	73	73	75	74	72	77	82	79	77	73	71	68	72
Medicamentos de uso humano	145	144	155	150	155	165	160	151	155	171	162	151	145
Resto productos químicos, caucho y plástico	248	226	236	255	231	215	210	203	210	197	177	182	173
Metales y productos metálicos	124	122	123	124	107	108	96	86	95	91	97	117	100
Maquinaria, equipos y automotores	163	160	149	160	144	111	127	138	139	144	138	132	142
Otras industrias manufactureras	154	139	152	153	157	145	151	110	118	135	138	132	139

Nota: datos provisionarios.

Fuente: Dirección General de Estadística y Censos (Ministerio de Hacienda GCBA). EIM.

Cuadro 16 Intensidad de uso energético por rama de actividad. Ciudad de Buenos Aires. Junio 2008/junio 2009 (índice base octubre 2001 = 100)

Ramas de actividad	2009												
	Jun.	Jul.	Ago.	Sep.	Oct.	Nov.	Dic.	Ene.	Feb.	Mar.	Abr.	May.	Jun.
Total	125	114	122	120	113	125	122	127	138	126	124	124	118
Alimentos, bebidas y tabaco	87	83	87	86	78	106	93	107	124	113	111	107	99
Textiles	104	79	94	90	89	100	84	74	99	94	105	98	98
Prendas de vestir	76	69	79	71	72	81	82	83	87	87	81	78	75
Papel e imprenta	80	83	81	77	75	83	86	89	86	78	77	75	79
Medicamentos de uso humano	130	125	141	130	133	152	157	159	164	157	153	144	130
Resto productos químicos, caucho y plástico	249	218	241	252	230	234	233	241	255	215	198	207	190
Metales y productos metálicos	135	125	132	127	111	125	117	114	124	106	118	144	115
Maquinaria, equipos y automotores	183	170	166	172	152	128	149	175	199	175	174	171	173
Otras industrias manufactureras	160	133	154	149	148	152	167	145	156	151	156	173	176

Nota: datos provisionarios.

Fuente: Dirección General de Estadística y Censos (Ministerio de Hacienda GCBA). EIM.

» Actividad servicios informáticos

Cuadros

Cuadro 1	Ingreso promedio trimestral (pesos) de servicios informáticos. Ciudad de Buenos Aires. Primer trimestre 2008/segundo trimestre 2009	35
Cuadro 2	Personal ocupado promedio del sector servicios informáticos. Ciudad de Buenos Aires. Primer trimestre 2008/segundo trimestre 2009	35

» Actividad servicios informáticos

Esta información proviene de la encuesta de servicios informáticos mensual (ESIM), cuyo relevamiento trimestral lo realiza la Dirección General de Estadística y Censos del Gobierno de la Ciudad de Buenos Aires a partir de noviembre de 2003.

Hasta diciembre de 2007 la muestra estaba constituida solamente por aquellas empresas que realizaban "Servicios de consultores en informática y suministros de programas de informática". A partir de enero de 2008 se amplió el universo bajo estudio, y por ende la muestra, quedando conformada por aquellas empresas de la Ciudad de Buenos Aires cuya rama de actividad sea, según la Clasificación Nacional de Actividades Económicas CLANAE 97/04 y el Nomenclador de Actividades Económicas para la Ciudad de Buenos Aires NAECSBA, "Servicios informáticos y actividades conexas menos "Mantenimiento y reparación de maquinaria de oficina, contabilidad e informática". La misma tiene por objetivo conocer las características generales del sector, en lo referido a la facturación y al personal ocupado.

Cuadro 1 Ingreso promedio trimestral (pesos) de servicios informáticos. Ciudad de Buenos Aires. Primer trimestre 2008/segundo trimestre 2009

Período	Ingreso promedio
2008	
I Trimestre	331.816.207
II Trimestre	323.503.179
III Trimestre	326.273.349
IV Trimestre	390.449.237
2009	
I Trimestre*	377.032.078
II Trimestre*	354.033.941

Nota: el ingreso promedio trimestral es el promedio de los ingresos mensuales.

Fuente: Dirección General de Estadística y Censos (Ministerio de Hacienda GCBA). ESIM.

Cuadro 2 Personal ocupado promedio del sector servicios informáticos. Ciudad de Buenos Aires. Primer trimestre 2008/segundo trimestre 2009

Período	Personal ocupado promedio ¹
2008	
I Trimestre	28.333
II Trimestre	28.895
III Trimestre	28.223
IV Trimestre	28.177
2009	
I Trimestre*	27.767
II Trimestre*	27.797

¹ Personal ocupado: conjunto de personas remuneradas y no remuneradas que contribuyen mediante el aporte de su trabajo a la producción de bienes y servicios en el establecimiento durante el trimestre.

Nota: los datos resultan del promedio de la ocupación mensual.

Fuente: Dirección General de Estadística y Censos (Ministerio de Hacienda GCBA). ESIM.

» Construcción y Mercado inmobiliario

Cuadros

Cuadro 1	Mercado inmobiliario. Actos Notariales y actos judiciales anotados en el Registro de la Propiedad Inmueble (cantidad y variación porcentual). Ciudad de Buenos Aires. Diciembre 2008/diciembre 2009	40
Cuadro 2	Mercado inmobiliario. Cantidad y monto de escrituras e hipotecas. Registrado en el Colegio de Escribanos de la Ciudad de Buenos Aires. Diciembre 2008/diciembre 2009	40
Cuadro 3	Indicador trimestral de la construcción. Índice base 1993=100. Ciudad de Buenos Aires. 1er. trimestre 2003-3er. trimestre 2009	41
Cuadro 4	Estimación de la superficie construida en obras privadas según barrio. Ciudad de Buenos Aires. 3er. trimestre 2008/3er. trimestre 2009. Metros cuadrados	42

» Actividad de la construcción en la Ciudad de Buenos Aires

La Dirección General de Registro de Obras y Catastro (DGR OC) a partir del 01/01/2010 remite a esta Dirección sólo los formularios de expedientes de Obra nueva y Ampliaciones aprobados de cada mes. Este cambio de metodología genera inconsistencias respecto a los períodos anteriores, por tal motivo los tabulados referidos a la actividad de la construcción se publicarán; en forma acumulada; cuando se regularice esta situación.

» Mercado inmobiliario

Se presenta la información de los actos notariales (escrituras e hipotecas) y actos judiciales transferenciales de dominio (propiedad), anotados en el Registro de la Propiedad Inmueble y en el Colegio de Escribanos de la Ciudad de Buenos Aires.

Estos datos permiten una aproximación a la evolución del mercado inmobiliario.

Cuadro 1 Mercado inmobiliario. Actos Notariales y actos judiciales anotados en el Registro de la Propiedad Inmueble (cantidad y variación porcentual). Ciudad de Buenos Aires. Diciembre 2008/diciembre 2009

Período	Actos notariales			Actos judiciales transf. de dominio
	Total	Escrituras traslativas de dominio	Hipotecas	
2008				
Diciembre	8.047	7.404	643	1.965
2009				
Enero	7.670	7.177	493	868
Febrero	4.325	4.001	324	1.101
Marzo	5.010	4.649	361	1.493
Abril	5.742	5.378	364	1.526
Mayo	5.736	5.401	335	1.452
Junio	6.670	6.245	425	1.752
Julio	7.209	6.816	393	1.112
Agosto	6.148	5.801	347	1.207
Septiembre	8.439	7.962	477	1.611
Octubre	7.737	7.337	400	1.662
Noviembre	7.775	7.330	445	1.694
Diciembre	8.300	7.853	447	1.770
Variación porcentual				
Diciembre 2009 respecto de noviembre 2009	6,8	7,1	0,4	4,5
Diciembre 2009 respecto diciembre 2008	3,1	6,1	-30,5	-9,9
Enero/diciembre 2009 respecto enero/diciembre 2008	-23,0	-21,8	-37,2	-11,1

Fuente: Dirección General de Estadística y Censos (Ministerio de Hacienda GCBA) sobre la base de datos del Registro de la Propiedad Inmueble.

Cuadro 2 Mercado inmobiliario. Cantidad y monto de escrituras e hipotecas. Registrado en el Colegio de Escribanos de la Ciudad de Buenos Aires. Diciembre 2008/diciembre 2009

Año	Escrituras		Hipotecas	
	Cantidad	Monto	Cantidad	Monto
2008				
Diciembre	5.922	1.494.128.973	962	246.130.832
2009				
Enero	2.545	730.295.675	192	51.531.459
Febrero	2.500	614.521.364	45	6.759.108
Marzo	3.607	1.065.212.516	1	2.421.000
Abril	3.718	1.037.404.176	2	202.000
Mayo	3.664	995.772.650	3	467.000
Junio	4.277	1.294.088.616	-	-
Julio	4.199	1.198.434.117	-	-
Agosto	5.330	1.884.611.677	-	-
Septiembre	4.935	1.628.577.686	-	-
Octubre	4.917	1.429.714.764	1	125.000
Noviembre	5.149	1.612.316.570	2	44.290
Diciembre	6.758	2.129.124.586	1	12.000

Fuente: Dirección General de Estadística y Censos (Ministerio de Hacienda GCBA) sobre la base de datos del Colegio de Escribanos de la Ciudad de Buenos Aires.

» Indicador trimestral de la construcción de la Ciudad de Buenos Aires

La Dirección General de Estadística y Censos del Gobierno de la Ciudad de Buenos Aires publica desde fines de 2005 una estimación trimestral de la actividad de la construcción en el ámbito de la Ciudad, con datos a partir del primer trimestre de 2003 (para el período 1993-2002 la serie tiene carácter anual).

La metodología utilizada replica la correspondiente al cálculo del Producto Bruto Geográfico a valores constantes, tanto para la construcción privada como para la pública. Respecto a la construcción privada, la estimación se elabora sobre la base de información de la Encuesta de Seguimiento de Obras (ESO), realizada por esta Dirección General. Para el cálculo de la construcción pública, se utiliza información presupuestaria del Gobierno de la Ciudad de Buenos Aires, deflactada mediante el Índice del Costo de la Construcción (ICC). La serie es ajustada a medida que la información disponible se actualiza, por lo que los datos pueden sufrir pequeñas modificaciones.

Cuadro 3 Indicador trimestral de la construcción. Índice base 1993=100. Ciudad de Buenos Aires.
1er. trimestre 2003-3er. trimestre 2009

Año/trimestre		Valor índice	Variación interanual
2003	I	70,8	
	II	77,1	
	III	74,8	
	IV	83,3	
2004	I	124,1	75%
	II	102,2	32%
	III	97,3	30%
	IV	124,8	50%
2005	I	139,8	13%
	II	134,1	31%
	III	138,6	42%
	IV	190,8	53%
2006	I	170,2	22%
	II	178,9	33%
	III	219,0	58%
	IV	241,2	26%
2007	I	233,8	37%
	II	248,0	39%
	III	248,8	14%
	IV	278,1	15%
2008	I	242,9	4%
	II	297,5	20%
	III	295,8	19%
	IV	291,7	5%
2009	I	247,8	2%
	II	232,9	-22%
	III	237,7	-20%

Fuente: Dirección General de Estadística y Censos (Ministerio de Hacienda ccba). Encuesta de Seguimiento de Obras OGEPU. Ejecución presupuestaria en obras públicas.

Cuadro 4 Estimación de la superficie construida en obras privadas según barrio. Ciudad de Buenos Aires. 3er. trimestre 2008/3er. trimestre 2009. Metros cuadrados

Barrio	2008		2009		
	Trimestre III	Trimestre IV	Trimestre I	Trimestre II	Trimestre III
Total	483.447	417.812	469.450	394.265	384.860
Agronomía	2.639	4.020	5.534	1.325	1.800
Almagro	22.616	15.007	13.458	11.811	12.693
Balvanera	21.443	9.812	7.887	7.776	9.131
Barracas	7.977	5.953	4.506	6.039	12.820
Belgrano	38.419	24.204	25.462	22.881	22.038
Boca	39	208	258	-	-
Boedo	2.609	5.349	6.260	8.387	8.052
Caballito	35.137	38.318	39.284	32.031	34.190
Chacarita	1.392	3.121	6.160	8.256	7.785
Coghlan	1.844	1.319	1.546	2.763	3.428
Colegiales	8.482	4.756	4.867	5.126	4.867
Constitución	1.988	1.586	720	1.511	1.767
Flores	21.237	17.920	16.023	14.166	14.661
Floresta	12.395	8.101	3.648	4.324	2.918
Liniers	8.342	7.418	8.801	6.351	5.380
Mataderos	9.460	9.716	5.162	4.798	2.538
Montserrat	13.993	9.607	14.646	13.195	5.862
Monte Castro	1.442	1.207	3.657	4.015	5.538
Nueva Pompeya	782	1.006	1.393	746	301
Núñez	14.402	9.696	11.248	9.770	7.624
Palermo	54.511	53.549	46.211	47.332	55.543
Parque Avellaneda	3.333	2.238	1.452	1.316	1.482
Parque Chacabuco	6.596	6.050	6.561	5.031	5.952
Parque Patricios	3.960	1.353	1.920	947	1.537
Paternal	1.414	1.643	1.190	1.792	747
Puerto Madero	16.489	5.445	72.200	36.025	24.896
Recoleta	13.494	11.656	9.307	7.764	11.385
Retiro	1.532	1.970	3.240	2.197	4.416
Saavedra	12.459	17.607	29.838	12.776	16.945
San Cristóbal	3.663	4.695	5.905	6.693	7.143
San Nicolás	8.980	11.177	13.856	13.259	10.068
San Telmo	6.269	8.401	4.747	4.883	4.695
Vélez Sársfield	1.468	2.139	2.768	2.812	3.206
Versalles	2.720	1.126	415	-	-
Villa Crespo	15.227	18.450	11.401	11.104	10.997
Villa del Parque	18.650	14.653	8.161	6051	3.648
Villa Devoto	14.321	13.824	16.882	16.330	5.906
Villa General Mitre	2.115	2.186	2.128	2.507	1.877
Villa Lugano	2.939	2.821	3.265	3.455	3.106
Villa Luro	4.796	4.658	3.928	3.400	3.252
Villa Ortuzar	2.497	3.865	2.068	4.128	4.539
Villa Pueyrredón	10.642	13.712	9.629	10.080	9.900
Villa Real	346	669	904	937	716
Villa Riachuelo	3.501	1.562	1.681	984	1.351
Villa Santa Rita	1.733	6.988	6.104	5.381	4.272
Villa Soldati	11.193	1.203	13	739	546
Villa Urquiza	31.963	25.849	23.155	21.071	23.342

Fuente: Dirección General de Estadística y Censos (Ministerio de Hacienda GCBA). Encuesta de Seguimiento de Obras.

» Producto Bruto Geográfico

Cuadros

Cuadro 1	Producto Bruto Geográfico a precios de productor y Valor Agregado Bruto a precios básicos por categorías de la CLANAE (millones de pesos, a precios constantes de 1993). Ciudad de Buenos Aires. Años 2000/2008	45
Cuadro 2	Producto Bruto Geográfico a precios de productor y Valor Agregado Bruto a precios básicos según categorías de la CLANAE. En millones de pesos a precios corrientes. Ciudad de Buenos Aires. Años 2000/2008	46

» Producto Bruto Geográfico

Se incluyen los últimos datos disponibles del Producto Bruto Geográfico a precios de productor y del Valor Agregado Bruto a precios básicos correspondientes a la Ciudad de Buenos Aires. Las estimaciones se presentan a precios constantes a valores de 1993 y a precios corrientes, desagregadas por rama de actividad según categorías de la Clasificación Nacional de Actividades Económicas (CLANAE).

La Dirección General de Estadística y Censos realiza la estimación del PBG en forma anual, en base a un operativo de encuestas que se complementa con información proveniente de organismos oficiales y privados.

Definiciones

Producto Bruto de una jurisdicción: equivale, con algunos ajustes, a la suma de los valores agregados de las unidades productivas residentes en ella. Para facilitar la asignación geográfica de las actividades económicas se toma como unidad de observación a los establecimientos o locales y no a las empresas. El Producto Bruto Geográfico de la Ciudad de Buenos Aires está valorizado a precios de productor, incluyendo los impuestos específicos con excepción del Impuesto al Valor Agregado.

Valor Agregado Bruto: es la diferencia entre el valor de la producción y el consumo intermedio. Comprende la remuneración al trabajo, impuestos, amortizaciones, intereses, diferencias de cambio y el excedente de explotación (antes del pago del impuesto a las ganancias).

Cuadro 1 Producto Bruto Geográfico a precios de productor y Valor Agregado Bruto a precios básicos¹ por categorías de la CLANAE² (millones de pesos, a precios constantes de 1993). Ciudad de Buenos Aires. Años 2000/2008*

Categoría	2003	2004	2005	2006	2007	2008
Producto Bruto Geográfico a precios de productor	54.172	59.519	67.425	76.172	83.597	88.437
Impuestos específicos	292	335	363	398	456	497
Valor Agregado Bruto a precios básicos	53.880	59.184	67.062	75.773	83.141	87.941
A Agricultura, ganadería, caza y silvicultura	182	207	225	248	271	302
B Pesca y servicios conexos	11	12	12	13	13	13
C Explotación de minas y canteras	694	674	753	795	927	980
D Industria manufacturera	6.323	7.118	7.530	8.267	8.745	9.215
E Electricidad, gas y agua	773	972	983	1.028	1.098	1.088
F Construcción	1.349	1.977	2.660	3.568	4.447	4.973
G Comercio	6.188	6.980	8.260	9.148	10.492	10.930
H Servicios de hotelería y restaurantes	2.642	2.944	3.216	3.578	3.896	4.178
I Servicio de transporte, de almacenamiento y de comunicaciones	5.867	6.881	7.944	9.187	10.559	12.018
J Intermediación financiera y otros servicios financieros	7.420	6.828	8.289	10.288	11.335	11.647
K Servicios inmobiliarios, empresariales y de alquiler	10.488	11.888	13.589	14.795	15.700	16.155
L Administración pública, defensa y seguridad social obligatoria	2.702	2.818	2.963	3.402	3.429	3.607
M Enseñanza	2.017	2.112	2.259	2.427	2.788	2.885
N Servicios sociales y de salud	2.907	3.091	3.298	3.437	3.698	3.938
O Servicios comunitarios, sociales y personales N.C.P.	2.845	3.174	3.555	3.823	3.928	4.118
P Servicios de hogares privados que contratan servicio doméstico	1.472	1.508	1.528	1.768	1.814	1.895

¹ Precios de productor menos impuestos específicos.

² Clasificación Nacional de Actividades Económicas 1997.

* Datos provisorios.

Fuente: Dirección General de Estadística y Censos (Ministerio de Hacienda GCBA).

Cuadro 2 Producto Bruto Geográfico a precios de productor y Valor Agregado Bruto a precios básicos¹ según categorías de la CLANAE². En millones de pesos a precios corrientes. Ciudad de Buenos Aires. Años 2000/2008*

Categoría	2003	2004	2005	2006	2007	2008
Producto Bruto Geográfico a precios de productor	79.165	95.298	114.147	146.261	183.111	233.022
Impuestos específicos	187	222	245	243	287	323
Valor Agregado Bruto a precios básicos	78.978	95.076	113.902	146.018	182.824	232.699
A Agricultura, ganadería, caza y silvicultura	397	464	618	807	1.029	1.410
B Pesca y servicios conexos	26	30	37	45	51	58
C Explotación de minas y canteras	2.086	2.112	2.857	3.534	4.803	5.913
D Industria manufacturera	11.947	14.168	15.915	18.883	21.706	26.140
E Electricidad, gas y agua	768	1.050	1.317	1.939	2.959	3.691
F Construcción	1.787	2.991	4.642	7.480	11.130	14.670
G Comercio	9.159	10.782	13.451	16.098	20.145	24.730
H Servicios de hotelería y restaurantes	3.600	4.601	5.841	7.209	9.234	11.161
I Servicio de transporte, de almacenamiento y de comunicaciones	9.167	11.544	14.158	18.256	23.038	30.163
J Intermediación financiera y otros servicios financieros	10.827	12.623	10.613	14.714	17.955	22.710
K Servicios inmobiliarios, empresariales y de alquiler	15.064	18.499	24.294	31.597	38.673	50.002
L Administración pública, defensa y seguridad social obligatoria	4.550	5.062	6.386	7.834	9.874	13.625
M Enseñanza	2.139	2.466	3.295	4.656	5.964	8.072
N Servicios sociales y de salud	3.044	3.601	4.388	6.271	8.048	10.533
O Servicios comunitarios, sociales y personales N.C.P.	2.851	3.456	4.391	4.651	5.807	7.144
P Servicios de hogares privados que contratan servicio doméstico	1.568	1.626	1.700	2.044	2.408	2.677

¹ Precios de productor menos impuestos específicos.

² Clasificación Nacional de Actividades Económicas 1997.

* Datos provisorios.

Fuente: Dirección General de Estadística y Censos (Ministerio de Hacienda GCBA).

» Recaudación tributaria

Cuadros

Cuadro 1	Recaudación impositiva del mes de marzo por concepto. Ciudad de Buenos Aires. Años 2009/2010	49
Cuadro 2	Recaudación impositiva acumulada a marzo por concepto. Ciudad de Buenos Aires. Años 2009/2010	49
Cuadro 3	Distribución porcentual de la recaudación del impuesto sobre los ingresos brutos por rama de actividad. Ciudad de Buenos Aires. Febrero 2009/febrero 2010	50
Cuadro 4	Ingresos tributarios totales acumulados por fuente a marzo. Ciudad de Buenos Aires. Año 2010	52
Cuadro 5	Comparación de la evolución de la recaudación acumulada a marzo del IVA DGI y del ISIB. Años 2009/2010	52
Cuadro 6	Distribución de la Coparticipación Federal de Impuestos por jurisdicción. Acumulado a febrero. República Argentina. Años 2009/2010	52

Gráficos

Gráfico 1	Ingresos tributarios propios del mes de marzo por concepto. Ciudad de Buenos Aires. Años 2009/2010	50
Gráfico 2	Distribución porcentual de la recaudación del impuesto sobre los ingresos brutos por rama de actividad. Ciudad de Buenos Aires. Febrero 2010	51
Gráfico 3	Distribución regional de la Coparticipación Federal de Impuestos. Acumulado a febrero. Año 2010	53

» Recaudación tributaria

La información que se presenta corresponde a la recaudación tributaria de la Ciudad de Buenos Aires. Los datos que se presentan incluyen tanto el detalle de lo recaudado por impuesto, como una apertura de la recaudación del Impuesto Sobre los Ingresos Brutos (ISIB) por actividad económica, y sus correspondientes comparaciones respecto al año anterior.

También se realiza una comparación entre la evolución acumulada de la recaudación de ISIB e IVA¹, ya que ambos son impuestos que gravan a las transacciones y tienen generalmente la misma base imponible.

A su vez, se presentan los datos correspondientes a los ingresos por Coparticipación Federal de Impuestos.

Cuadro 1 Recaudación impositiva del mes de abril por concepto. Ciudad de Buenos Aires. Años 2009/2010

Concepto	2010	2009	Variación	
			Nominal	Porcentual
Millones de pesos				
				%
Total ingresos tributarios	1.282,2	1.118,4	163,8	14,6
Total ingresos tributarios propios	1.145,2	1.011,5	133,6	13,2
Impuesto sobre los ingresos brutos	846,6	748,1	98,5	13,2
Alumbrado, barrido y limpieza	40,8	40,0	0,7	1,8
Patentes sobre vehículos en general	110,8	101,6	9,2	9,0
Impuesto de sellos	93,4	60,2	33,2	55,1
Planes de pago	43,4	36,1	7,3	20,2
Publicidad	3,0	2,9	0,1	2,2
Gravámenes varios	7,2	22,5	-15,3	-68,1
Coparticipación Federal de Impuestos	137,0	106,8	30,2	28,2

Fuente: Dirección General de Estadística y Censos (Ministerio de Hacienda GCBA) sobre la base de información de la DGR y MECON. (Ministerio de Economía de la Nación).

Cuadro 2 Recaudación impositiva acumulada a abril por concepto. Ciudad de Buenos Aires. Años 2009/2010

Concepto	2010	2009	Variación	
			Nominal	Porcentual
Millones de pesos				
				%
Total ingresos tributarios	5.246,6	4.505,7	740,9	16,4
Total ingresos tributarios propios	4.705,4	4.072,2	633,3	15,6
Impuesto sobre los ingresos brutos	3.166,8	2.806,7	360,1	12,8
Alumbrado, barrido y limpieza	546,8	518,1	28,7	5,5
Patentes sobre vehículos en general	420,1	386,4	33,8	8,7
Impuesto de sellos	358,2	168,9	189,3	112,1
Planes de pago	177,0	141,9	35,1	24,7
Publicidad	14,5	13,5	1,0	7,5
Gravámenes varios	22,0	36,8	-14,7	-40,0
Coparticipación Federal de Impuestos	541,2	433,6	107,6	24,8

Fuente: Dirección General de Estadística y Censos (Ministerio de Hacienda GCBA) sobre la base de información de la DGR y MECON. (Ministerio de Economía de la Nación).

¹ Impuesto al Valor Agregado. Impuesto indirecto de carácter nacional, administrado por la AFIP.

Gráfico 1 Ingresos tributarios propios del mes de marzo por concepto. Ciudad de Buenos Aires. Años 2009/2010

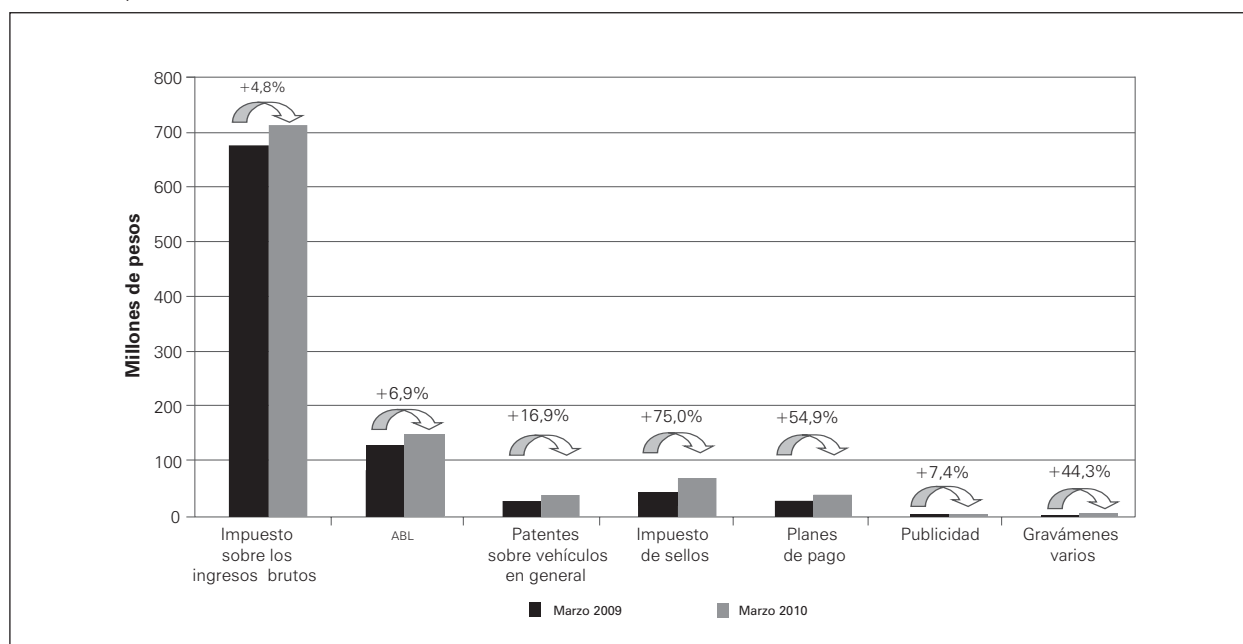

Fuente: Dirección General de Estadística y Censos (Ministerio de Hacienda GCBA) sobre la base de información de la DGR.

Cuadro 3 Distribución porcentual de la recaudación del impuesto sobre los ingresos brutos por rama de actividad. Ciudad de Buenos Aires. Marzo 2009/marzo 2010

Período	Total	Industria manufacturera	Electricidad, gas y agua	Construcción	Comercio	Hoteles y restaurantes
2009						
Marzo	100,0	12,4	0,3	3,6	16,9	1,1
Abril	100,0	12,8	0,5	4,2	17,1	1,2
Mayo	100,0	10,9	0,4	4,1	14,8	1,8
Junio	100,0	11,0	0,2	4,7	15,0	1,8
Julio	100,0	11,7	0,5	4,2	16,4	1,1
Agosto	100,0	12,3	0,4	4,1	16,2	1,1
Septiembre	100,0	13,0	0,6	5,6	16,4	1,3
Octubre	100,0	12,0	0,4	5,5	17,3	1,5
Noviembre	100,0	11,1	0,4	4,2	15,9	1,8
Diciembre	100,0	11,7	0,3	4,8	17,6	1,8
2010						
Enero	100,0	10,9	0,1	5,1	15,8	1,6
Febrero	100,0	9,9	0,1	4,5	13,5	1,2
Marzo	100,0	11,4	0,1	4,5	16,5	1,7

Continúa

Cuadro 3 Distribución porcentual de la recaudación del impuesto sobre los ingresos brutos por rama de actividad. Ciudad de Buenos Aires. Marzo 2009/marzo 2010

Conclusión

Período	Transporte, almacenaje y comunicaciones	Establecimientos y servicios financieros y de seguros	Bienes inmuebles y servicios profesionales	Otros servicios	Resto
2009					
Marzo	12,6	39,7	8,8	3,0	1,4
Abril	12,4	37,7	9,0	3,3	1,7
Mayo	10,3	43,6	8,9	4,1	1,0
Junio	11,1	40,9	9,7	3,9	1,8
Julio	11,5	39,8	9,8	3,5	1,5
Agosto	12,1	40,4	8,6	3,3	1,5
Septiembre	10,8	36,7	9,6	3,9	2,0
Octubre	10,8	37,0	10,5	4,3	0,7
Noviembre	13,3	38,4	9,6	4,0	1,4
Diciembre	13,7	35,3	8,9	3,7	2,3
2010					
Enero	13,5	36,9	10,8	3,8	1,6
Febrero	13,5	43,6	8,8	3,4	1,5
Marzo	13,3	38,0	9,5	3,7	1,3

Fuente: Dirección General de Estadística y Censos (Ministerio de Hacienda GCBA) sobre la base de información de la DGR.

Gráfico 2 Distribución porcentual de la recaudación del impuesto sobre los ingresos brutos por rama de actividad. Ciudad de Buenos Aires. Febrero 2010

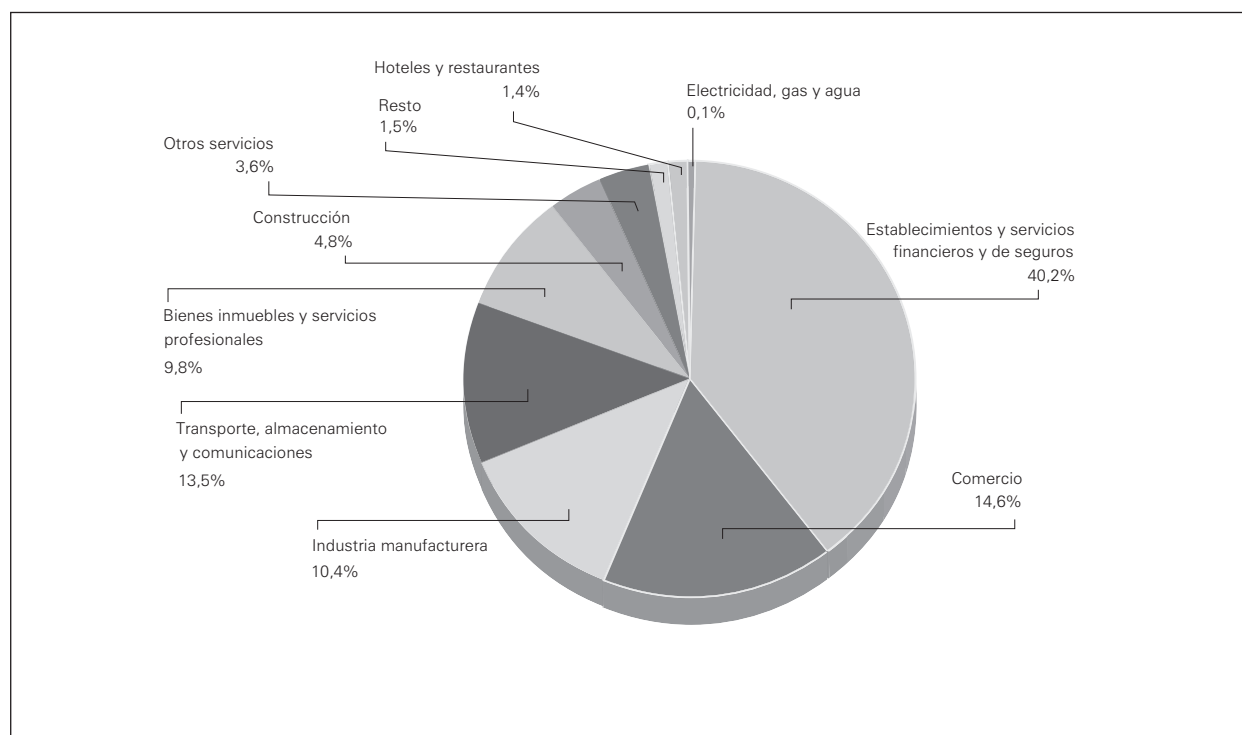

Fuente: Dirección General de Estadística y Censos (Ministerio de Hacienda GCBA) sobre la base de información de la DGR.

Cuadro 4 Ingresos tributarios totales acumulados por fuente a abril. Ciudad de Buenos Aires. Año 2010

Fuente	Ingresos tributarios	Participación
	Millones de pesos	%
Total	5.246,6	100,0
Recursos propios	4.705,4	89,7
Coparticipación federal de impuestos	541,2	10,3

Fuente: Dirección General de Estadística y Censos (Ministerio de Hacienda GCBA) sobre la base de información de la DGR y MECON (Ministerio de Economía de la Nación).

Cuadro 5 Comparación de la evolución de la recaudación acumulada a abril del IVA DGI y del ISIB. Años 2009/2010

Impuesto	2010	2009	Variación porcentual
	Millones de pesos		%
Impuesto al Valor Agregado (IVA - DGI)	17.542,8	14.785,2	18,7
Impuesto Sobre los Ingresos Brutos (ISIB)	2.320,2	2.058,6	12,7

Nota: no se incluye la recaudación del IVA aduanero.

Fuente: Dirección General de Estadística y Censos (Ministerio de Hacienda GCBA) sobre la base de información de la DGR y AFIP (Administración Federal de Ingresos Públicos).

Cuadro 6 Distribución de la Coparticipación Federal de Impuestos por jurisdicción. Acumulado a abril. República Argentina. Años 2009/2010

Jurisdicción	2010	2009	Variación nominal	Variación porcentual
	Millones de pesos			%
Total	13.496,1	11.209,8	2.286,4	20,4
Buenos Aires	3.069,7	2.520,2	549,5	21,8
Catamarca	341,6	285,6	56,0	19,6
Córdoba	1.132,4	931,5	200,9	21,6
Corrientes	487,2	401,6	85,6	21,3
Chaco	635,3	524,6	110,6	21,1
Chubut	212,4	183,2	29,2	15,9
Entre Ríos	623,2	516,1	107,1	20,7
Formosa	459,8	381,8	78,0	20,4
Jujuy	365,5	307,2	58,3	19,0
La Pampa	237,9	201,0	36,9	18,4
La Rioja	260,6	220,7	39,9	18,1
Mendoza	535,7	445,7	90,0	20,2
Misiones	436,4	367,1	69,4	18,9
Neuquén	231,0	197,5	33,5	17,0
Río Negro	322,6	271,7	50,9	18,7
Salta	502,3	417,8	84,6	20,2
San Juan	423,0	353,7	69,3	19,6
San Luis	289,3	244,2	45,1	18,5
Santa Cruz	204,8	180,8	24,0	13,3
Santa Fé	1.160,7	955,9	204,8	21,4
Santiago del Estero	527,6	438,9	88,6	20,2
Tucumán	609,4	504,6	104,8	20,8
Tierra del Fuego	160,9	138,3	22,6	16,4
C.A.B.A.	266,7	220,1	46,5	21,1

Fuente: Dirección General de Estadística y Censos (Ministerio de Hacienda GCBA) sobre la base de información del MECON (Ministerio de Economía de la Nación).

Gráfico 3 Distribución regional de la Coparticipación Federal de Impuestos. Acumulado a febrero. Año 2010

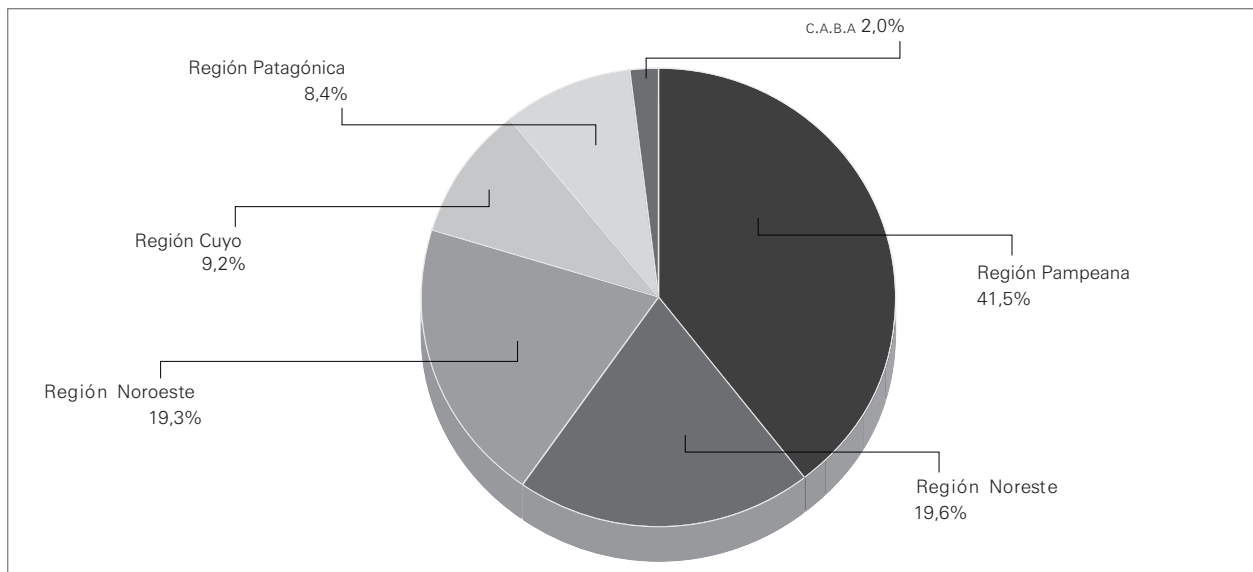

Nota: se agrupan las provincias en las siguientes regiones: **Noroeste:** Jujuy - Salta - La Rioja - Tucumán - Catamarca - Santiago del Estero. **Noreste:** Formosa - Misiones - Chaco - Entre Ríos - Corrientes. **Cuyo:** San Juan - San Luis - Mendoza. **Pampeana:** Buenos Aires - Santa Fé - Córdoba - La Pampa. **Patagónica:** Tierra del Fuego - Chubut - Neuquén - Santa Cruz - Río Negro.
Fuente: Dirección General de Estadística y Censos (Ministerio de Hacienda GCBA) sobre la base de información del MECON (Ministerio de Economía de la Nación).

» Sector Financiero y de Seguros

Cuadros

Cuadro 1	Préstamos por jurisdicción y sector y participación relativa de la Ciudad en el total del país. Total país y Ciudad de Buenos Aires. Año 2009	58
Cuadro 2	Depósitos por jurisdicción y sector y participación relativa de la Ciudad en el total del país. Total país y Ciudad de Buenos Aires. Año 2009	58
Cuadro 3	Casas centrales, sucursales y cajeros automáticos de entidades financieras por jurisdicción y participación relativa de la Ciudad en el total del país. Total país y Ciudad de Buenos Aires. Año 2009	59
Cuadro 4	Préstamos y depósitos del Banco de la Ciudad de Buenos Aires, participación relativa sobre el total del país y sobre el total de la Ciudad y ubicación en el <i>ranking</i> . Años 2009	59
Cuadro 5	Préstamos otorgados por el Banco de la Ciudad de Buenos Aires por destino (millones de pesos). Año 2009	60
Cuadro 6	Depósitos en el Banco de la Ciudad de Buenos Aires por origen (millones de pesos). Año 2009	60

» Sector Financiero y de Seguros

En esta sección se incluye información referida a las entidades financieras de la Ciudad de Buenos Aires. Dada la elevada participación del sector financiero de la Ciudad de Buenos Aires en la total del país, también se presenta la información correspondiente a este agregado a nivel nacional con fines comparativos. Se brindan datos del número de casas centrales, sucursales, cajeros automáticos, total de depósitos y total de préstamos. Habida cuenta de que el Banco de la Ciudad de Buenos Aires constituye el agente financiero del Gobierno de la Ciudad de Buenos Aires, también se brinda información específica a cerca de su operatoria.

Intermediación financiera

Se entiende por intermediación financiera a aquellas actividades que tienen por objeto obtener fondos contrayendo pasivos por cuenta propia a los efectos de conceder créditos y/o adquirir activos financieros. Por lo tanto, el término "intermediación", se toma en un sentido amplio, es decir, se refiere tanto a la actividad típicamente mediadora, sin incorporación al patrimonio de los recursos que luego se transfieren a terceros, como aquellas en las que los recursos pasan a formar parte del patrimonio de la entidad intermediadora.

Entidad financiera

Se denomina entidad financiera a todas las instituciones que realizan operaciones de intermediación financiera: bancos públicos, bancos privados, bancos cooperativos, compañías financieras de capital nacional, compañías financieras de capital extranjero y cajas de crédito.

Casas centrales

Puede coincidir con la casa matriz o sede fundacional. A fin de evitar duplicaciones se considera una u otra, por entidad autorizada por el BCRA.

Sucursales

Incluye todas las modalidades previstas de filiales habilitadas: agencia, delegación, filial, oficina y sucursal.

Cajeros automáticos

Incluye tanto los ubicados dentro de las entidades como los que operan en aeropuertos, dependencias públicas, empresas, fábricas, hipermercados, hospitales, terminales de ómnibus y ferrocarriles, *shoppings*, subtes, etc.

Depósitos

Incluye los depósitos en cuentas corrientes, cajas de ahorro y plazos fijos nominados en pesos y dólares. Los saldos en moneda extranjera informados por cada entidad financiera, expresados en dólares estadounidenses, se convierten a pesos utilizando el tipo de cambio de referencia, que al cierre del mes de diciembre fue de 3.80 pesos por dólar estadounidense.

Préstamos

Incluye adelantos en cuenta corriente, documentos descontados, hipotecarios, prendarios, personales y otros préstamos en efectivo no comprendidos en los anteriores, nominados en pesos y dólares. Los saldos en moneda extranjera informados por cada entidad financiera, expresados en dólares estadounidenses, se convierten a pesos utilizando el tipo de cambio de referencia, que al cierre del mes de diciembre fue de 3.80 pesos por dólar estadounidense.

Ranking

Posicionamiento nacional de las entidades en magnitud de depósitos y préstamos.

Cuadro 1 Préstamos por jurisdicción y sector y participación relativa de la Ciudad en el total del país.
Total país y Ciudad de Buenos Aires. Año 2009

Jurisdicción y sector	Préstamos ¹			
	I Trimestre	II Trimestre	III Trimestre	IV Trimestre
Total país (millones de pesos)	141.472	146.546	151.309	159.739
Sector público no financiero (moneda nacional)	9.246	11.321	16.590	17.651
Sector privado no financiero (moneda nacional)	109.932	113.104	114.763	121.933
Sector público y privado (moneda extranjera)	22.294	22.121	19.955	20.155
Ciudad de Buenos Aires (millones de pesos)	81.931	83.066	86.457	91.076
Sector público no financiero (moneda nacional)	8.361	10.203	15.151	16.434
Sector privado no financiero (moneda nacional)	55.111	54.540	54.600	58.212
Sector público y privado (moneda extranjera)	18.460	18.323	16.706	16.430
Participación relativa de la Ciudad de Buenos Aires/total país	57,9	56,7	57,1	57,0
Sector público no financiero (moneda nacional)	90,4	90,1	87,8	93,1
Sector privado no financiero (moneda nacional)	50,1	48,2	47,8	47,7
Sector público y privado (moneda extranjera)	82,8	82,8	83,7	81,5

¹ Los saldos en moneda extranjera informados por cada entidad financiera, expresados en dólares estadounidenses, se convierten a pesos utilizando el tipo de cambio de referencia, que al cierre del mes de diciembre fue de 3,80 pesos por dólar estadounidense.

Fuente: Dirección General de Estadística y Censos (Ministerio de Hacienda GCBA) sobre la base de datos del Banco Central de la República Argentina, Boletín estadístico.

Cuadro 2 Depósitos por jurisdicción y sector y participación relativa de la Ciudad en el total del país.
Total país y Ciudad de Buenos Aires. Año 2009

Jurisdicción y sector	Depósitos ¹			
	I Trimestre	II Trimestre	III Trimestre	IV Trimestre
Total país (millones de pesos)	246.441	253.744	266.196	273.025
Sector público no financiero (moneda nacional)	68.255	68.017	75.478	69.554
Sector privado no financiero (moneda nacional)	137.505	141.285	144.213	158.566
Sector público y privado (moneda extranjera)	40.681	44.442	46.504	44.905
Ciudad de Buenos Aires (millones de pesos)	132.978	134.501	143.669	145.863
Sector público no financiero (moneda nacional)	43.388	40.941	49.198	43.960
Sector privado no financiero (moneda nacional)	66.921	68.681	68.915	76.902
Sector público y privado (moneda extranjera)	22.669	24.879	25.557	25.001
Participación relativa de la Ciudad de Buenos Aires/total país	54,0	53,0	54,0	53,4
Sector público no financiero (moneda nacional)	63,6	60,2	65,2	63,2
Sector privado no financiero (moneda nacional)	48,7	48,6	47,8	174,9
Sector público y privado (moneda extranjera)	55,7	56,0	55,0	55,7

¹ Los saldos en moneda extranjera informados por cada entidad financiera, expresados en dólares estadounidenses, se convierten a pesos utilizando el tipo de cambio de referencia, que al cierre del mes de diciembre fue de 3,80 pesos por dólar estadounidense.

Fuente: Dirección General de Estadística y Censos (Ministerio de Hacienda GCBA) sobre la base de datos del Banco Central de la República Argentina, Boletín estadístico.

Cuadro 3 Casas centrales, sucursales y cajeros automáticos de entidades financieras por jurisdicción y participación relativa de la Ciudad en el total del país. Total país y Ciudad de Buenos Aires. Año 2009

Jurisdicción	I Trimestre	II Trimestre	III Trimestre	IV Trimestre
Total país				
Casas centrales	84	84	84	83
Sucursales	4.012	4.015	4.025	4.035
Cajeros automáticos	10.053	10.180	10.357	11.144
Ciudad de Buenos Aires				
Casas centrales	75	75	75	74
Sucursales	775	776	775	774
Cajeros automáticos	2.321	2.353	2.385	2.590
Participación relativa de la Ciudad de Buenos Aires/total país				
Casas centrales	89,3	89,3	89,3	89,2
Sucursales	19,3	19,3	19,3	19,2
Cajeros automáticos	23,1	23,1	23,0	23,2

Fuente: Banco Central de la República Argentina. Gerencia de Autorización de Entidades Financieras e Información de Entidades Financieras.

Cuadro 4 Préstamos y depósitos del Banco de la Ciudad de Buenos Aires, participación relativa sobre el total del país y sobre el total de la Ciudad y ubicación en el *ranking*. Años 2009

Período	Préstamos			Depósitos			
	Total (millones de pesos)	Participación relativa sobre el total país (%)	Ubicación en el <i>ranking</i>	Total (millones de pesos)	Participación relativa sobre el total país (%)	Participación relativa sobre la Ciudad de Buenos Aires (%)	Ubicación en el <i>ranking</i>
2009							
Enero	7.150,4	4,9	7	9.526,4	3,9	7,2	8
Febrero	7.720,1	5,3	7	9.771,2	4,0	7,3	8
Marzo	7.385,6	5,0	7	10.413,2	4,3	7,7	8
Abril	7.498,6	5,1	7	10.504,9	4,2	7,8	8
Mayo	7.561,4	5,2	7	10.429,3	4,1	7,8	8
Junio	7.537,5	5,3	7	10.628,2	4,0	7,4	8
Julio	7.494,8	4,9	7	10.540,6	4,2	7,3	8
Agosto	7.570,3	4,9	7	10.662,5	4,2	7,3	8
Septiembre	7.520,8	4,9	7	10.789,0	4,1	7,5	8
Octubre	7.542,2	4,8	7	10.864,2	4,1	7,4	8
Noviembre	7.663,7	4,8	7	11.205,0	4,2	7,7	7
Diciembre	7.704,8	4,8	7	11.181,9	4,2	7,7	8

Fuente: Gerencia de Contabilidad del Banco de la Ciudad de Buenos Aires, "Estadísticas Bancarias" de ADEBA. Banco Central de la República Argentina, Información de Entidades Financieras.

Cuadro 5 Préstamos otorgados por el Banco de la Ciudad de Buenos Aires por destino (millones de pesos). Año 2009

Destino ¹	Marzo	Abril	Mayo	Junio	Julio	Agosto	Septiembre	Octubre	Noviembre	Diciembre
Total	7.385,6	7.498,6	7.561,4	7.536,6	7.494,7	7.570,4	7.520,8	7.542,2	7.663,7	7.704,9
Sector público no financiero	1.963,5	1.938,9	1.940,3	1.940,1	1.912,3	1.913,2	1.925,0	1.917,9	1.939,3	1.985,4
Sector financiero	4,5	7,2	3,9	3,6	3,3	41,6	43,6	43,1	42,7	4,2
Sector privado no financiero y residentes en el exterior	5.531,2	5.670,3	5.730,7	5.705,4	5.688,3	5.727,6	5.663,2	5.694,0	5.795,2	5.832,3
Adelantos	380,4	442,1	477,5	519,9	520,1	470,6	427,2	479,2	508,9	393,6
Documentos a sola firma descontados y comprados	1.097,9	1.133,6	1.089,8	990,6	987,4	1.045,1	1.122,5	1.119,4	1.127,3	1.211,6
Hipotecarios	1.910,4	1.907,4	1.914,1	1.922,5	1.922,6	1.920,5	1.921,4	1.920,3	1.926,4	1.958,2
Prendarios	134,1	140,6	145,4	147,5	150,7	151,6	152,3	153,7	153,7	153,3
Personales	1.326,6	1.338,8	1.344,6	1.364,3	1.374,5	1.381,1	1.397,9	1.411,6	1.430,0	1.446,4
Otros	604,7	624,5	671,6	675,8	652,2	671,4	559,0	524,6	564,1	586,0
Intereses y diferencia de cotizaciones a cobrar	77,1	83,3	87,7	84,8	80,8	87,0	82,8	85,3	84,8	83,2
Provisiones	-113,6	-117,8	-113,5	-112,5	-109,2	-112,0	-111,0	-112,8	-113,5	-117,0

¹ Según evolución de los estados contables.

Fuente: Banco Central de la República Argentina. Información de Entidades Financieras.

Cuadro 6 Depósitos en el Banco de la Ciudad de Buenos Aires por origen (millones de pesos). Año 2009

Origen ¹	Enero	Febrero	Marzo	Abril	Mayo	Junio	Julio	Agosto	Septiembre	Octubre	Noviembre	Diciembre
Total	9.526,50	9.771,2	10.413,2	10.504,8	10.429,3	10.628,2	10.540,6	10.662,5	10.789,0	10.864,3	11.205,0	11.181,9
Sector público no financiero	1.167,7	1.264,8	1.583,5	1.599,7	1.549,8	1.193,4	1.277,5	1.300,9	1.371,0	1.366,4	1.432,5	1.153,7
Sector financiero	10,7	11,4	10,2	11,0	10,4	8,7	9,2	11,5	8,6	8,4	8,2	9,9
Sector privado no financiero y residentes en el exterior	8.348,1	8.495,0	8.819,5	8.894,1	8.869,1	9.426,1	9.253,9	9.350,1	9.409,4	9.489,5	9.764,3	10.018,3
Cuentas corrientes	2.404,4	2.460,5	2.513,7	2.574,8	2.569,5	2.692,6	2.607,8	2.501,9	2.582,0	2.676,9	2.699,2	2.734,3
Caja de ahorros	1.595,8	1.572,1	1.530,0	1.550,6	1.640,6	1.980,3	1.778,4	1.759,9	1.828,8	1.820,9	1.880,7	2.056,0
Plazo fijo e inversiones a plazo	4.261,6	4.369,2	4.664,2	4.655,9	4.551,6	4.627,6	4.769,0	4.974,5	4.895,2	4.876,3	5.076,3	5.135,4
Otros	64,1	73,8	88,2	92,5	86,6	103,8	78,9	93,2	84,4	96,9	89,6	74,7
Intereses y diferencia de cotizaciones devengadas a pagar	22,2	19,4	23,3	20,2	20,8	21,8	19,8	20,7	19,0	18,4	18,6	17,9

¹ Según evolución de los estados contables.

Fuente: Banco Central de la República Argentina. Información de Entidades Financieras.

Cuadros

Cuadro 1	Establecimientos, habitaciones disponibles y plazas disponibles por categoría hotelera. Ciudad de Buenos Aires. Diciembre 2009	63
Cuadro 2	Tasa de ocupación de habitaciones por categoría hotelera. Ciudad de Buenos Aires. Enero 2009/enero 2010 (porcentaje)	63
Cuadro 3	Tasa de ocupación de plazas por categoría hotelera. Ciudad de Buenos Aires. Enero 2009/enero 2010 (porcentaje)	64
Cuadro 4	Tarifa promedio por categoría hotelera. Ciudad de Buenos Aires. Enero 2009/enero 2010 (pesos)	64
Cuadro 5	Personal asalariado por categoría hotelera. Ciudad de Buenos Aires. Primer trimestre 2008/cuarto trimestre 2009	65
Cuadro 6	Personal no asalariado por categoría hotelera. Ciudad de Buenos Aires. Primer trimestre 2008/cuarto trimestre 2009	65
Cuadro 7	Pernoctaciones por condición de residencia. Total del país y Ciudad de Buenos Aires. Enero 2008/diciembre 2009	66
Cuadro 8	Viajeros hospedados por condición de residencia. Total del país y Ciudad de Buenos Aires. Enero 2008/diciembre 2009	66

» Sector hotelero

Esta información proviene de la encuesta de ocupación hotelera (EOH), cuyo relevamiento mensual es realizado por la Dirección General de Estadística y Censos del Gobierno de la Ciudad de Buenos Aires a partir de julio de 2002. La misma tiene por objetivo conocer las características generales del sector, en lo referido a la cantidad de habitaciones y plazas disponibles a la venta y efectivamente ocupadas, destino de los pasajeros en los meses de mayor afluencia turística, tarifa promedio por categoría y personal ocupado de los puestos de trabajo más representativos del sector. La EOH releva la totalidad de los establecimientos hoteleros de la Ciudad de Buenos Aires categorizados como 3, 4 y 5 estrellas, hoteles *boutique* y *apart* hoteles, más una muestra representativa de los hoteles categorizados como 1 y 2 estrellas, *hostels*, residenciales y sindicales.

Cuadro 1 Establecimientos, habitaciones disponibles y plazas disponibles por categoría hotelera. Ciudad de Buenos Aires. Diciembre 2009

	Categoría									
	Total	Hoteleros ³						Parahoteleros ³		
		1 y 2 estrellas	3 estrellas	4 estrellas	5 estrellas	Apart	Boutique	Total	Hostel	Otros/resto
Establecimientos	356	89	62	66	23	50	66	287	119	168
Habitaciones o unidades disponibles ¹	717.808	120.252	132.990	201.531	164.548	64.542	33.945	174.675	39.401	135.274
Plazas disponibles ²	1.540.293	263.341	294.314	423.956	317.657	170.903	70.122	414.914	112.809	302.105

¹ Habitaciones o unidades disponibles en el mes: cantidad de habitaciones o unidades del establecimiento hotelero multiplicado por la cantidad de días que estuvo abierto en el mes de referencia.

² Plazas disponibles: número total de camas fijas y supletorias multiplicadas por la cantidad de días que se encuentra abierto cada establecimiento.

³ **Establecimientos hoteleros** son aquellos categorizados como hoteles de 1, 2, 3, 4 y 5 estrellas, *boutique* y *apart* hoteles, mientras que los **establecimientos parahoteleros**, incluyen hoteles sindicales, *hostel*, cabañas, *bungalows*, hospedajes, *bed & breakfast*, hosterías, residenciales, etc.

Fuente: Dirección General de Estadística y Censos (Ministerio de Hacienda GCBA). EOH.

Cuadro 2 Tasa de ocupación de habitaciones por categoría hotelera. Ciudad de Buenos Aires. Enero 2009/enero 2010 (porcentaje)

Período	Categoría									
	Total	Hoteleros ¹						Parahoteleros ¹		
		1 y 2 estrellas	3 estrellas	4 estrellas	5 estrellas	Apart	Boutique	Total	Hostel	Otros/resto
2009										
Enero	47,0	33,3	42,0	51,1	56,4	46,3	47,1	30,0	---	30,0
Febrero	51,4	36,4	47,7	52,2	65,4	47,5	51,6	35,0	---	35,0
Marzo	53,5	39,4	51,3	55,3	65,3	50,9	48,2	37,5	---	37,5
Abril	54,2	42,4	57,6	58,4	57,1	51,4	48,2	38,5	---	38,5
Mayo	50,3	39,1	54,1	55,6	51,5	48,3	41,5	36,9	---	36,9
Junio	48,0	35,2	49,0	54,0	50,9	49,4	36,7	35,1	---	35,1
Julio	34,7	32,6	35,7	35,3	34,4	40,0	27,0	26,5	---	26,5
Agosto	43,6	39,1	45,0	44,4	44,0	51,1	32,9	31,8	---	31,8
Septiembre	54,6	41,9	56,3	61,0	56,6	55,0	45,5	40,1	---	40,1
Octubre	65,5	46,5	64,9	72,2	74,0	62,3	58,1	40,7	---	40,7
Noviembre*	69,8	47,5	69,5	77,5	79,6	66,0	65,2	41,2	---	41,2
Diciembre*	58,6	40,5	57,3	63,0	66,6	59,7	61,5	33,9	---	33,9
2010										
Enero*	55,7	40,1	54,1	60,7	63,2	52,6	57,0	32,2	---	32,2

¹ **Establecimientos hoteleros** son aquellos categorizados como hoteles de 1, 2, 3, 4 y 5 estrellas, *boutique* y *apart* hoteles, mientras que los **establecimientos parahoteleros**, incluyen hoteles sindicales, *hostel*, cabañas, *bungalows*, hospedajes, *bed & breakfast*, hosterías, residenciales, etc.

Nota: la tasa de ocupación de habitaciones es la relación entre las habitaciones ocupadas y las habitaciones disponibles. Surge de dividir la cantidad de las primeras sobre la cantidad de las segundas. Los datos representan la totalidad de los establecimientos para todas las categorías hoteleras. A partir del año 2007, los hoteles correspondientes a la categoría de una y dos estrellas, fueron seleccionados en forma conjunta para la muestra, en consecuencia los datos se exponen unificados. En el caso particular de los *hostels*, no se publica la tasa de ocupación de habitaciones por tratarse de establecimientos que prestan el servicio de alojamiento en habitaciones semiprivadas o comunes.

Fuente: Dirección General de Estadística y Censos (Ministerio de Hacienda GCBA). EOH.

Cuadro 3 Tasa de ocupación de plazas por categoría hotelera. Ciudad de Buenos Aires. Enero 2009/enero 2010 (porcentaje)

Período	Categoría									
	Hoteleros ¹							Parahoteleros ¹		
	Total	1 y 2 estrellas	3 estrellas	4 estrellas	5 estrellas	Apart	Boutique	Total	Hostel	Otros/resto
2009										
Enero	37,8	29,9	34,4	41,1	46,1	31,0	41,6	32,0	48,0	26,0
Febrero	40,2	31,7	38,4	40,6	51,9	31,2	44,9	33,7	44,5	29,6
Marzo	40,7	34,9	40,4	40,9	49,9	32,2	40,2	34,1	44,0	30,3
Abril	43,0	37,6	46,3	46,8	43,6	35,3	41,9	35,8	45,5	32,0
Mayo	39,1	34,2	43,6	43,3	38,0	31,6	35,6	33,0	39,0	30,6
Junio	37,0	29,4	38,8	42,2	38,1	32,8	32,8	30,5	35,5	28,6
Julio	27,3	29,4	28,8	26,9	25,8	26,6	22,6	25,2	32,9	22,3
Agosto	33,1	35,3	34,8	33,1	31,2	33,4	27,1	29,6	34,4	27,9
Septiembre	41,7	37,7	43,6	46,9	40,2	36,8	37,6	35,2	38,5	33,9
Octubre	50,1	40,2	51,4	56,3	53,0	42,3	49,0	37,7	44,5	35,1
Noviembre*	53,7	40,5	54,3	59,3	60,3	47,3	53,3	38,2	50,1	33,8
Diciembre*	47,0	36,4	46,5	50,2	52,9	43,6	51,8	32,3	42,6	28,5
2010										
Enero*	45,7	35,4	44,7	50,7	50,9	40,1	48,6	30,7	36,3	28,4

¹ **Establecimientos hoteleros** son aquellos categorizados como hoteles de 1, 2, 3, 4 y 5 estrellas, *boutique* y *apart hoteles*, mientras que los **establecimientos parahoteleros**, incluyen hoteles sindicales, *hostel*, cabañas, *bungalows*, hospedajes, *bed & breakfast*, hosterías, residenciales, etc.

Nota: la tasa de ocupación de plazas es la relación entre las plazas ocupadas y las plazas disponibles. Surge de dividir la cantidad de las primeras sobre la cantidad de las segundas. Los datos representan la totalidad de los establecimientos para todas las categorías hoteleras. A partir del año 2007, los hoteles correspondientes a la categoría de una y dos estrellas, fueron seleccionados en forma conjunta para la muestra, en consecuencia los datos se exponen unificados.

Fuente: Dirección General de Estadística y Censos (Ministerio de Hacienda GCBA). EOH.

Cuadro 4 Tarifa promedio por categoría hotelera. Ciudad de Buenos Aires. Enero 2009/enero 2010 (pesos)

Período	Categoría							
	Hoteleros ¹						Parahoteleros ¹	
	1 y 2 estrellas	3 estrellas	4 estrellas	5 estrellas	Apart	Boutique	Hostel	Otros/resto
2009								
Enero	131,0	195,9	273,1	728,1	240,8	394,5	50,3	82,0
Febrero	130,4	190,6	267,3	690,2	229,6	391,4	53,3	80,5
Marzo	132,4	188,5	268,7	701,2	235,1	394,0	53,2	82,2
Abril	135,5	193,6	266,0	680,7	240,4	382,9	51,5	80,0
Mayo	138,5	187,6	257,4	661,8	234,6	363,4	50,3	91,6
Junio	134,0	187,3	265,4	635,2	221,2	350,7	49,2	82,0
Julio	140,3	181,0	268,5	620,0	216,4	338,2	46,8	79,9
Agosto	141,9	183,5	262,4	601,3	218,1	336,4	44,3	92,3
Septiembre	143,9	188,1	257,5	615,9	235,3	339,7	46,3	87,7
Octubre	143,0	191,1	264,1	738,9	247,4	378,1	44,7	90,4
Noviembre*	145,6	185,8	272,6	669,4	238,0	395,0	44,3	99,9
Diciembre*	143,3	185,8	275,7	702,5	247,6	409,7	46,6	95,7
2010								
Enero*	145,7	192,1	264,6	632,3	249,9	411,5	51,2	99,5

¹ **Establecimientos hoteleros** son aquellos categorizados como hoteles de 1, 2, 3, 4 y 5 estrellas, *boutique* y *apart hoteles*, mientras que los **establecimientos parahoteleros**, incluyen hoteles sindicales, *hostel*, cabañas, *bungalows*, hospedajes, *bed & breakfast*, hosterías, residenciales, etc.

Nota: la tarifa promedio resulta de dividir el total facturado por alojamiento en el mes de referencia por el total de habitaciones vendidas en el mismo mes, excepto en el caso de los *hostels*, donde el valor de la tarifa es el promedio de lo cobrado por persona/por cama en el mes. El precio está expresado en pesos y no incluye el impuesto al valor agregado. Los datos representan la totalidad de los establecimientos para todas las categorías hoteleras. A partir del año 2007, los hoteles correspondientes a la categoría de una y dos estrellas, fueron seleccionados en forma conjunta para la muestra, en consecuencia los datos se exponen unificados.

Fuente: Dirección General de Estadística y Censos (Ministerio de Hacienda GCBA). EOH.

Cuadro 5 Personal asalariado por categoría hotelera. Ciudad de Buenos Aires. Primer trimestre 2008/ cuarto trimestre 2009

Período	Categoría									
	Hoteleros ¹							Parahoteleros ¹		
	Total	1 y 2 estrellas	3 estrellas	4 estrellas	5 estrellas	Apart	Boutique	Total	Hostel	Otros/ resto
2008										
I Trimestre	11.730	808	1.454	3.280	5.028	767	394	1.367	272	1.095
II Trimestre	11.879	826	1.467	3.328	5.021	799	438	1.399	269	1.130
III Trimestre	11.969	857	1.520	3.303	4.984	795	510	1.177	283	894
IV Trimestre	11.842	830	1.494	3.239	4.945	794	540	1.160	273	888
2009										
I Trimestre	11.610	830	1.516	3.171	4.668	805	620	1.145	340	805
II Trimestre	11.377	828	1.486	3.085	4.509	819	651	1.172	357	815
III Trimestre	11.060	839	1.451	2.923	4.347	830	672	1.156	305	851
IV Trimestre*	11.185	826	1.459	2.994	4.346	883	678	1.141	285	856

¹ **Establecimientos hoteleros** son aquellos categorizados como hoteles de 1, 2, 3, 4 y 5 estrellas, *boutique* y *apart hoteles*, mientras que los **establecimientos parahoteleros**, incluyen hoteles sindicales, *hostel*, cabañas, *bungalows*, hospedajes, *bed & breakfast*, hosterías, residenciales, etc.

Nota: el personal asalariado es el conjunto de personas que trabajan en relación de dependencia por un sueldo o jornal, para los establecimientos hoteleros. Excluye al personal perteneciente a agencias de trabajo temporario o a las órdenes de terceras empresas. Los datos resultan del promedio de la cantidad de asalariados mensual para cada trimestre.

Fuente: Dirección General de Estadística y Censos (Ministerio de Hacienda GCBA). EOH.

Cuadro 6 Personal no asalariado por categoría hotelera. Ciudad de Buenos Aires. Primer trimestre 2008/ cuarto trimestre 2009

Período	Categoría									
	Hoteleros ¹							Parahoteleros ¹		
	Total	1 y 2 estrellas	3 estrellas	4 estrellas	5 estrellas	Apart	Boutique	Total	Hostel	Otros/ resto
2008										
I Trimestre	1.451	132	116	254	805	88	56	671	422	249
II Trimestre	1.493	133	114	260	842	85	58	639	391	248
III Trimestre	1.466	124	127	260	818	78	58	666	404	262
IV Trimestre	1.437	141	129	231	790	76	70	692	444	248
2009										
I Trimestre	1.221	135	115	200	595	81	96	613	273	340
II Trimestre	1.130	135	107	195	507	77	109	585	274	311
III Trimestre	979	134	98	153	411	86	97	583	297	286
IV Trimestre*	1.079	137	80	198	469	84	111	596	280	316

¹ **Establecimientos hoteleros** son aquellos categorizados como hoteles de 1, 2, 3, 4 y 5 estrellas, *boutique* y *apart hoteles*, mientras que los **establecimientos parahoteleros**, incluyen hoteles sindicales, *hostel*, cabañas, *bungalows*, hospedajes, *bed & breakfast*, hosterías, residenciales, etc.

Nota: el personal no asalariado comprende a los **propietarios, empleadores, socios, no asalariados ya sean familiares u otros**, que trabajaron para los establecimientos hoteleros, por lo menos, una hora semanal promedio; al personal temporario, eventual o extra, que son aquellos trabajadores que se desempeñan bajo condiciones especiales, de manera discontinua. Incluye a las personas físicas que trabajaron (a tiempo parcial o total) en esta empresa (excluyendo estudios jurídicos y contables); y a los pasantes, que son los estudiantes seleccionados de distintos Centros de estudio, universitario o terciario, que trabajaron en los establecimientos hoteleros, durante un determinado período, en un proyecto predeterminado. Los datos resultan del promedio de la cantidad de no asalariados mensual para cada trimestre.

Fuente: Dirección General de Estadística y Censos (Ministerio de Hacienda GCBA). EOH.

Cuadro 7 Pernoctaciones por condición de residencia. Total del país y Ciudad de Buenos Aires.
Enero 2008/diciembre 2009

Período	Total del país			Ciudad de Buenos Aires		
	Total	Residentes	No residentes	Total	Residentes	No residentes
2008						
Enero	6.460.771	5.267.462	1.193.309	839.646	326.013	513.633
Febrero	5.559.955	4.464.514	1.095.441	834.616	343.442	491.174
Marzo	4.442.592	3.424.608	1.017.984	941.558	399.872	541.686
Abril	2.793.661	2.047.631	746.030	869.102	406.272	462.830
Mayo	2.581.934	1.904.477	677.457	909.777	422.640	487.137
Junio	2.265.109	1.664.488	600.621	812.299	384.613	427.686
Julio	3.732.122	2.758.085	974.037	1.021.334	486.829	534.505
Agosto	3.656.934	2.842.681	814.253	936.060	458.646	477.414
Septiembre	3.275.750	2.497.056	778.694	897.168	429.867	467.301
Octubre	3.403.523	2.551.084	852.439	930.737	435.299	495.438
Noviembre	3.374.292	2.441.045	933.247	902.882	401.758	501.124
Diciembre	3.292.424	2.404.193	888.231	772.626	313.527	459.099
2009						
Enero	5.641.225	4.670.705	970.520	688.750	256.572	432.178
Febrero	4.881.742	4.008.542	873.200	662.101	262.421	399.680
Marzo	3.351.952	2.572.335	779.617	745.610	333.038	412.572
Abril	2.927.944	2.230.552	697.392	762.439	336.794	425.645
Mayo	2.368.472	1.819.012	549.460	722.933	353.709	369.224
Junio	2.103.624	1.584.910	518.714	660.428	310.022	350.406
Julio	2.803.194	2.288.338	514.856	516.453	274.309	242.144
Agosto	2.766.743	2.218.357	548.386	625.574	343.474	282.100
Septiembre	2.923.363	2.278.595	644.768	757.827	390.480	367.347
Octubre	3.482.280	2.621.173	861.107	925.525	429.678	495.847
Noviembre	3.367.721	2.355.750	1.011.971	953.279	419.373	533.906
Diciembre	3.401.418	2.435.040	966.378	866.261	375.805	490.456

Nota: las pernoctaciones indican la cantidad de noches que los turistas se alojaron en los establecimientos hoteleros.

Fuente: INDEC - SECTUR. Dirección General de Estadística y Censos (GCBA). EOH.

Cuadro 8 Viajeros hospedados por condición de residencia. Total del país y Ciudad de Buenos Aires.
Enero 2008/diciembre 2009

Período	Total del país			Ciudad de Buenos Aires		
	Total	Residentes	No residentes	Total	Residentes	No residentes
2008						
Enero	2.218.612	1.697.465	521.147	344.318	128.400	215.918
Febrero	1.997.802	1.524.649	473.153	351.432	143.088	208.344
Marzo	1.854.669	1.405.891	448.778	395.911	166.656	229.255
Abril	1.354.997	1.025.658	329.339	360.684	166.738	193.946
Mayo	1.267.006	978.413	288.593	370.690	174.548	196.142
Junio	1.101.527	847.891	253.636	333.379	159.513	173.866
Julio	1.653.257	1.290.900	362.357	410.387	191.662	218.725
Agosto	1.632.541	1.298.271	334.270	393.299	190.241	203.058
Septiembre	1.510.750	1.187.173	323.577	363.784	173.377	190.407
Octubre	1.589.874	1.218.873	371.001	374.322	174.785	199.537
Noviembre	1.549.944	1.136.324	413.620	373.756	166.052	207.704
Diciembre	1.466.141	1.062.506	403.635	334.560	138.139	196.421
2009						
Enero	2.022.631	1.598.761	423.870	293.305	112.083	181.222
Febrero	1.801.365	1.420.688	380.677	283.992	115.751	168.241
Marzo	1.461.871	1.120.143	341.728	316.860	143.100	173.760
Abril	1.355.604	1.048.095	307.509	322.155	143.539	178.616
Mayo	1.183.529	940.758	242.771	303.960	151.089	152.871
Junio	1.041.618	821.751	219.867	283.660	138.333	145.327
Julio	1.284.112	1.072.300	211.812	222.756	117.798	104.958
Agosto	1.281.819	1.052.863	228.956	270.515	151.747	118.768
Septiembre	1.343.341	1.075.959	267.382	313.646	165.865	147.781
Octubre	1.599.045	1.226.871	372.174	380.977	184.563	196.414
Noviembre	1.590.515	1.139.687	450.828	396.459	179.315	217.144
Diciembre	1.506.135	1.091.262	414.873	360.613	161.728	198.885

Nota: se considera viajero a toda persona que se ha trasladado de su lugar de residencia habitual por razones de diversa índole, tales como el ocio, los negocios, la visita a familiares o amigos, etc., que realiza una o más pernoctaciones seguidas en el mismo establecimiento hotelero o para-hotelería y que abona por tal servicio. Un bebé que se aloja sin cargo no se considera viajero porque no ocupa una plaza.

Fuente: INDEC - SECTUR. Dirección General de Estadística y Censos (GCBA). EOH.

» Seguridad social

Cuadros

Cuadro 1	Trabajadores cubiertos por las Aseguradas de Riesgos del Trabajo y participación de la Ciudad de Buenos Aires en el total nacional. Noviembre 2008/noviembre 2009	69
Cuadro 2	Trabajadores y empleadores, masa salarial y cuotas pactadas y recaudadas de las Aseguradoras de Riesgos del Trabajo. Ciudad de Buenos Aires. Noviembre 2008/2009	70

» Seguridad social

Aseguradoras de Riesgo del Trabajo

La actividad de las ART se inició en el mes de julio de 1996.

La asignación a la jurisdicción política se realiza a base del domicilio asociado a la CUIT del empleador.

Trabajadores cubiertos por ART

Comprende la cantidad de trabajadores cubiertos por el sistema, por empleadores cuyo domicilio, según su CUIT, corresponda a la C.A.B.A.

Empleadores cubiertos por ART

Comprende la cantidad de empleadores adheridos al sistema cuyo domicilio, según su CUIT, corresponda a la C.A.B.A.

Masa salarial de trabajadores cubiertos por ART

Son los salarios declarados por los empleadores afiliados, en concepto de remuneración bruta correspondiente a los trabajadores asegurados.

Monto de cuotas pactadas por las ART

Corresponde al monto o premio que el empleador afiliado acuerda pagar a la aseguradora para financiar las prestaciones previstas en la Ley sobre Riesgos del Trabajo.

Monto de cuotas recaudadas por las ART

Corresponde al monto que el sistema recauda por pagos efectuados por los empleadores afiliados, para hacer frente al devengamiento de las cuotas pactadas.

Cuadro 1 Trabajadores cubiertos por las Aseguradas de Riesgos del Trabajo y participación de la Ciudad de Buenos Aires en el total nacional. Noviembre 2008/noviembre 2009

Período	Total país	Ciudad de Buenos Aires	Participación de la Ciudad sobre el total nacional (%)
2008			
Noviembre	7.770.526	2.578.996	33,2
Diciembre	7.724.153	2.575.144	33,3
2009			
Enero	7.773.727	2.586.698	33,3
Febrero	7.729.284	2.561.228	33,1
Marzo	7.823.783	2.550.388	32,6
Abril	7.834.718	2.544.813	32,5
Mayo	7.786.400	2.526.054	32,5
Junio	7.771.875	2.526.384	32,5
Julio	7.822.300	2.566.006	32,8
Agosto	7.807.958	2.524.371	32,3
Septiembre	7.827.273	2.531.905	32,3
Octubre	7.838.774	2.527.951	32,2
Noviembre	7.780.357	2.546.978	32,7

Nota: la asignación a la jurisdicción política se realiza a base del domicilio asociado a la CUIT del empleador.

Fuente: Dirección General de Estadística y Censos (Ministerio de Hacienda GCBA) sobre la base de datos de la Superintendencia de Riesgos del Trabajo.

Cuadro 2 Trabajadores y empleadores, masa salarial y cuotas pactadas y recaudadas de las Aseguradoras de Riesgos del Trabajo. Ciudad de Buenos Aires. Noviembre 2008/2009

Período	Trabajadores	Empleadores	Masa salarial	Cuotas	
				Pactadas	Recaudadas
	Cantidad		(Millones de pesos)		
2008					
Noviembre	2.578.996	184.134	6.791.767	140.681	136.198
Diciembre	2.575.144	184.602	7.484.090	145.418	135.111
2009					
Enero	2.586.698	184.789	11.350.005	218.118	209.579
Febrero	2.561.228	184.806	7.934.374	151.754	147.919
Marzo	2.550.388	185.344	7.704.715	148.215	145.762
Abril	2.544.813	185.854	7.933.258	152.205	150.649
Mayo	2.526.054	186.662	8.085.082	154.131	151.953
Junio	2.526.384	187.161	8.057.494	151.813	148.639
Julio	2.566.006	187.690	12.403.290	227.223	220.321
Agosto	2.524.371	188.309	8.324.950	158.636	154.267
Septiembre	2.531.905	188.690	8.530.140	160.860	156.912
Octubre	2.527.951	189.345	8.710.151	165.922	162.235
Noviembre	2.546.978	189.960	8.887.683	171.071	164.866

Nota: la asignación a la jurisdicción política se realiza a base del domicilio asociado a la CUIT del empleador.

Fuente: Dirección General de Estadística y Censos (Ministerio de Hacienda GCBA) sobre la base de datos de la Superintendencia de Riesgos del Trabajo.

Cuadros

Cuadro 1	Distribución de energía eléctrica (kw). Ciudad de Buenos Aires. Julio 2008/julio 2009	73
Cuadro 2	Tarifas seleccionadas de electricidad por categoría de consumo. Ciudad de Buenos Aires. Diciembre 2008/diciembre 2009	74
Cuadro 3	Gas entregado (miles de m ³ de 9.300 kcal) por tipo de usuario. Ciudad de Buenos Aires. Diciembre 2008/diciembre 2009	75
Cuadro 4	Usuarios de gas por tipo. Ciudad de Buenos Aires. Diciembre 2008/diciembre 2009	75
Cuadro 5	Tarifas seleccionadas de pequeñas demandas de gas por categoría de consumo. Ciudad de Buenos Aires. Año 2009	76
Cuadro 6	Abonados por jurisdicción al servicio de televisión por cable por jurisdicción. Ciudad de Buenos Aires, Partidos del Gran Buenos Aires y resto del país. Tercer trimestre 2008/tercer trimestre 2009	76
Cuadro 7	Residuos recolectados clasificados por tipo (tonelada). Ciudad de Buenos Aires. Noviembre 2008/noviembre 2009	76

» Servicios públicos

Se presentan datos de los diferentes servicios públicos. Se incluye información de energía eléctrica, gas, televisión por cable y recolección de residuos.

La información proviene de los entes reguladores, de algunas empresas prestadoras, del INDEC y del CEAMSE.

Cuadro 1 Distribución de energía eléctrica (kw). Ciudad de Buenos Aires. Julio 2008/julio 2009

Período	Distribución de energía eléctrica (kw)
2008	
Julio	982.115.196
Agosto	947.061.906
Septiembre	926.822.603
Octubre	922.533.205
Noviembre	889.395.792
Diciembre	972.981.305
2009	
Enero	904.823.877
Febrero	863.256.236
Marzo	814.041.934
Abril	823.923.799
Mayo	748.111.923
Junio	774.089.616
Julio	865.383.048

Fuente: Edesur y Edenor.

Cuadro 2 Tarifas seleccionadas de electricidad por categoría de consumo. Ciudad de Buenos Aires. Diciembre 2008/diciembre 2009

Período	Tarifa 1 (pequeñas demandas)						Tarifa 2 (medianas demandas)			Tarifa 3 (grandes demandas)						
	Residencial 2 ^a			General 1			General 2			General 3						
	Cargo fijo	Cargo variable	Cargo fijo	Cargo variable	Cargo fijo	Cargo variable	Cargo fijo	Cargo variable	Cargo fijo	Cargo variable	Cargo fijo	Cargo variable	Cargo potencia hora pico	Cargo potencia fuera hora pico	Cargo variable	
\$/bim.	\$/kwh	\$/bim.	\$/kwh	\$/bim.	\$/kwh	\$/bim.	\$/kwh	\$/bim.	\$/kwh	\$/bim.	\$/kwh	\$/kw-mes	\$/kw-mes	\$/kw-mes	\$/kwh	
2008																
Diciembre	22,70	0,10	13,57	0,21	102,15	0,15	281,98	0,12	14,76	0,13	15,68	11,00	11,00	0,08	0,08	0,08
2009																
Enero	22,70	0,10	13,57	0,21	102,15	0,15	281,98	0,12	14,76	0,13	15,68	11,00	11,00	0,08	0,08	0,08
Febrero	22,70	0,10	13,57	0,21	102,15	0,15	281,98	0,12	14,76	0,13	15,68	11,00	11,00	0,08	0,08	0,08
Marzo	22,70	0,10	13,57	0,21	102,15	0,15	281,98	0,12	14,76	0,13	15,68	11,00	11,00	0,08	0,08	0,08
Abril	22,70	0,10	13,57	0,21	102,15	0,15	281,98	0,12	14,76	0,13	15,68	11,00	11,00	0,08	0,08	0,08
Mayo	22,70	0,10	13,57	0,21	102,15	0,16	281,98	0,12	14,76	0,13	15,67	11,14	11,14	0,12	0,12	0,12
Junio	22,70	0,10	13,57	0,21	102,15	0,16	281,98	0,12	14,76	0,13	15,67	11,14	11,14	0,12	0,12	0,12
Julio	22,70	0,10	13,57	0,21	102,15	0,16	281,98	0,12	14,76	0,13	15,68	11,14	11,14	0,08	0,08	0,08
Agosto	22,70	0,08	13,57	0,21	102,15	0,16	281,98	0,12	14,76	0,13	15,68	11,14	11,14	0,08	0,08	0,08
Septiembre	22,70	0,08	13,57	0,21	102,15	0,16	281,98	0,12	14,76	0,13	15,68	11,14	11,14	0,08	0,08	0,08
Octubre	22,70	0,08	13,57	0,21	102,15	0,16	281,98	0,12	14,76	0,13	15,68	11,14	11,14	0,08	0,08	0,08
Noviembre	22,70	0,08	13,57	0,21	102,15	0,16	281,98	0,12	14,76	0,13	15,68	11,14	11,14	0,08	0,08	0,08
Diciembre	22,70	0,08	13,57	0,21	102,15	0,16	281,98	0,12	14,76	0,13	15,68	11,14	11,14	0,08	0,08	0,08

^a Se promedia debido a que los incrementos varían de acuerdo con el consumo.

Nota: se calculó el promedio entre las dos empresas concesionarias Edenor y Edesur.

Fuente: ENRE.

Cuadro 3 Gas entregado (miles de m³ de 9.300 kcal) por tipo de usuario. Ciudad de Buenos Aires. Diciembre 2008/diciembre 2009

Período	Total	Residencial	GNC	Comercial	Industrial	Centrales eléctricas	Entes oficiales
2008							
Diciembre	489.653	40.976	23.314	14.532	9.303	398.188	3.340
2009							
Enero	436.324	37.239	20.303	12.456	7.984	356.752	1.590
Febrero	388.319	37.368	18.486	11.818	7.348	311.367	1.932
Marzo	475.340	45.490	22.697	13.362	8.495	382.883	2.413
Abril	442.314	58.017	21.589	13.386	8.170	338.680	2.472
Mayo	382.829	112.401	23.449	21.596	9.951	211.941	3.491
Junio	307.736	204.919	22.297	22.099	11.659	41.089	5.673
Julio	345.438	225.987	21.765	23.789	11.730	54.742	7.425
Agosto	307.728	151.385	23.068	25.429	10.804	90.054	6.988
Septiembre	320.750	148.213	22.914	20.225	10.438	113.618	5.342
Octubre	350.937	93.737	22.464	13.725	9.618	208.243	3.150
Noviembre	299.514	52.669	21.865	16.108	9.705	196.345	2.822
Diciembre*	296.846	47.941	23.018	11.718	8.662	203.706	1.801

Fuente: Enargas.

Cuadro 4 Usuarios de gas por tipo. Ciudad de Buenos Aires. Diciembre 2008/diciembre 2009

Período	Tipo de usuario ¹						
	Total	Residencial	GNC	Comercial	Industrial	Centrales eléctricas	Entes oficiales
2008							
Diciembre	1.365.240	1.306.675	155	52.354	2.713	3	3.340
2009							
Enero	1.366.195	1.307.626	155	52.472	2.694	3	3.245
Febrero	1.367.166	1.308.619	155	52.515	2.662	3	3.212
Marzo	1.368.619	1.310.053	155	52.510	2.664	3	3.234
Abril	1.370.034	1.311.440	155	52.575	2.655	3	3.206
Mayo	1.371.169	1.312.503	155	52.625	2.659	3	3.224
Junio	1.372.171	1.313.418	157	52.731	2.636	4	3.225
Julio	1.373.486	1.314.684	157	52.689	2.686	3	3.267
Agosto	1.374.042	1.315.188	157	53.041	2.721	3	2.932
Septiembre	1.376.311	1.317.378	157	53.644	2.774	3	2.355
Octubre	1.377.370	1.318.413	157	52.852	2.583	3	3.362
Noviembre	1.378.353	1.319.355	157	53.044	2.554	3	3.240
Diciembre*	1.379.425	1.320.426	157	53.013	2.551	3	3.275

¹ Se consigna el número de clientes y no de medidores (un cliente puede tener más de un medidor).

Fuente: Enargas.

Cuadro 5 Tarifas seleccionadas de pequeñas demandas de gas por categoría de consumo. Ciudad de Buenos Aires. Año 2009

Residencial				General "P"					General "G"				
Cargo fijo	Cargo variable			Factura mínima	Cargo fijo	Cargo variable			Factura mínima	Cargo fijo	Cargo variable		Cargo reserva
	R1	R2	R3			De 0 a 1.000 m ³	De 1.001 a 9.000 m ³	Más de 9.001 m ³			De 0 a 5.000 m ³	Más de 5.001 m ³	
\$/bim.	(\$/m ³)			\$/factura	\$/bim.	\$/m ³			\$/bim.	\$/bim.	\$/m ³		
7,745	0,144	0,148	0,222	13,075	10,958	0,145	0,136	0,127	12,951	10,679	0,015288	0,009462	1,0067

Nota: incluye las tres categorías tarifarias que encuadran a los usuarios residenciales, comerciales y pequeñas y medianas empresas que concentran la mayor parte del consumo de gas de la Ciudad. La facturación mensual rige para consumos superiores a 150 m³. Servicio residencial con medidor individual para uso doméstico no comercial. Servicio general "P" para uso no doméstico sin contrato pautado de cantidad mínima. Servicio general "G" para uso no doméstico con contrato celebrado por un mínimo de 1.000 m³/día. Para los servicios residencial y general "P" se factura un cargo fijo y un cargo variable de acuerdo con el consumo, para el servicio general "G" se factura del mismo modo y se agrega un cargo por reserva de gas.

Fuente: Enargas.

Cuadro 6 Abonados por jurisdicción al servicio de televisión por cable por jurisdicción. Ciudad de Buenos Aires, Partidos del Gran Buenos Aires y resto del país. Tercer trimestre 2008/tercer trimestre 2009

Período	Total	Jurisdicción ¹		
		Ciudad de Buenos Aires	Partidos del Gran Buenos Aires	Resto del país
2008				
III trimestre	4.182.741	1.040.338	1.133.806	2.008.597
IV trimestre	4.269.949	1.052.778	1.170.000	2.047.171
2009				
I trimestre	4.493.384	1.039.612	1.183.865	2.269.907
II trimestre	4.551.518	1.035.356	1.210.625	2.305.537
III trimestre	4.289.332	941.410	1.174.355	2.173.567

¹ La cantidad de abonados puede estar afectada por la movilidad de sistemas ubicados en las jurisdicciones mencionadas por parte de los operadores de sistemas múltiples.

Fuente: INDEC.

Cuadro 7 Residuos recolectados clasificados por tipo (tonelada). Ciudad de Buenos Aires. Noviembre 2008/noviembre 2009

Período	Total	Domiciliario	Barrido	Otros	Relleno sanitario
2008					
Noviembre	118.283	64.956	8.613	37.578	7.136
Diciembre	127.166	72.341	8.062	39.737	7.027
2009					
Enero	109.907	63.884	7.406	32.002	6.615
Febrero	102.354	59.140	6.392	30.398	6.425
Marzo	122.878	71.258	7.800	36.831	6.989
Abril	112.962	67.733	8.334	30.497	6.398
Mayo	119.177	75.287	13.863	23.290	6.738
Junio	110.166	71.905	11.446	21.512	5.302
Julio	116.099	75.546	12.889	21.653	6.011
Agosto	117.638	77.256	13.261	21.568	5.553
Septiembre	117.857	77.151	13.823	21.634	5.249
Octubre	125.014	79.397	14.038	26.013	5.566
Noviembre	125.013	79.396	14.037	26.013	5.565

Fuente: Dirección General de Estadística y Censos (Ministerio de Hacienda GCBA) sobre la base de datos de CEAMSE.

» Trabajo y Empleo

Cuadros

Cuadro 1	Tasas de actividad, empleo, desocupación, subocupación horaria demandante y no demandante. Ciudad de Buenos Aires, Partidos del Conurbano, GBA y total de aglomerados urbanos. 4° trimestre 2009	80
Cuadro 2	Tasas de actividad, empleo, desocupación y subocupación horaria total, demandante y no demandante. Ciudad de Buenos Aires. 4° trimestre 2008/4° trimestre 2009	81
Cuadro 3	Tasas de actividad, empleo, desocupación y subocupación horaria por sexo. Ciudad de Buenos Aires. Años 2003/2008	81
Cuadro 4	Tasas de actividad, empleo, desocupación y subocupación horaria por grupo de edad (años). Ciudad de Buenos Aires. Años 2003/2008	81
Cuadro 5	Distribución porcentual de la población ocupada por rama de actividad. Ciudad de Buenos Aires. Años 2003/2008	81
Cuadro 6	Distribución porcentual de la población ocupada por tramo de horas semanales trabajadas. Ciudad de Buenos Aires. Años 2003/2008	82
Cuadro 7	Distribución porcentual de la población ocupada por máximo nivel educativo alcanzado. Ciudad de Buenos Aires. Años 2003/2008	82
Cuadro 8	Distribución porcentual de la población ocupada por categoría ocupacional. Ciudad de Buenos Aires. Años 2003/2008	82
Cuadro 9	Distribución porcentual de la población asalariada por descuento jubilatorio. Ciudad de Buenos Aires. Años 2003/2008	82
Cuadro 10	Ingreso promedio mensual de la ocupación principal por categoría ocupacional. Ciudad de Buenos Aires. Año 2003/2008	83
Cuadro 11	Empleo privado formal (Índice mayo 2000=100, variaciones porcentuales y tasas). Ciudad de Buenos Aires. Febrero 2009/febrero 2010	83
Cuadro 12	Empleo privado formal por tamaño de la empresa (índice base mayo 2000=100 y variaciones porcentuales). Ciudad de Buenos Aires. Febrero 2009/febrero 2010	84
Cuadro 13	Empleo privado formal por rama de actividad (índice base mayo 2000=100). Ciudad de Buenos Aires. Febrero 2009/febrero 2010	85
Cuadro 14	Variaciones porcentuales del empleo privado formal por rama de actividad. Ciudad de Buenos Aires. Febrero 2009/febrero 2010	86
Cuadro 15	Distribución porcentual del empleo privado formal por sexo. Ciudad de Buenos Aires. Febrero 2009/febrero 2010	87

Cuadro 16	Distribución porcentual mensual del empleo privado formal por sexo y calificación ocupacional. Ciudad de Buenos Aires. Febrero 2009/febrero 2010	88
Cuadro 17	Distribución porcentual del empleo privado formal por sexo y modalidad de contratación. Ciudad de Buenos Aires. Febrero 2009/febrero 2010	89
Cuadro 18	Distribución porcentual mensual de la dotación de personal en empresas privadas por jerarquía ocupacional y sexo. Ciudad de Buenos Aires. Febrero 2009/febrero 2010	90
Cuadro 19	Distribución porcentual mensual de empresas privadas por movimientos de personal. Ciudad de Buenos Aires. Febrero 2009/febrero 2010	91
Cuadro 20	Distribución porcentual mensual de empresas privadas con altas y bajas de personal por motivo del movimiento. Ciudad de Buenos Aires. Febrero 2009/febrero 2010	92
Cuadro 21	Distribución porcentual mensual de las desvinculaciones de personal de las empresas privadas por modalidad legal. Ciudad de Buenos Aires. Febrero 2009/febrero 2010	93
Cuadro 22	Distribución porcentual de la demanda laboral de las empresas privadas. Ciudad de Buenos Aires. Febrero 2009/febrero 2010	94
Cuadro 23	Distribución porcentual de empresas privadas con puestos vacantes. Ciudad de Buenos Aires. Febrero 2009/febrero 2010	94
Cuadro 24	Distribución porcentual mensual de puestos vacantes en empresas privadas por sexo. Ciudad de Buenos Aires. Febrero 2009/febrero 2010	95
Cuadro 25	Distribución porcentual mensual de puestos vacantes en empresas privadas por calificación ocupacional. Ciudad de Buenos Aires. Febrero 2009/febrero 2010	95
Cuadro 26	Distribución porcentual mensual de puestos no cubiertos en las empresas privadas por sexo. Ciudad de Buenos Aires. Febrero 2009/febrero 2010	96
Cuadro 27	Distribución porcentual mensual de puestos no cubiertos en las empresas privadas por calificación de la tarea. Ciudad de Buenos Aires. Febrero 2009/febrero 2010	96
Cuadro 28	Evolución de la dotación de personal según expectativas empresarias. Ciudad de Buenos Aires. Febrero 2009/febrero 2010	97
Cuadro 29	Tasas de movilidad de la mano de obra por tipo de contratación. Ciudad de Buenos Aires. Febrero 2009/febrero 2010	98
Cuadro 30	Tasas de movilidad de la mano de obra por calificación de la tarea. Ciudad de Buenos Aires. Febrero 2009/febrero 2010	99

» Trabajo y Empleo

En este capítulo se difunden estadísticas que caracterizan la situación laboral en la Ciudad de Buenos Aires a través de un conjunto de indicadores provenientes de la Encuesta Permanente de Hogares (EPH), la Encuesta Anual de Hogares (EAH) y la Encuesta de Indicadores Laborales (EIL).

Debido a las diferentes unidades de análisis de dichos relevamientos, los datos que se presentan pueden dividirse en dos dimensiones: por un lado, la EPH y la EAH relevan estadísticas ocupacionales referidas a la población que reside en la Ciudad de Buenos Aires; y, por otro lado, la EIL exhibe un conjunto de indicadores sobre la evolución del empleo privado formal captados a través de un relevamiento a empresas.

A continuación se enuncian una serie de definiciones básicas para facilitar la comprensión de los datos presentados:

Encuesta Permanente de Hogares

Es un programa nacional de producción sistemática y permanente de indicadores sociales que lleva a cabo el Instituto Nacional de Estadística y Censos (INDEC) conjuntamente con las Direcciones Provinciales de Estadística (DPE). Tiene por objeto relevar las características sociodemográficas y socioeconómicas de la población.

Población Económicamente Activa (PEA): la integran las personas que tienen una ocupación o que sin tenerla la están buscando activamente. Está compuesta por la población ocupada más la población desocupada.

Población ocupada: conjunto de personas que tiene por lo menos una ocupación, es decir, que en la semana de referencia ha trabajado como mínimo una hora. El criterio de una hora trabajada, además de preservar la comparabilidad con otros países, permite captar las múltiples ocupaciones informales y/o de baja intensidad que realiza la población. Para poder discriminar dentro del nivel de empleo qué parte corresponde al empleo de baja intensidad, puede restarse del empleo total aquellos que trabajan menos de cierta cantidad de horas (por ejemplo los subocupados).

Población desocupada: se refiere a personas que, no teniendo ocupación, están buscando activamente trabajo. Corresponde a desocupación abierta. Este concepto no incluye otras formas de precariedad laboral (también relevadas por la EPH) tales como personas que realizan trabajos transitorios mientras buscan activamente una ocupación, aquéllas que trabajan jornadas involuntariamente por debajo de lo normal, los desocupados que han suspendido la búsqueda por falta de oportunidades visibles de empleo, los ocupados en puestos por debajo de la remuneración vital mínima o en puestos por debajo de la calificación, etc.

Población subocupada: se refiere a los ocupados que trabajan menos de 35 horas semanales por causas involuntarias y desean trabajar más horas.

Tasa de actividad: calculada como porcentaje entre la población económicamente activa y la población total.

Tasa de empleo: calculada como porcentaje entre la población ocupada y la población total.

Tasa de desocupación: calculada como porcentaje entre la población desocupada y la población económicamente activa.

Tasa de subocupación: calculada como porcentaje entre la población de subocupados y la población económicamente activa.

Tasa de subocupación horaria demandante: calculada como porcentaje entre la población de subocupados demandantes de ocupación y la población económicamente activa.

Tasa de subocupación horaria no demandante: calculada como porcentaje entre la población de subocupados no demandantes de ocupación y la población económicamente activa.

Encuesta Anual de Hogares

Es un relevamiento llevado a cabo por la Dirección General de Estadística y Censos del Gobierno de la Ciudad de Buenos Aires entre los meses de octubre y diciembre de cada año. Tiene como objetivo brindar conocimiento sobre la situación socioeconómica de la población de la Ciudad y de los hogares conformados por dicha población.

Ingreso promedio de la ocupación principal: se estima como el ingreso declarado por los trabajadores en su ocupación principal dividido el número total de ocupados que declararon ingresos.

Población Económicamente Activa (PEA): la integran las personas de 10 años y más que tienen una ocupación o sin tenerla la están buscando activamente. Está compuesta por la población ocupada más la desocupada.

Población ocupada: ídem EPH.

Población desocupada: ídem EPH.

Población subocupada: ídem EPH.

Tasa de actividad de 10 años y más: calculada como porcentaje de la población económicamente activa sobre la población de 10 años y más.

Tasa de empleo de 10 años y más: calculada como porcentaje entre la población ocupada y la población de 10 años y más.

Tasa de desocupación: calculada como porcentaje entre la población desocupada y la población económicamente activa de 10 años y más.

Tasa de subocupación horaria: calculada como porcentaje entre la población de subocupados y la población económicamente activa de 10 años y más.

Encuesta de Indicadores Laborales

Relevamiento mensual realizado por el Ministerio de Trabajo, Empleo y Seguridad Social de la Nación en conjunto con la Dirección General de Estadística y Censos del Gobierno de la Ciudad de Buenos Aires. Tiene como propósito medir la evolución del empleo privado formal de la Ciudad y sus características principales. El universo de la encuesta comprende al conjunto de las empresas privadas pertenecientes a las actividades secundarias y terciarias localizadas en la Ciudad de Buenos Aires y que cuentan con un plantel de 10 y más ocupados registrados en el Sistema de Seguridad Social.

Tasa de entrada: proporción de altas registradas durante el mes. Se calcula como porcentaje del total de ocupados a fin del mes anterior.

Tasa de salida: proporción de bajas registradas durante el mes. Se calcula como porcentaje del total de ocupados a fin del mes anterior.

Tasa de rotación: promedio simple entre la tasa de entrada y la de salida.

Tasa de reemplazo: proporción de ingresos de personal a nivel de empresas que sustituyen una cantidad equivalente de personal desvinculado. Se calcula como porcentaje del total de ocupados a fin del mes anterior.

Tasa de creación neta de empleo: diferencia entre la tasa de entrada y la tasa de reemplazo.

Tasa de destrucción neta de empleo: diferencia entre la tasa de salida y la tasa de reemplazo.

Cuadro 1 Tasas de actividad, empleo, desocupación, subocupación horaria demandante y no demandante. Ciudad de Buenos Aires, Partidos del Conurbano, GBA y total de aglomerados urbanos. 4° trimestre 2009

Tasas básicas del mercado laboral	Ciudad de Buenos Aires	Partidos del Conurbano	GBA	Total aglomerados urbanos
Tasa de actividad	54,1	47,5	49,0	46,3
Tasa de empleo	50,8	42,7	44,6	42,4
Tasa de desocupación	6,0	10,1	9,1	8,4
Tasa de subocupación horaria	8,2	12,8	11,6	10,3
subocupación horaria demandante	5,3	7,9	7,3	6,9
subocupación horaria no demandante	2,9	4,8	4,3	3,4

Nota: las tasas de actividad y empleo se calculan como porcentaje sobre la población total. Las tasas de desocupación y subocupación horaria se calculan como porcentaje sobre la población económicamente activa.

Fuente: Dirección General de Estadística y Censos (Ministerio de Hacienda GCBA) sobre la base de datos de INDEC. EPH 2009.

Cuadro 2 Tasas de actividad, empleo, desocupación y subocupación horaria total, demandante y no demandante. Ciudad de Buenos Aires. 4° trimestre 2008/4° trimestre 2009

Tasas básicas del mercado laboral	2008			2009	
	4° trimestre	1° trimestre	2° trimestre	3° trimestre	4° trimestre
Tasa de actividad	54,1	55,1	54,1	53,2	54,1
Tasa de empleo	51,2	50,8	50,9	49,1	50,8
Tasa de desocupación	5,5	7,8	5,8	7,7	6,0
Tasa de subocupación horaria	8,1	8,1	8,8	6,2	8,2
Subocupación horaria demandante	5,0	4,7	4,7	2,9	5,3
Subocupación horaria no demandante	3,1	3,4	4,0	3,3	2,9

Nota: las tasas de actividad y empleo se calculan como porcentaje sobre la población total. Las tasas de desocupación y subocupación horaria se calculan como porcentaje sobre la población económicamente activa.

Fuente: Dirección General de Estadística y Censos (Ministerio de Hacienda GCBA) sobre la base de datos de INDEC. EPH 2008 y 2009.

Cuadro 3 Tasas de actividad, empleo, desocupación y subocupación horaria por sexo. Ciudad de Buenos Aires. Años 2003/2008

Tasas básicas del mercado laboral	Varón						Mujer					
	2003	2004	2005	2006	2007	2008	2003	2004	2005	2006	2007	2008
Tasa de actividad	70,9	71,3	71,4	72,2	72,6	72,1	52,3	53,9	55,0	53,7	53,9	54,6
Tasa de empleo	64,6	66,6	67,5	68,9	69,1	68,6	45,8	48,7	50,5	49,7	50,7	51,2
Tasa de desocupación	8,9	6,5	5,5	4,5	4,8	4,9	12,3	9,6	8,2	7,4	6,0	6,3
Tasa de subocupación horaria	9,8	8,2	7,5	6,0	6,3	6,3	15,5	14,6	13,0	11,2	10,3	9,8

Nota: las tasas de actividad y empleo se calculan como porcentaje de la población de 10 años y más. La tasa de desocupación y subocupación horaria se calcula como porcentaje de la población económicamente activa de 10 años y más.

Fuente: Dirección General de Estadística y Censos (Ministerio de Hacienda GCBA). EAH 2003, 2004, 2005, 2006, 2007 y 2008.

Cuadro 4 Tasas de actividad, empleo, desocupación y subocupación horaria por grupo de edad (años). Ciudad de Buenos Aires. Años 2003/2008

Tasas básicas del mercado laboral	Grupo de edad (años)																	
	10 - 24						25 - 49						50 - 64					
	2003	2004	2005	2006	2007	2008	2003	2004	2005	2006	2007	2008	2003	2004	2005	2006	2007	2008
Tasa de actividad	37,3	38,2	36,9	38,3	38,5	38,6	87,9	88,5	88,2	88,7	88,8	89,7	76,0	77,0	78,9	77,7	76,8	77,9
Tasa de empleo	29,1	31,8	31,4	32,8	34,1	33,7	80,8	83,2	83,9	84,6	84,6	85,6	68,9	71,3	73,7	74,4	73,8	74,7
Tasa de desocupación	21,9	16,6	14,9	14,4	11,4	12,7	8,0	6,1	5,0	4,5	4,7	4,6	9,3	7,4	6,6	4,2	3,9	4,1
Tasa de subocupación horaria	14,3	14,5	12,3	10,7	8,6	9,0	12,2	10,4	9,3	7,6	8,1	6,9	12,1	11,1	9,8	8,7	8,2	9,0

Nota: las tasas de actividad y empleo se calculan como porcentaje de la población de 10 años y más. La tasa de desocupación y subocupación horaria se calcula como porcentaje de la población económicamente activa de 10 años y más.

Fuente: Dirección General de Estadística y Censos (Ministerio de Hacienda GCBA). EAH 2003, 2004, 2005, 2006, 2007 y 2008.

Cuadro 5 Distribución porcentual de la población ocupada por rama de actividad. Ciudad de Buenos Aires. Años 2003/2008

Rama de actividad	2003	2004	2005	2006	2007	2008
Industria manufacturera/Construcción	15,3	13,7	15,1	14,5	15,4	14,7
Comercio/Hoteles y restaurantes	20,1	22,4	21,3	22,2	19,5	20,7
Transporte, almacenamiento y comunicaciones	6,9	7,1	7,1	7,9	6,6	6,5
Actividades financieras/Servicios inmobiliarios, empresariales y de alquiler	18,4	17,8	18,0	17,5	19,8	20,1
Administración pública/Defensa y seguridad social	7,0	7,6	7,2	6,8	6,7	7,3
Enseñanza/Servicios sociales y de salud	15,5	16,4	15,6	15,8	16,2	15,5
Servicios comunitarios, sociales y personales N.C.P.	9,9	8,4	8,9	8,7	9,2	8,9
Servicio doméstico	5,9	5,4	5,8	5,2	5,2	5,4
Otras ramas ¹	1,1	1,0	1,0	1,4	1,4	1,0

¹ Incluye agricultura, ganadería, caza y silvicultura/electricidad, gas y agua/pesca y servicios conexos/explotación de minas y canteras.

Fuente: Dirección General de Estadística y Censos (Ministerio de Hacienda GCBA). EAH 2003, 2004, 2005, 2006, 2007 y 2008.

Cuadro 6 Distribución porcentual de la población ocupada por tramo de horas semanales trabajadas. Ciudad de Buenos Aires. Años 2003/2008

Horas semanales trabajadas	2003	2004	2005	2006	2007	2008
Menos de 16	9,8	8,9	8,0	7,5	6,9	7,4
16 - 34,9	18,1	17,5	17,9	18,0	19,0	17,9
35 - 44,9	33,2	33,2	34,8	35,9	37,5	39,1
Más de 45	36,9	38,7	37,4	36,6	34,6	33,4
No trabajó por licencia, vacaciones, enfermedad, etc.	2,0	1,7	1,9	1,9	2,0	2,3

Fuente: Dirección General de Estadística y Censos (Ministerio de Hacienda GCBA). EAH 2003, 2004, 2005, 2006, 2007 y 2008.

Cuadro 7 Distribución porcentual de la población ocupada por máximo nivel educativo alcanzado. Ciudad de Buenos Aires. Años 2003/2008

Nivel educativo alcanzado	2003	2004	2005	2006	2007	2008
Hasta primario incompleto	2,9	3,0	2,9	2,9	2,9	2,5
Primario completo	10,6	9,5	8,6	8,2	9,1	8,3
Secundario incompleto	14,5	13,9	14,8	14,6	13,8	12,4
Secundario completo	19,7	19,0	19,0	18,4	18,6	18,8
Superior incompleto	24,2	23,4	23,6	24,6	23,5	24,6
Superior completo y más	28,1	31,1	31,4	31,5	32,3	33,3

Nota: excluye los que asisten o asistieron como máximo a escuelas especiales no primarias.

Fuente: Dirección General de Estadística y Censos (Ministerio de Hacienda GCBA). EAH 2003, 2004, 2005, 2006, 2007 y 2008.

Cuadro 8 Distribución porcentual de la población ocupada por categoría ocupacional. Ciudad de Buenos Aires. Años 2003/2008

Categoría ocupacional	2003	2004	2005	2006	2007	2008
Patrón o empleador	5,1	5,6	5,2	5,1	4,4	5,4
Trabajador por cuenta propia	20,7	19,5	19,2	18,5	17,7	16,8
Asalariado	73,3	73,7	74,6	75,8	77,2	77,3
Trabajador familiar	0,8	1,1	0,9	0,6	0,6	0,4

Fuente: Dirección General de Estadística y Censos (Ministerio de Hacienda GCBA). EAH 2003, 2004, 2005, 2006, 2007 y 2008.

Cuadro 9 Distribución porcentual de la población asalariada por descuento jubilatorio. Ciudad de Buenos Aires. Años 2003/2008

Descuento jubilatorio (excluye servicio doméstico)	2003	2004	2005	2006	2007	2008
Le descuentan	70,2	68,8	69,7	72,3	74,1	72,1
No tiene descuento	29,8	31,2	30,3	27,7	25,8	27,9

Fuente: Dirección General de Estadística y Censos (Ministerio de Hacienda GCBA). EAH 2003, 2004, 2005, 2006, 2007 y 2008.

Cuadro 10 Ingreso promedio mensual de la ocupación principal por categoría ocupacional. Ciudad de Buenos Aires. Año 2003/2008

Calificación de la ocupación	2003	2004	2005	2006	2007	2008
	(Pesos)					
Total	1.021,9	1.011,3	1.223,9	1.399,4	1.768,2	2.160,1
Patrón o empleador	2.614,2	2.401,1	3.060,2	3.217,0	3.787,2	4.231,6
Trabajador por cuenta propia	1.006,8	940,8	1.074,4	1.281,8	1.673,4	2.010,1
Asalariado	943,2	933,1	1.143,1	1.333,4	1.695,2	2.089,3

Nota: excluye la población ocupada que no trabajo parcial o totalmente la semana de referencia, la población con declaración parcial de ingresos y sin ingresos, y la población de categoría ocupacional desconocida o sin especificar.

Fuente: Dirección General de Estadística y Censos (Ministerio de Hacienda GCBA). EAH 2003, 2004, 2005, 2006, 2007 y 2008.

Cuadro 11 Empleo privado formal (Índice mayo 2000=100, variaciones porcentuales y tasas). Ciudad de Buenos Aires. Febrero 2009/febrero 2010

Período	Índice base mayo 2000=100	Variación porcentual		Tasa de entrada ¹	Tasa de salida ²	Tasa de rotación ³	Tasa de reemplazo ⁴	Tasa de creación neta de empleo ⁵	Tasa de destrucción neta de empleo ⁶
		Respecto al mes anterior	Respecto a igual mes del año anterior						
2009									
Febrero	121,9	-0,1	1,3	2,2	2,3	2,2	1,2	1,0	1,1
Marzo	121,1	-0,7	0,3	2,5	3,1	2,8	1,3	1,2	1,8
Abril	120,8	-0,2	-1,0	2,7	2,9	2,8	1,5	1,2	1,4
Mayo	120,5	-0,2	-2,1	2,0	2,2	2,1	1,0	1,0	1,2
Junio	120,5	0,0	-2,0	2,0	2,0	2,0	0,9	1,1	1,1
Julio	121,0	0,3	-2,1	2,4	2,1	2,3	0,9	1,5	1,2
Agosto	120,9	-0,1	-2,5	2,2	2,3	2,2	1,1	1,2	1,2
Septiembre	120,9	0,0	-2,6	2,3	2,3	2,3	1,2	1,2	1,1
Octubre	121,4	0,4	-2,2	2,4	2,0	2,2	1,1	1,2	0,9
Noviembre	121,9	0,4	-1,2	2,9	2,5	2,7	1,6	1,4	0,9
Diciembre	121,7	-0,2	-0,8	2,6	2,7	2,6	1,4	1,2	1,3
2010									
Enero	122,1	0,3	0,1	2,6	2,3	2,5	1,3	1,3	1,0
Febrero	122,5	0,3	0,5	2,9	2,6	2,8	1,5	1,5	1,1

¹ Proporción de altas registradas durante el mes. Se calcula como porcentaje del total de ocupados a fin del mes anterior.

² Proporción de bajas registradas durante el mes. Se calcula como porcentaje del total de ocupados a fin del mes anterior.

³ Promedio simple entre la tasa de entrada y la de salida.

⁴ Proporción de ingresos de personal a nivel de empresas que sustituyen una cantidad equivalente de personal desvinculado. Se calcula como porcentaje del total de ocupados a fin del mes anterior.

⁵ Diferencia entre la tasa de entrada y la tasa de reemplazo.

⁶ Diferencia entre la tasa de salida y la tasa de reemplazo.

Fuente: Dirección General de Estadística y Censos (Ministerio de Hacienda GCBA) sobre la base de datos de MTEYSS-DGEYC. EIL 2009 y 2010.

Cuadro 12 Empleo privado formal por tamaño de la empresa (índice base mayo 2000=100 y variaciones porcentuales). Ciudad de Buenos Aires. Febrero 2009/febrero 2010

Período	10 - 49 ocupados			50 - 199 ocupados			200 y más ocupados		
	Índice base mayo 2000=100	Variación porcentual respecto al mes anterior	Variación porcentual respecto a igual mes del año anterior	Índice base mayo 2000=100	Variación porcentual respecto al mes anterior	Variación porcentual respecto a igual mes del año anterior	Índice base mayo 2000=100	Variación porcentual respecto al mes anterior	Variación porcentual respecto a igual mes del año anterior
2009									
Febrero	122,0	0,0	1,2	121,9	-0,4	-0,5	120,3	0,2	3,1
Marzo	121,0	-0,8	0,3	120,8	-0,9	-1,5	120,0	-0,2	2,2
Abril	121,0	0,0	-0,7	120,3	-0,5	-3,3	119,7	-0,3	0,9
Mayo	120,7	-0,2	-1,6	119,6	-0,5	-4,7	119,8	0,1	0,3
Junio	121,2	0,4	-1,2	119,4	-0,2	-4,7	119,5	-0,3	-0,3
Julio	121,3	0,1	-1,5	119,9	0,4	-4,8	120,2	0,6	-0,1
Agosto	121,2	-0,1	-2,0	120,6	0,6	-4,6	119,5	-0,6	-1,0
Septiembre	121,3	0,1	-1,9	120,6	0,1	-4,7	119,4	-0,1	-1,2
Octubre	121,6	0,2	-1,4	120,9	0,2	-4,5	120,1	0,6	-0,5
Noviembre	121,4	-0,2	-1,3	121,6	0,6	-2,8	121,5	1,2	0,7
Diciembre	121,2	-0,1	-0,9	121,1	-0,4	-1,8	121,6	0,0	0,6
2010									
Enero	121,2	0,0	-0,6	121,8	0,5	-0,5	122,1	0,5	1,8
Febrero	121,3	0,1	-0,5	123,0	1,0	0,9	122,1	0,0	1,5

Fuente: Dirección General de Estadística y Censos (Ministerio de Hacienda GCBA) sobre la base de datos de MITEYSS-DGEYC. EIL 2009 y 2010.

Cuadro 13 Empleo privado formal por rama de actividad (índice base mayo 2000= 100). Ciudad de Buenos Aires. Febrero 2009/febrero 2010.

Rama de actividad	2009												2010	
	Febrero	Marzo	Abril	Mayo	Junio	Julio	Agosto	Septiembre	Octubre	Noviembre	Diciembre	Enero	Febrero	
Industria manufacturera	114,7	114,1	113,9	113,5	113,6	113,6	114,0	114,5	114,8	115,5	115,4	115,4	115,4	115,6
Construcción	111,6	108,7	107,7	105,2	104,2	106,4	105,3	106,3	108,8	109,4	106,0	107,7	107,7	110,2
Comercio/Hoteles y restaurantes	113,1	112,3	112,2	112,2	112,4	112,7	111,6	111,8	112,7	114,2	114,3	113,6	113,6	113,0
Transporte, almacenamiento y comunicaciones	119,3	118,5	118,6	118,0	117,9	118,0	117,9	117,3	117,7	116,9	117,9	118,2	118,2	117,8
Actividades financieras, servicios inmobiliarios y a las empresas	131,4	129,2	128,3	128,3	128,3	129,4	129,5	129,4	129,0	129,4	129,5	130,5	130,5	131,0
Servicios comunitarios, sociales y personales N.C.P.	133,9	136,2	136,6	136,8	137,0	137,0	137,6	137,2	137,8	137,9	137,5	137,8	137,8	139,0
Electricidad, gas y agua	76,6	76,1	74,2	73,8	70,9	70,7	72,3	76,6	79,6	84,9	84,2	84,0	84,0	81,7

Fuente: Dirección General de Estadística y Censos (Ministerio de Hacienda ccba) sobre la base de datos de MTEYSS-DGEYC. EIL 2009 y 2010.

Cuadro 14 Variaciones porcentuales del empleo privado formal por rama de actividad. Ciudad de Buenos Aires. Febrero 2009/febrero 2010

Período	Industria manufacturera		Construcción		Comercio/Hoteles y restaurantes		Transporte, almacenamiento y comunicaciones		Actividades financieras, servicios inmobiliarios y a las empresas		Servicios comunitarios, sociales y personales N.C.P.		Electricidad, gas y agua	
	Variación porcentual respecto al mes anterior	Variación porcentual respecto al mes anterior	Variación porcentual respecto al mes anterior	Variación porcentual respecto al mes anterior	Variación porcentual respecto al mes anterior	Variación porcentual respecto al mes anterior	Variación porcentual respecto al mes anterior	Variación porcentual respecto al mes anterior	Variación porcentual respecto al mes anterior	Variación porcentual respecto al mes anterior	Variación porcentual respecto al mes anterior	Variación porcentual respecto al mes anterior	Variación porcentual respecto al mes anterior	Variación porcentual respecto al mes anterior
2009														
Febrero	-0,8	0,6	0,4	0,4	-0,4	-2,9	0,4	-0,3	0,0	4,9	0,5	3,6	-3,3	-9,7
Marzo	-0,6	0,5	-2,6	-3,6	-0,8	-3,3	-0,6	-1,8	-1,7	3,5	1,7	3,7	-0,6	-8,9
Abril	-0,2	-0,8	-0,9	-7,9	0,0	-3,2	0,0	-1,7	-0,7	1,0	0,3	2,7	-2,5	-13,6
Mayo	-0,3	-1,2	-2,3	-11,8	0,0	-4,1	-0,4	-3,0	0,0	0,1	0,1	2,1	-0,6	-16,4
Junio	0,1	-1,6	-0,9	-13,0	0,2	-4,0	-0,2	-2,5	0,0	0,2	0,2	2,4	-3,9	-19,5
Julio	0,0	-1,3	2,1	-11,6	0,2	-4,5	0,1	-2,3	0,8	-0,3	-0,1	1,8	-0,2	-11,6
Agosto	0,4	-1,5	-1,1	-13,3	-1,0	-5,3	-0,1	-2,0	0,1	-0,7	0,4	1,6	2,2	-8,9
Septiembre	0,5	-1,0	1,0	-11,9	0,2	-4,9	-0,5	-2,0	-0,1	-1,3	-0,3	0,8	6,0	-2,5
Octubre	0,2	-1,0	2,3	-7,6	0,7	-3,2	0,3	-2,8	-0,3	-1,9	0,4	0,7	3,9	2,8
Noviembre	0,6	0,3	0,6	-6,6	1,4	-1,1	-0,7	-2,6	0,3	-1,4	0,1	1,2	6,7	7,3
Diciembre	-0,1	-0,1	-3,0	-5,0	0,1	-0,5	0,8	-1,2	0,1	-1,3	-0,3	1,5	-0,9	5,0
2010														
Enero	0,1	-0,2	1,6	-3,1	-0,6	0,0	0,2	-0,5	0,7	-0,8	0,2	3,4	-0,3	6,0
Febrero	0,2	0,8	2,3	-1,2	-0,5	-0,1	-0,3	-1,3	0,4	-0,3	0,8	3,8	-2,6	6,7

Fuente: Dirección General de Estadística y Censos (Ministerio de Hacienda GCBA) sobre la base de datos de MTEYSS-DGEYC. EIL 2008 Y 2009.

Cuadro 15 Distribución porcentual del empleo privado formal por sexo. Ciudad de Buenos Aires. Febrero 2009/febrero 2010

Período	Varón	Mujer
2009		
Febrero	63,8	36,2
Marzo	65,1	34,9
Abril	62,9	37,1
Mayo	63,0	37,0
Junio	62,3	37,7
Julio	62,0	38,0
Agosto	60,9	39,1
Septiembre	61,9	38,1
Octubre	61,5	38,5
Noviembre	62,1	37,9
Diciembre	62,7	37,3
2010		
Enero	62,5	37,5
Febrero	63,0	37,0

Fuente: Dirección General de Estadística y Censos (Ministerio de Hacienda GCBA) sobre la base de datos de MTEYSS-DGEYC. EIL 2009 y 2010.

Cuadro 16 Distribución porcentual mensual del empleo privado formal por sexo y calificación ocupacional. Ciudad de Buenos Aires. Febrero 2009/febrero 2010

Período	Total						Varón						Mujer												
	Profesional		Técnico		Operativo		No calificado		Profesional		Técnico		Operativo		No calificado		Profesional		Técnico		Operativo		No calificado		
2009																									
Febrero	12,1	23,5	48,7	15,7	12,4	21,1	51,1	15,4	11,5	27,9	44,4	16,1	12,3	21,9	44,8	21,1	13,6	19,5	47,0	19,9	10,0	25,9	41,2	23,0	
Marzo	11,3	21,9	50,1	16,7	11,6	20,1	52,1	16,2	10,8	25,3	46,2	17,7	10,2	19,8	47,6	22,4	11,1	17,3	51,8	19,8	8,7	24,0	40,5	26,8	
Abril	10,7	23,3	48,9	17,1	10,9	19,8	53,0	16,3	10,5	29,1	42,0	18,4	10,7	22,6	48,6	18,0	11,0	19,1	52,0	17,9	10,4	28,6	42,8	18,3	
Mayo	10,8	22,6	48,6	18,0	11,0	19,1	52,0	17,9	10,4	28,6	42,8	18,3	10,9	23,4	48,2	17,6	11,3	20,7	50,4	17,5	10,0	27,8	44,5	17,7	
Junio	10,9	23,4	48,2	17,6	11,3	20,7	50,4	17,5	10,0	27,8	44,5	17,7	10,1	22,2	48,8	18,9	10,9	18,3	51,7	19,1	8,9	28,5	44,1	18,4	
Julio	10,1	22,2	48,8	18,9	10,9	18,3	51,7	19,1	8,9	28,5	44,1	18,4	10,0	21,5	45,8	22,7	11,0	18,2	48,7	22,1	8,5	26,6	41,2	23,7	
Agosto	10,0	21,5	45,8	22,7	11,0	18,2	48,7	22,1	8,5	26,6	41,2	23,7	10,7	23,6	45,0	20,7	11,6	20,9	47,3	20,2	9,2	27,9	41,2	21,7	
Septiembre	10,7	23,6	45,0	20,7	11,6	20,9	47,3	20,2	9,2	27,9	41,2	21,7	12,7	23,4	44,1	19,8	13,8	20,1	46,8	19,3	10,8	28,7	39,7	20,8	
Octubre	12,7	23,4	44,1	19,8	13,8	20,1	46,8	19,3	10,8	28,7	39,7	20,8	11,5	22,1	45,9	20,5	12,5	19,5	47,8	20,3	9,9	26,4	42,8	20,9	
Noviembre	11,5	22,1	45,9	20,5	12,5	19,5	47,8	20,3	9,9	26,4	42,8	20,9	12,5	24,4	44,0	19,1	13,9	21,9	45,4	18,7	10,2	28,3	41,7	19,8	
Diciembre	12,5	24,4	44,0	19,1	13,9	21,9	45,4	18,7	10,2	28,3	41,7	19,8	2010												
Enero	12,3	21,9	44,8	21,1	13,6	19,5	47,0	19,9	10,0	25,9	41,2	23,0	12,3	21,9	44,8	21,1	13,6	19,5	47,0	19,9	10,0	25,9	41,2	23,0	
Febrero	10,2	19,8	47,6	22,4	11,1	17,3	51,8	19,8	8,7	24,0	40,5	26,8	10,2	19,8	47,6	22,4	11,1	17,3	51,8	19,8	8,7	24,0	40,5	26,8	

Fuente: Dirección General de Estadística y Censos (Ministerio de Hacienda GCBA) sobre la base de datos de MTEYSS-DGEYC. EIL 2009 y 2010.

Cuadro 17 Distribución porcentual del empleo privado formal por sexo y modalidad de contratación. Ciudad de Buenos Aires. Febrero 2009/febrero 2010

Período	Total						Varón			Mujer		
	Tiempo indeterminado	Tiempo determinado	Personal de agencias	Tiempo indeterminado	Tiempo determinado	Personal de agencias	Tiempo indeterminado	Tiempo determinado	Personal de agencias	Tiempo indeterminado	Tiempo determinado	Personal de agencias
2009												
Febrero	95,0	3,6	1,4	95,8	2,9	1,2	93,5	4,7	1,7			
Marzo	94,3	4,0	1,7	95,2	3,5	1,2	92,7	4,8	2,5			
Abril	94,7	4,1	1,2	95,2	3,7	1,1	93,8	4,9	1,3			
Mayo	94,6	4,2	1,2	95,3	3,6	1,1	93,3	5,3	1,4			
Junio	95,0	4,2	0,8	95,2	4,1	0,7	94,7	4,3	1,0			
Julio	95,9	3,2	0,9	96,3	3,0	0,7	95,3	3,7	1,1			
Agosto	95,9	3,0	1,1	96,4	2,7	0,9	95,3	3,5	1,2			
Septiembre	96,0	3,1	0,9	96,3	2,9	0,8	95,6	3,3	1,1			
Octubre	95,6	3,6	0,8	95,9	3,5	0,7	95,3	3,8	0,9			
Noviembre	95,8	3,5	0,7	95,9	3,5	0,6	95,6	3,6	0,9			
Diciembre	96,1	2,9	0,9	96,3	3,0	0,7	95,8	2,9	1,3			
2010												
Enero	96,0	2,9	1,0	96,4	2,8	0,8	95,4	3,1	1,5			
Febrero	95,8	3,1	1,2	96,2	2,9	0,9	94,9	3,4	1,7			

Fuente: Dirección General de Estadística y Censos (Ministerio de Hacienda GCBA) sobre la base de datos de MTEYSS-DGEYC. EIL 2009 y 2010.

Cuadro 18 Distribución porcentual mensual de la dotación de personal en empresas privadas por jerarquía ocupacional y sexo. Ciudad de Buenos Aires. Febrero 2009/febrero 2010

Jerarquía ocupacional y sexo	2009												2010	
	Feb.	Mar.	Abr.	May.	Jun.	Jul.	Ago.	Sep.	Oct.	Nov.	Dic.	Ene.	Feb.	
Total	100,0	100,0	100,0	100,0	100,0	100,0	100,0	100,0	100,0	100,0	100,0	100,0	100,0	100,0
Directivo	3,7	3,6	3,3	3,4	3,5	3,3	3,2	3,5	3,7	3,5	4,2	3,9	3,4	
Jefe intermedio administrativo-contable	2,3	2,4	2,2	2,2	2,5	2,3	2,3	2,4	2,2	2,0	2,2	1,6	1,6	
Jefe intermedio de producción de bienes y servicios	4,5	4,6	4,2	4,2	4,3	4,1	4,2	4,2	4,3	4,3	4,3	4,3	4,4	
Ejecución directa de tareas administrativo-contables	25,3	25,6	24,2	24,3	25,8	25,1	23,9	25,0	26,8	23,1	26,3	25,0	21,1	
Ejecución directa de tareas de producción de bienes y servicios	64,1	63,7	66,1	65,9	63,8	65,1	66,4	64,9	63,1	67,2	63,0	65,2	69,6	
Varón	100,0	100,0	100,0	100,0	100,0	100,0	100,0	100,0	100,0	100,0	100,0	100,0	100,0	
Directivo	4,4	4,3	3,9	3,9	4,2	4,1	4,0	4,4	4,4	4,3	5,1	4,7	4,1	
Jefe intermedio administrativo-contable	2,2	2,2	1,9	2,1	2,3	2,1	2,2	2,2	2,0	1,8	2,0	1,6	1,4	
Jefe intermedio de producción de bienes y servicios	5,4	5,5	5,1	4,9	5,0	4,7	4,8	4,7	4,9	5,0	5,0	4,9	5,0	
Ejecución directa de tareas administrativo-contables	20,2	20,3	19,4	19,8	21,1	20,9	20,4	21,1	23,1	19,6	22,8	21,5	17,3	
Ejecución directa de tareas de producción de bienes y servicios	67,9	67,7	69,6	69,3	67,4	68,2	68,7	67,5	65,6	69,4	65,0	67,3	72,1	
Mujer	100,0	100,0	100,0	100,0	100,0	100,0	100,0	100,0	100,0	100,0	100,0	100,0	100,0	
Directivo	2,6	2,4	2,3	2,4	2,4	2,1	1,9	2,1	2,5	2,2	2,7	2,5	2,1	
Jefe intermedio administrativo-contable	2,6	2,8	2,6	2,4	2,9	2,6	2,5	2,6	2,4	2,3	2,4	1,8	1,8	
Jefe intermedio de producción de bienes y servicios	3,1	3,0	2,6	2,9	3,2	3,3	3,3	3,4	3,3	3,1	3,2	3,2	3,3	
Ejecución directa de tareas administrativo-contables	34,3	35,5	32,4	32,0	33,6	31,9	29,4	31,4	32,7	28,8	32,1	30,9	27,5	
Ejecución directa de tareas de producción de bienes y servicios	57,4	56,3	60,2	60,3	57,9	60,1	62,9	60,6	59,0	63,6	59,6	61,6	65,3	

Fuente: Dirección General de Estadística y Censos (Ministerio de Hacienda GCBA) sobre la base de datos de MTEYSS-DGEYC. EIL 2009 y 2010.

Cuadro 19 Distribución porcentual mensual de empresas privadas por movimientos de personal.
Ciudad de Buenos Aires. Febrero 2009/febrero 2010

Período	Empresas con altas solamente	Empresas con bajas solamente	Empresas con altas y bajas	Empresas sin movimiento
2009				
Febrero	8,3	17,1	16,3	58,3
Marzo	9,4	20,2	18,6	51,8
Abril	10,3	17,4	21,5	50,7
Mayo	12,2	16,9	16,1	54,8
Junio	14,5	16,6	12,7	56,1
Julio	12,5	17,4	13,0	57,1
Agosto	11,2	15,7	15,0	58,2
Septiembre	12,5	14,2	14,9	58,5
Octubre	10,3	13,9	13,4	62,4
Noviembre	11,0	13,7	18,3	57,0
Diciembre	13,3	15,8	16,5	54,4
2010				
Enero	11,1	12,8	15,9	60,2
Febrero	10,5	13,9	19,4	56,2

Fuente: Dirección General de Estadística y Censos (Ministerio de Hacienda GCBA) sobre la base de datos de MTEYSS-DGEYC. EIL 2009 y 2010.

Cuadro 20 Distribución porcentual mensual de empresas privadas con altas y bajas de personal por motivo del movimiento. Ciudad de Buenos Aires. Febrero 2009/febrero 2010

Motivo de altas y bajas	2009												2010	
	Feb.	Mar.	Abr.	May.	Jun.	Jul.	Ago.	Sep.	Oct.	Nov.	Dic.	Ene.	Feb.	
Altas	100,0	100,0	100,0	100,0	100,0	100,0	100,0	100,0	100,0	100,0	100,0	100,0	100,0	100,0
Por razones de la demanda¹	36,3	37,3	40,4	29,6	37,8	48,2	52,9	43,8	46,1	59,9	44,5	45,8	37,3	62,7
Por razones internas²	63,2	59,9	58,6	69,8	61,3	49,6	46,8	55,9	52,3	40,0	55,4	54,0	62,7	16,1
Cambios en la gestión y el proceso productivo	8,9	12,5	15,8	17,4	14,2	20,1	10,6	14,0	16,5	7,2	12,4	12,5	16,1	5,4
Adecuación de competencias laborales	1,6	1,3	1,7	1,9	3,8	2,0	0,6	1,1	1,2	0,5	0,7	2,2	5,4	41,2
Cubrir vacantes	52,8	46,2	41,0	50,5	43,2	27,5	35,6	40,9	34,7	32,3	42,3	39,3	41,2	0,0
Otras	0,5	2,8	1,0	0,5	0,9	2,2	0,3	0,3	1,6	0,1	0,1	0,2	0,0	0,0
Bajas	100,0	100,0	100,0	100,0	100,0	100,0	100,0	100,0	100,0	100,0	100,0	100,0	100,0	100,0
Bajas decididas por las empresas	33,9	43,6	48,2	47,2	40,4	43,8	46,9	42,0	43,0	38,8	45,9	40,2	40,0	14,4
Por razones de la demanda³	13,1	26,5	23,2	26,1	20,3	23,1	27,9	20,1	18,0	14,8	27,0	21,9	14,4	25,6
Por razones internas⁴	20,7	17,1	25,0	21,0	20,2	20,8	19,0	21,9	25,0	24,0	18,9	18,3	25,6	5,3
Cambios en la gestión y el proceso productivo	4,5	5,7	7,8	4,3	5,0	3,6	3,5	7,4	4,9	5,3	6,4	4,3	5,3	17,3
Razones disciplinarias/inadecuación de competencias laborales	10,9	8,7	10,5	11,8	13,0	14,4	13,4	11,4	16,0	15,7	10,6	10,5	17,3	3,0
Fin de reemplazo	5,4	2,6	6,7	5,0	2,2	2,8	2,1	3,1	4,1	3,0	2,0	3,5	3,0	55,7
Bajas decididas por las personas	64,7	54,7	47,8	49,2	52,3	51,1	45,9	51,2	55,5	50,0	51,5	55,3	55,7	4,2
Otras	1,5	1,7	4,0	3,6	7,2	5,1	7,2	6,8	1,5	11,2	2,6	4,4	4,2	

¹ Incluye las incorporaciones de personal ocasionadas por aumento de la demanda de bienes y/o servicios que produce la empresa.

² Incluye las incorporaciones motivadas por: "Reorganización del proceso productivo", "Incorporación de nuevas máquinas y/o equipos", "Cambios organizativos en la gestión de la empresa", "Subcontratación de otra empresa", "Adecuación de competencias laborales", "Cubrir vacantes" y "Razones disciplinarias".

³ Incluye las desvinculaciones de personal ocasionadas por disminución de la demanda de bienes y/o servicios que produce la empresa.

⁴ Incluye las desvinculaciones motivadas por: "Reorganización del proceso productivo", "Incorporación de nuevas máquinas y/o equipos", "Cambios organizativos en la gestión de la empresa", "Subcontratación de otra empresa", "Inadecuación de competencias laborales", "Fin de reemplazo" y "Razones disciplinarias".

Fuente: Dirección General de Estadística y Censos (Ministerio de Hacienda GCBA) sobre la base de datos de MTEYSS-DGEYC. EIL 2009 y 2010.

Cuadro 21 Distribución porcentual mensual de las desvinculaciones de personal de las empresas privadas por modalidad legal. Ciudad de Buenos Aires. Febrero 2009/febrero 2010

Modalidad legal de las bajas	2009												2010	
	Feb.	Mar.	Abr.	May.	Jun.	Jul.	Ago.	Sep.	Oct.	Nov.	Dic.	Ene.	Feb.	
Total	100,0	100,0	100,0	100,0	100,0	100,0	100,0	100,0	100,0	100,0	100,0	100,0	100,0	100,0
Bajas decididas por las empresas	30,6	39,6	40,9	42,8	38,8	42,1	46,3	39,7	40,1	36,6	44,9	39,1	40,1	40,1
Despidos sin causa	10,5	13,7	14,5	12,4	12,5	16,3	15,3	13,1	11,6	14,6	12,2	10,3	9,6	9,6
Despidos con justa causa (incluye razones disciplinarias)	4,2	4,8	4,9	5,8	6,6	4,7	4,6	4,3	7,5	3,9	4,7	5,6	9,9	9,9
Finalización período de prueba	6,6	5,6	6,2	5,0	4,4	8,1	13,9	7,4	10,2	9,3	5,2	8,4	8,3	8,3
Finalización de obra (sólo "construcción")	6,1	12,1	11,9	13,0	8,6	10,2	9,1	11,1	8,1	5,7	8,8	3,7	7,4	7,4
Finalización de contrato por tiempo determinado	3,2	3,4	3,4	6,7	6,7	2,8	3,4	3,9	2,7	3,1	14,0	11,0	4,9	4,9
Bajas decididas por las personas	65,7	56,4	55,2	49,9	52,7	51,9	45,9	50,9	56,8	51,6	51,9	56,6	56,6	56,6
Renuncia	64,9	55,0	53,9	48,4	50,5	50,1	44,5	50,3	56,1	50,8	50,7	55,9	55,9	55,9
Jubilación	0,8	1,4	1,3	1,6	2,3	1,8	1,4	0,7	0,8	0,9	1,2	0,7	0,7	0,7
Otras	3,7	4,0	3,9	7,2	8,5	6,0	7,8	9,3	3,1	11,7	3,2	4,4	3,2	3,2

Fuente: Dirección General de Estadística y Censos (Ministerio de Hacienda ccba) sobre la base de datos de MTEYSS-DGEYC. EIL 2009 y 2010.

Cuadro 22 Distribución porcentual de la demanda laboral de las empresas privadas. Ciudad de Buenos Aires. Febrero 2009/febrero 2010

Demanda laboral de las empresas	2009												2010	
	Feb.	Mar.	Abr.	May.	Jun.	Jul.	Ago.	Sep.	Oct.	Nov.	Dic.	Ene.	Feb.	
Total	100,0	100,0	100,0	100,0	100,0	100,0	100,0	100,0	100,0	100,0	100,0	100,0	100,0	100,0
No realizaron búsquedas de personal	75,0	71,7	67,3	70,6	72,4	73,6	73,3	72,3	75,2	69,4	68,9	70,8	68,9	
Realizaron búsquedas de personal	25,0	28,3	32,7	29,4	27,6	26,4	26,7	27,7	24,8	30,6	31,1	29,2	31,1	
Incorporaron todos los puestos buscados	23,6	26,8	30,3	27,2	26,5	24,8	25,5	26,1	22,7	28,6	28,9	25,1	28,2	
Incorporaron parte de los puestos buscados	1,0	1,2	1,5	1,1	0,8	0,7	0,7	1,3	1,1	0,6	0,9	1,9	1,7	
No incorporaron ninguno de los puestos buscados	0,4	0,3	0,9	1,2	0,4	0,9	0,5	0,4	1,1	1,4	1,3	2,2	1,2	

Fuente: Dirección General de Estadística y Censos (Ministerio de Hacienda GCBA) sobre la base de datos de MTEYSS-DGEYC. EIL 2009 y 2010.

Cuadro 23 Distribución porcentual de empresas privadas con puestos vacantes. Ciudad de Buenos Aires. Febrero 2009/febrero 2010

Período	Empresas con puestos vacantes		Empresas sin puestos vacantes	
2009				
Febrero		7,8		92,2
Marzo		7,8		92,2
Abril		9,1		90,9
Mayo		8,1		91,9
Junio		5,7		94,3
Julio		6,2		93,8
Agosto		8,8		91,2
Septiembre		7,0		93,0
Octubre		8,9		91,1
Noviembre		6,8		93,2
Diciembre		10,5		89,5
2010				
Enero		11,0		89,0
Febrero		13,0		87,0

Nota: puestos vacantes refiere al puesto de trabajo vacío que la empresa busca activamente cubrir con un trabajador ajeno a la empresa y con fecha máxima de inicio el primer día hábil del mes siguiente. Por ello, el aumento de empresas sin puestos vacantes puede deberse a la plena ocupación de la capacidad instalada o al descenso en la realización de búsqueda de personal para cubrir puestos de trabajo vacíos (véase Cuadro 22).

Fuente: Dirección General de Estadística y Censos (Ministerio de Hacienda GCBA) sobre la base de datos de MTEYSS-DGEYC. EIL 2009 y 2010.

Cuadro 24 Distribución porcentual mensual de puestos vacantes en empresas privadas por sexo.
Ciudad de Buenos Aires. Febrero 2009/febrero 2010

Período	Varón	Mujer	Indistinto
2009			
Febrero	31,9	26,7	41,3
Marzo	13,1	14,4	72,5
Abril	60,2	6,3	33,5
Mayo	58,8	8,1	33,1
Junio	27,4	12,1	60,5
Julio	21,2	11,5	67,2
Agosto	28,7	16,1	55,1
Septiembre	30,6	16,4	53,0
Octubre	33,8	28,7	37,5
Noviembre	18,1	27,8	54,1
Diciembre	16,8	25,0	58,2
2010			
Enero	29,8	11,5	58,6
Febrero	21,9	14,9	63,2

Fuente: Dirección General de Estadística y Censos (Ministerio de Hacienda GCBA) sobre la base de datos de MTEYSS-DGEYC. EIL 2009 y 2010.

Cuadro 25 Distribución porcentual mensual de puestos vacantes en empresas privadas por calificación ocupacional.
Ciudad de Buenos Aires. Febrero 2009/febrero 2010

Período	Profesional	Técnico	Operativo	No calificado
2009				
Febrero	8,1	40,3	32,1	19,6
Marzo	6,4	13,8	63,6	16,2
Abril	6,7	10,0	64,9	18,4
Mayo	5,1	12,9	78,0	3,9
Junio	13,3	28,1	49,4	9,2
Julio	8,0	11,2	73,4	7,3
Agosto	11,3	22,5	54,1	12,1
Septiembre	12,1	19,7	55,4	12,8
Octubre	4,8	20,2	58,9	16,1
Noviembre	15,8	12,7	57,7	13,8
Diciembre	9,7	12,4	60,4	17,6
2010				
Enero	14,9	13,9	54,8	16,3
Febrero	11,8	16,3	42,4	29,5

Fuente: Dirección General de Estadística y Censos (Ministerio de Hacienda GCBA) sobre la base de datos de MTEYSS-DGEYC. EIL 2009 y 2010.

Cuadro 26 Distribución porcentual mensual de puestos no cubiertos en las empresas privadas por sexo. Ciudad de Buenos Aires. Febrero 2009/febrero 2010

Período	Varón	Mujer	Indistinto
2009			
Febrero	24,9	37,4	37,7
Marzo	2,5	19,6	77,9
Abril	84,4	2,9	12,7
Mayo	87,1	0,0	12,9
Junio	29,6	0,0	70,4
Julio	45,9	0,0	54,1
Agosto	41,7	8,6	49,7
Septiembre	26,7	14,0	59,3
Octubre	39,0	5,4	55,6
Noviembre	15,0	13,8	71,2
Diciembre	3,1	5,3	91,6
2010			
Enero	12,9	18,4	68,7
Febrero	30,6	16,5	52,9

Fuente: Dirección General de Estadística y Censos (Ministerio de Hacienda GCBA) sobre la base de datos de MTEYSS-DGEYC. EIL 2009 y 2010.

Cuadro 27 Distribución porcentual mensual de puestos no cubiertos en las empresas privadas por calificación de la tarea. Ciudad de Buenos Aires. Febrero 2009/febrero 2010

Período	Profesional	Técnico	Operativo	No calificado
2009				
Febrero	13,4	48,6	29,5	8,5
Marzo	5,1	25,1	17,4	52,4
Abril	5,0	9,6	82,7	2,7
Mayo	2,7	7,6	87,3	2,5
Junio	15,3	32,4	45,4	6,9
Julio	7,4	62,6	24,4	5,7
Agosto	15,0	18,3	58,3	8,4
Septiembre	37,2	31,5	25,1	6,3
Octubre	10,1	25,3	64,6	-
Noviembre	34,8	28,5	27,4	9,3
Diciembre	23,8	27,9	33,9	14,4
2010				
Enero	30,4	8,6	46,4	14,6
Febrero	30,7	23,9	38,8	6,7

Fuente: Dirección General de Estadística y Censos (Ministerio de Hacienda GCBA) sobre la base de datos de MTEYSS-DGEYC. EIL 2009 y 2010.

Cuadro 28 Evolución de la dotación de personal según expectativas empresarias. Ciudad de Buenos Aires.
Febrero 2009/febrero 2010

Período	No esperan variación	Esperan altas	Esperan bajas
2009			
Febrero	91,7	5,2	3,1
Marzo	91,8	4,4	3,8
Abril	89,3	4,2	6,5
Mayo	90,0	5,3	4,7
Junio	91,2	3,0	5,7
Julio	89,6	4,6	5,8
Agosto	90,2	5,9	3,9
Septiembre	91,5	5,5	3,0
Octubre	88,7	8,2	3,1
Noviembre	90,4	6,4	3,1
Diciembre	91,1	6,8	2,1
2010			
Enero	90,6	7,0	2,5
Febrero	86,5	9,5	4,0

Fuente: Dirección General de Estadística y Censos (Ministerio de Hacienda GCBA) sobre la base de datos de MTEYSS-DGEYC. EIL 2009 y 2010.

Cuadro 29 Tasas de movilidad de la mano de obra por tipo de contratación. Ciudad de Buenos Aires. Febrero 2009/febrero 2010

Tasa de movilidad y tipo de contratación	2009												2010	
	Febrero	Marzo	Abril	Mayo	Junio	Julio	Agosto	Septiembre	Octubre	Noviembre	Diciembre	Enero	Febrero	
Tasa de entrada¹	2,2	2,5	2,7	2,0	2,0	2,4	2,2	2,3	2,4	2,9	2,6	2,6	2,6	2,9
Personal propio	2,2	2,5	2,7	2,0	1,9	2,4	2,2	2,3	2,4	3,0	2,6	2,5	2,5	2,9
Contrato duración indeterminada	2,1	2,3	2,5	1,9	1,8	2,4	2,0	2,2	2,2	2,8	2,3	2,2	2,2	2,7
Contrato duración determinada	4,9	8,0	7,9	3,3	4,2	3,6	9,4	5,7	7,9	7,7	11,1	12,4	11,7	11,7
Personal de agencias	2,1	1,6	2,1	1,5	5,8	4,3	3,7	1,7	2,4	0,3	2,3	9,3	2,6	2,6
Tasa de salida²	2,3	3,1	2,9	2,2	2,0	2,1	2,3	2,3	2,0	2,5	2,7	2,3	2,3	2,6
Personal propio	2,3	3,1	2,9	2,2	2,0	2,1	2,3	2,3	2,0	2,5	2,7	2,3	2,3	2,6
Contrato duración indeterminada	2,3	3,0	2,9	2,1	1,8	2,1	2,2	2,2	1,9	2,4	2,4	2,0	2,0	2,5
Contrato duración determinada	3,2	5,1	4,6	4,6	5,2	2,4	4,0	5,5	3,6	4,1	14,6	10,0	5,5	5,5
Personal de agencias	1,8	5,5	1,1	2,3	2,3	3,0	1,5	4,0	3,9	2,0	1,2	6,4	5,6	5,6
Tasa de rotación³	2,2	2,8	2,8	2,1	2,0	2,3	2,2	2,3	2,2	2,7	2,6	2,5	2,8	2,8
Personal propio	2,2	2,8	2,8	2,1	2,0	2,2	2,2	2,3	2,2	2,7	2,6	2,4	2,8	2,8
Contrato duración indeterminada	2,2	2,6	2,7	2,0	1,8	2,2	2,1	2,2	2,0	2,6	2,3	2,1	2,6	2,6
Contrato duración determinada	4,0	6,6	6,2	4,0	4,7	3,0	6,7	5,6	5,8	5,9	12,8	11,2	8,6	8,6
Personal de agencias	1,9	3,5	1,6	1,9	4,0	3,7	2,6	2,9	3,2	1,2	1,7	7,8	4,1	4,1
Tasa de reemplazo⁴	1,2	1,3	1,5	1,0	0,9	0,9	1,1	1,2	1,1	1,6	1,4	1,3	1,5	1,5
Personal propio	1,2	1,3	1,5	1,0	0,9	0,9	1,1	1,2	1,1	1,6	1,4	1,2	1,5	1,5
Contrato duración indeterminada	1,1	1,2	1,5	1,0	0,7	0,8	1,0	1,1	1,0	1,5	1,1	1,0	1,4	1,4
Contrato duración determinada	1,0	2,5	1,1	1,2	2,6	0,9	1,4	3,0	1,8	1,3	7,8	6,8	1,5	1,5
Personal de agencias	0,9	0,5	0,4	0,6	1,1	2,1	0,8	0,3	0,5	0,3	0,6	5,1	1,9	1,9

¹ Relación porcentual entre la cantidad de altas registradas durante el mes y la cantidad de ocupados a fin del mes anterior.

² Relación porcentual entre la cantidad de bajas registradas durante el mes y la cantidad de ocupados a fin del mes anterior.

³ Promedio simple entre la tasa de entrada y la de salida.

⁴ Proporción de ingresos de personal a nivel de empresas que sustituyen una cantidad equivalente de personal desvinculado. Se calcula como porcentaje del total de ocupados a fin del mes anterior.

Fuente: Dirección General de Estadística y Censos (Ministerio de Hacienda GGBA) sobre la base de datos de MTEYSS-DGEYC. EIL 2009 y 2010.

Cuadro 30 Tasas de movilidad de la mano de obra por calificación de la tarea. Ciudad de Buenos Aires. Febrero 2009/febrero 2010

Tasa de movilidad y calificación de la tarea	2009												2010	
	Febrero	Marzo	Abril	Mayo	Junio	Julio	Agosto	Septiembre	Octubre	Noviembre	Diciembre	Enero	Febrero	
Tasa de entrada¹	2,2	2,5	2,7	2,0	2,0	2,4	2,2	2,3	2,4	2,9	2,6	2,6	2,9	
Profesional	0,5	1,0	1,5	1,0	1,3	1,3	1,2	1,2	1,2	1,1	0,9	1,5	1,5	
Técnico	1,6	2,6	1,7	1,3	1,2	1,5	1,9	1,4	1,4	1,4	1,4	2,1	1,9	
Calificación operativa	2,5	2,1	2,5	2,0	2,3	2,7	2,3	2,8	2,7	3,8	2,4	2,4	2,9	
No calificado	3,5	4,5	5,1	3,4	2,4	3,4	2,8	3,0	3,5	3,8	4,2	4,1	4,7	
Tasa de salida²	2,3	3,1	2,9	2,2	2,0	2,1	2,3	2,3	2,0	2,5	2,7	2,3	2,6	
Profesional	0,9	1,4	1,7	0,9	1,1	1,3	0,8	1,1	1,2	1,1	1,9	1,0	2,0	
Técnico	1,5	2,4	1,9	1,7	1,0	1,1	1,0	1,6	1,5	1,8	1,9	1,7	1,7	
Calificación operativa	2,4	3,3	2,9	2,2	2,2	2,3	2,3	2,6	2,3	3,2	2,8	2,6	2,7	
No calificado	4,1	4,8	4,9	3,6	3,1	3,2	3,9	3,1	2,5	2,6	4,1	3,0	3,5	
Tasa de rotación³	2,2	2,8	2,8	2,1	2,0	2,3	2,2	2,3	2,2	2,7	2,6	2,5	2,8	
Profesional	0,7	1,2	1,6	1,0	1,2	1,3	1,0	1,1	1,2	1,1	1,4	1,2	1,7	
Técnico	1,5	2,5	1,8	1,5	1,1	1,3	1,5	1,5	1,5	1,6	1,6	1,9	1,8	
Calificación operativa	2,5	2,7	2,7	2,1	2,3	2,5	2,3	2,7	2,5	3,5	2,6	2,5	2,8	
No calificado	3,8	4,6	5,0	3,5	2,7	3,3	3,4	3,1	3,0	3,2	4,2	3,5	4,1	
Tasa de reemplazo⁴	1,2	1,3	1,5	1,0	0,9	0,9	1,1	1,2	1,1	1,6	1,4	1,3	1,5	
Profesional	0,2	0,4	0,9	0,4	0,3	0,3	0,2	0,3	0,4	0,2	0,4	0,5	0,6	
Técnico	0,5	0,8	0,7	0,5	0,3	0,5	0,6	0,4	0,6	0,6	0,7	0,9	0,7	
Calificación operativa	1,4	1,1	1,3	0,9	0,9	0,9	1,0	1,3	1,3	2,1	1,4	1,3	1,5	
No calificado	1,6	2,2	2,9	1,6	1,1	1,2	1,5	1,3	1,1	1,4	1,9	1,6	2,0	

¹ Relación porcentual entre la cantidad de altas registradas durante el mes y la cantidad de ocupados a fin del mes anterior.

² Relación porcentual entre la cantidad de bajas registradas durante el mes y la cantidad de ocupados a fin del mes anterior.

³ Promedio simple entre la tasa de entrada y la de salida.

⁴ Proporción de ingresos de personal a nivel de empresas que sustituyen una cantidad equivalente de personal desvinculado. Se calcula como porcentaje del total de ocupados a fin de mes anterior.

Fuente: Dirección General de Estadística y Censos (Ministerio de Hacienda GCBA) sobre la base de datos de MITEYSS-DGEYC. EIL 2009 y 2010.

Cuadros

Cuadro 1	Pasajeros que utilizaron los medios de transporte público (miles). Ciudad de Buenos Aires. Enero 2009/enero 2010	103
Cuadro 2	Usuarios de líneas de subterráneos (miles). Ciudad de Buenos Aires. Enero 2009/enero 2010	104
Cuadro 3	Usuarios de líneas de ferrocarriles de acceso a la Ciudad de Buenos Aires (miles). Ciudad de Buenos Aires. Enero 2009/enero 2010	104
Cuadro 4	Vehículos que transitaron las autopistas de acceso a la Ciudad (miles). Ciudad de Buenos Aires. Enero 2010/enero 2009	105
Cuadro 5	Recaudación y circulación de vehículos que transitan por las autopistas. Ciudad de Buenos Aires. Enero 2009/enero 2010	105
Cuadro 6	Licencias de conducir. Otorgadas y renovadas. Ciudad de Buenos Aires. Enero 2010	106

» Transporte

La cantidad de pasajeros que utilizan los distintos modos de transporte público (transporte automotor, ferrocarriles y subtes) se corresponden con la cantidad de boletos vendidos por las compañías que proveen los servicios.

Para las autopistas de acceso a la Ciudad los datos corresponden al flujo vehicular pasante por los puestos de peaje ubicados en la autopista Buenos Aires-La Plata y en los accesos Norte, Oeste y Ricchieri, quedando excluida la autopista Ezeiza-Cañuelas.

La circulación refleja la cantidad total de vehículos pasantes, incluyendo a los exentos de pago (ambulancias, policía, bomberos, gendarmería, y servicio penitenciario). La recaudación corresponde a los pagos por cabina de peaje y el telepeaje.

Se presenta también los datos de las licencias de conducir otorgadas y renovadas.

Cuadro 1 Pasajeros que utilizaron los medios de transporte público (miles). Ciudad de Buenos Aires. Enero 2009/enero 2010

Período	Total	Subtes	Líneas de transporte de colectivos				Ferro-carriles ⁴
			D.F. ¹	Grupo 1 ²	Grupo 2 ³	Subtotal	
2009							
Enero	192.957	21.812	28.063	103.234	4.770	136.067	35.078
Febrero	185.303	21.816	26.989	97.517	4.460	128.966	34.521
Marzo	202.684	25.230	28.624	106.910	5.034	140.568	36.886
Abril	203.733	25.445	29.591	109.311	3.360	142.262	36.026
Mayo	203.168	25.177	29.132	107.308	5.297	141.737	36.254
Junio	192.243	26.114	27.455	98.274	4.720	130.449	35.680
Julio	170.848	22.381	23.864	87.272	4.272	115.408	33.059
Agosto	188.059	25.553	27.097	94.508	4.738	126.343	36.110
Septiembre	202.191	26.564	28.720	104.256	4.949	137.925	37.702
Octubre	205.302	26.228	29.665	105.604	4.880	140.149	38.925
Noviembre	202.000	23.127	29.514	106.946	4.943	141.403	37.470
Diciembre	192.523	22.219	27.966	101.122	4.799	133.887	36.417
2010							
Enero	175.385	18.400	25.420	95.793	4.525	125.738	31.247
Variación porcentual:							
Enero 2010 respecto diciembre 2009	-3,6	-3,9	-5,2	-5,4	-2,9	-5,3	-2,8
Enero 2010 respecto enero 2009	-3,9	-7,6	-3,5	-4,6	-2,4	-4,3	-3,0

¹ Líneas de colectivos que cumplen la totalidad de su recorrido en la Ciudad de Buenos Aires.

² Líneas de colectivos que tienen una de las cabeceras en la Ciudad de Buenos Aires y las restantes en alguna localidad del Conurbano Bonaerense.

³ Líneas de colectivos que realizan recorridos de media distancia partiendo de la Ciudad de Buenos Aires.

⁴ Comprende el servicio ferroviario prestado en la Ciudad de Buenos Aires y alrededores a través de las líneas Mitre, Sarmiento, Roca, Urquiza, San Martín, Belgrano Norte y Sur.

Fuente: CEDEM, Dirección General de Estadística y Censos (Ministerio de Hacienda GCBA), sobre la base de los datos de INDEC. ISSP.

Cuadro 2 Usuarios de líneas de subterráneos (miles). Ciudad de Buenos Aires. Enero 2009/enero 2010

Período	Total subte	Línea A	Línea B	Línea C	Línea D	Línea E	Línea H	Premetro
2009								
Enero	21.812	3.694	6.416	4.338	5.343	1.634	266	121
Febrero	21.816	3.631	6.442	4.152	5.589	1.626	263	113
Marzo	25.230	4.344	7.325	4.748	6.463	1.926	314	110
Abril	25.445	4.421	7.166	4.746	6.755	1.936	318	103
Mayo	25.177	4.299	7.187	4.672	6.698	1.901	318	102
Junio	26.113	4.442	7.586	4.806	6.876	1.964	330	109
Julio	22.381	3.814	6.633	4.378	5.558	1.601	298	99
Agosto	25.554	4.293	7.498	4.729	6.716	1.882	329	107
Septiembre	26.564	4.493	7.690	4.874	7.108	1.973	324	102
Octubre	26.228	4.415	7.619	4.904	6.968	1.897	325	100
Noviembre	23.127	3.820	6.739	4.364	6.117	1.714	292	81
Diciembre	22.219	3.637	6.508	4.185	5.851	1.672	281	85
2010								
Enero	18.400	3.222	5.429	3.870	4.239	1.300	255	85
Variación porcentual								
Enero 2010 respecto diciembre 2009	-17,2	-11,4	-16,6	-7,5	-27,6	-22,2	-9,3	0,0
Enero 2010 respecto enero 2009	-15,6	-12,8	-15,4	-10,8	-5,6	-20,4	-4,1	-29,8

Fuente: CEDEM, Dirección General de Estadística y Censos (Ministerio de Hacienda GCBA), sobre la base de los datos de INDEC. ISSP.

Cuadro 3 Usuarios de líneas de ferrocarriles de acceso a la Ciudad de Buenos Aires (miles). Ciudad de Buenos Aires. Enero 2009/enero 2010

Período	Total	Ex Roca	Sarmiento	Mitre	Belgrano Norte	San Martín	Urquiza	Belgrano Sur
2009								
Enero	35.078	10.232	9.015	5.609	3.564	3.892	1.798	968
Febrero	34.521	10.037	8.916	5.620	3.475	3.772	1.779	922
Marzo	36.886	11.090	9.419	5.702	3.741	4.075	1.925	934
Abril	36.026	10.726	9.284	5.510	3.739	3.925	1.908	934
Mayo	36.254	11.041	9.315	5.219	3.820	4.011	1.901	947
Junio	35.680	11.102	8.841	5.144	3.619	4.062	1.957	955
Julio	33.059	10.227	8.455	4.422	3.361	3.838	1.781	975
Agosto	36.110	11.297	9.035	5.047	3.676	4.123	1.884	1.048
Septiembre	37.702	11.700	9.189	5.755	3.737	4.231	2.056	1.034
Octubre	38.925	12.053	9.578	5.926	3.841	4.351	2.075	1.101
Noviembre	37.470	11.521	9.357	5.746	3.661	4.216	1.934	1.035
Diciembre	36.417	10.912	9.259	5.683	3.628	4.038	1.885	1.012
2010								
Enero	31.247	9.412	7.807	4.626	3.178	3.650	1.571	1.003
Variación porcentual:								
Enero 2010 respecto diciembre 2009	-14,2	-13,7	-15,7	-18,6	-12,4	-9,6	-16,7	-0,9
Enero 2010 respecto enero 2009	-10,9	-8,0	-13,4	-17,5	-10,8	-6,2	-12,6	3,6

Fuente: CEDEM, Dirección General de Estadística y Censos (Ministerio de Hacienda GCBA), sobre la base de los datos de INDEC. ISSP.

Cuadro 4 Vehículos que transitaron las autopistas de acceso a la Ciudad (miles). Ciudad de Buenos Aires. Enero 2010/enero 2009

Período	Autopistas de acceso a la Ciudad ¹		
	Autos	Colectivos y camiones livianos	Subtotal
2009			
Enero	23.971	2.201	26.171
Febrero	22.409	2.098	24.507
Marzo	24.659	2.264	26.923
Abril	24.572	2.250	26.822
Mayo	25.493	2.256	27.749
Junio	23.759	2.204	25.962
Julio	24.444	2.272	26.717
Agosto	26.225	2.328	28.554
Septiembre	25.613	2.400	28.013
Octubre	27.375	2.508	29.882
Noviembre	26.376	2.482	28.858
Diciembre	27.891	2.531	30.422
2010			
Enero	23.693	2.324	26.017
Variación porcentual:			
Enero 2010 respecto diciembre 2009	-15,1	-8,2	-14,5
Enero 2010 respecto enero 2009	-1,2	5,6	-0,6

¹ Incluye la autopista Buenos Aires-La Plata y los accesos Norte, Oeste y Ricchieri, excluye la autopista Ezeiza-Cañuelas.

Fuente: CEDEM, Dirección General de Estadística y Censos (Ministerio de Hacienda GCBA), sobre la base de los datos de INDEC. ISSP.

Cuadro 5 Recaudación y circulación de vehículos que transitan por las autopistas. Ciudad de Buenos Aires. Enero 2009/enero 2010

Período	Recaudación (pesos)	Circulación (vehículos)
2009		
Enero	19.145.039	8.062.068
Febrero	18.591.301	8.002.100
Marzo	20.969.440	9.304.502
Abril	20.328.308	9.070.829
Mayo	20.724.982	9.225.362
Junio	20.791.263	9.187.806
Julio	20.062.082	8.980.921
Agosto	21.957.761	9.808.302
Septiembre	21.242.376	9.813.676
Octubre	23.098.382	10.274.137
Noviembre	22.137.091	9.847.978
Diciembre	26.410.823	10.006.886
2010		
Enero	19.790.639	8.554.494
Variación porcentual		
Enero 2010 respecto diciembre 2009	-25,1	-14,5
Enero 2010 respecto enero 2009	3,4	6,1

Fuente: AUSA.

Cuadro 6 Licencias de conducir. Otorgadas y renovadas. Ciudad de Buenos Aires. Enero 2010

Mes	Total	Otorgamiento			Renovación		
		Total	A varones	A mujeres	Total	A varones	A mujeres
Total	29.855	5.830	4.140	1.690	24.025	17.638	6.387
Enero	29.855	5.830	4.140	1.690	24.025	17.638	6.387

Fuente: Dirección General de Estadística y Censos (Ministerio de Hacienda GCBA) sobre la base de datos de la Dirección General de Licencias (Ministerio de Justicia y Seguridad).



» Estadísticas Sociodemográficas

Cuadros

Cuadro 1	Lectores en bibliotecas del GCBA por biblioteca. Ciudad de Buenos Aires. Enero 2009/enero 2010	112
Cuadro 2	Funciones y asistentes al Complejo Teatral de Buenos Aires por teatro. Ciudad de Buenos Aires. Enero 2009/enero 2010	113
Cuadro 3	Actividades culturales y asistentes al Centro Cultural Recoleta por tipo de actividad. Ciudad de Buenos Aires. Enero 2009/enero 2010	114
Cuadro 4	Actividades culturales y asistentes a los centros culturales barriales por tipo de actividad según mes. Ciudad de Buenos Aires. Año 2009	115
Cuadro 5	Circulación neta pagada de diarios nacionales por diario. Ciudad de Buenos Aires y alrededores. Febrero 2009/febrero 2010	116

» Cultura

Esta sección presenta información sobre la cantidad y el tipo de actividades relacionadas con el arte y la cultura realizadas en la Ciudad de Buenos Aires y el público que concurre a cada una de ellas. Se centra en los organismos dependientes del GCBA (centros culturales, bibliotecas y teatros) e incluye, también, información estadística acerca de la circulación de diarios nacionales.

Los datos fueron proporcionados por las distintas áreas responsables del GCBA a través del Ministerio de Cultura y por el Instituto Verificador de Circulación (IVC).

Para la mejor comprensión del contenido se enuncian las siguientes definiciones:

Actividad cultural: actividad relacionada con las diversas expresiones de las artes y la cultura que se brinda al público como parte de la programación de un organismo. Comprende las exposiciones o muestras, espectáculos de danza, conciertos o recitales, obras teatrales, proyecciones cinematográficas o de video, realización de ferias y otras.

Asistente: cantidad de veces que una persona participa de una actividad cultural. No debe ser considerado como sinónimo de individuo, debido a que un mismo sujeto puede asistir más de una vez a una misma actividad cultural.

Circulación neta pagada: cantidad de ejemplares efectivamente pagados de diarios o revistas (circulación bruta menos devoluciones).

Función: cada una de las veces que se ofrece un espectáculo.

Lector: cantidad de veces que una persona asiste a una biblioteca para consultar o retirar libros. Equivale a la noción de "asistente" a actividades culturales.

Megaevento: tipo de actividad cultural que involucra la realización simultánea de un conjunto de actividades organizado en torno a una única temática. Por ejemplo, un megaevento de tango puede incluir talleres, conciertos, cursos y conferencias que se realizan en simultáneo en varias salas de un centro cultural o teatro, durante un período de tiempo determinado.

Cuadro 1 Lectores en bibliotecas del GGBA por biblioteca. Ciudad de Buenos Aires. Enero 2009/enero 2010

Biblioteca	Período												
	2009											2010	
	Ene.	Feb.	Mar.	Abr.	May.	Jun.	Jul.	Ago.	Sep.	Oct.	Nov.	Dic.	Ene.
Total	2.660	10.965	15.396	15.290	14.587	16.343	8.273	15.676	16.424	16.602	15.587	11.738	2.860
Subtotal adultos	2.559	9.379	12.576	12.420	12.341	13.644	7.052	12.879	13.520	13.397	12.874	10.193	2.600
Alfonsina Stormi	s/a	179	212	217	181	278	178	236	282	275	247	214	s/a
Antonio Devoto	s/a	608	696	438	465	694	321	528	433	546	711	366	230
Benito Lynch	s/a	43	69	88	101	71	49	60	92	69	72	44	s/a
Carlos Guido Spano	s/a	530	593	635	694	625	406	897	1.119	971	888	528	s/a
Circe	s/a	4	6	4	8	6	6	7	6	5	5	3	9
Chorroarín	s/a	254	262	291	296	320	238	395	413	379	382	294	s/a
Del Barco Centenera	730	937	1.306	1.741	1.361	1.853	744	2.082	2.016	2.263	1.945	1.130	s/a
Estanislao del Campo	s/a	346	459	432	394	354	s/a	s/a	s/a	s/a	s/a	s/a	s/a
Evaristo Carriego	s/a	15	23	25	26	24	23	24	21	38	27	25	s/a
Fernández Moreno	s/a	156	221	254	244	260	138	240	235	258	269	218	s/a
Hilario Ascasubi	s/a	175	201	203	214	232	198	223	250	287	259	220	s/a
Julio C. Sagüier	s/a	339	400	392	403	494	377	437	465	525	441	371	s/a
Javier Villafañe	s/a	572	944	901	483	157	14	94	133	165	411	356	s/a
Joaquín V. González ¹	s/a	103	148	173	285	170	117	186	209	217	237	180	180
José Hernández	s/a	244	325	381	538	670	300	454	314	256	238	230	s/a
José Mármol	s/a	1.413	1.669	1.428	1.586	1.754	716	1.543	1.518	1.565	1.303	1.159	s/a
Julio Cortázar	s/a	203	351	353	506	389	136	506	461	461	447	378	s/a
La Prensa	s/a	259	849	798	786	864	343	764	821	775	708	584	s/a
Leopoldo Lugones	1.439	1.200	1.473	1.318	1.282	1.423	858	1.284	1.410	1.366	1.363	1.213	1.326
Manuel Gálvez	s/a	22	409	454	599	894	603	1.077	1.079	1.016	978	854	s/a
Mariano Pelliza	s/a	207	226	239	224	260	133	224	302	287	267	272	s/a
Mediateca de patrimonio	s/a	145	101	163	144	248	96	242	271	249	251	212	s/a
Miguel Cané	s/a	849	992	878	857	906	624	772	1.008	823	847	760	244
Rafael Obligado	s/a	102	118	104	135	126	72	124	117	129	154	150	s/a
Ricardo Güiraldes	381	394	431	406	435	463	295	427	451	374	344	380	611
Saavedra	s/a	80	92	104	94	109	67	109	120	98	80	52	s/a
Subtotal infantiles	101	1.586	2.820	2.870	2.246	2.699	1.221	2.797	2.904	3.205	2.713	1.545	260
Alvaro Yunque	s/a	266	323	338	466	485	317	419	557	463	457	170	s/a
Antonio Devoto	s/a	98	118	64	67	115	47	48	53	129	118	40	31
Benito Lynch	s/a	10	11	32	64	204	17	115	88	102	44	16	s/a
Del Barco Centenera	s/a	209	744	936	361	466	271	766	803	1.328	866	281	s/a
E. Banchs	s/a	151	240	230	269	766	117	328	433	319	333	314	s/a
Julio C. Sagüier	s/a	106	127	95	99	126	241	362	386	333	194	125	s/a
Javier Villafañe	s/a	516	974	887	531	199	12	391	153	169	358	310	s/a
Joaquín V. González	s/a	36	61	83	135	122	41	92	179	139	133	90	80
Leopoldo Lugones	101	133	154	144	144	153	93	118	174	142	132	129	77
Miguel Cané	s/a	61	68	61	110	63	65	158	78	81	78	70	72

s/a sin actividad.

Nota: a partir del año 2000 se incorporaron, en algunas de las bibliotecas, salas especiales destinadas a los niños, denominadas bibliotecas infantiles. Las mismas orientan su oferta hacia un público de hasta 12 años de edad aproximadamente.

Fuente: Dirección General de Estadística y Censos (Ministerio de Hacienda GGBA) sobre la base de datos del Ministerio de Cultura. Dirección del Libro y Promoción de la Lectura.

Cuadro 2 Funciones y asistentes al Complejo Teatral de Buenos Aires por teatro. Ciudad de Buenos Aires. Enero 2009/enero 2010

Período	Teatro																			
	General San Martín ¹				Presidente Alvear				Regio				Sarmiento				De la Ribera			
	Funciones	Asistentes	Funciones	Asistentes	Funciones	Asistentes	Funciones	Asistentes	Funciones	Asistentes	Funciones	Asistentes	Funciones	Asistentes	Funciones	Asistentes	Funciones	Asistentes		
2009																				
Enero	45	4.576	45	4.576	s/a	s/a	s/a	s/a	s/a	s/a	s/a	s/a	s/a	s/a	s/a	s/a	s/a	s/a	s/a	
Febrero	86	8.342	83	5.939	3	2.403	s/a	s/a	s/a	s/a	s/a	s/a	s/a	s/a	s/a	s/a	s/a	s/a	s/a	
Marzo	98	10.892	77	4.479	5	2.414	s/a	s/a	s/a	s/a	s/a	4	266	12	3.733	13	3.081	2	524	
Abril	136	14.359	94	5.553	6	1.992	9	2.633	14	1.100	13	3.081	9	1.407	13	3.081	9	1.407	13	
Mayo	224	34.460	151	19.277	26	5.658	17	4.760	28	4.241	2	524	28	4.241	2	524	28	4.241	2	
Junio	222	41.949	159	25.482	28	8.747	15	4.689	11	1.624	9	1.407	11	1.624	9	1.407	11	1.624	9	
Julio ²	164	23.980	126	20.124	2	923	s/a	s/a	23	1.736	13	1.197	23	1.736	13	1.197	23	1.736	13	
Agosto	237	35.857	171	25.858	25	6.387	s/a	s/a	25	1.373	16	2.239	25	1.373	16	2.239	25	1.373	16	
Septiembre	245	38.333	187	28.636	17	3.202	15	3.905	18	1.456	8	1.134	18	1.456	8	1.134	18	1.456	8	
Octubre	142	15.787	129	13.003	s/a	s/a	10	2.529	3	255	s/a	s/a	10	2.529	3	255	10	2.529	3	
Noviembre	215	33.174	176	23.803	14	3.767	15	3.852	7	619	3	1.133	15	3.852	7	619	15	3.852	7	
Diciembre	53	15.982	43	12.444	10	3.538	s/a	s/a	7	619	3	1.133	s/a	s/a	s/a	s/a	s/a	s/a	s/a	
2010																				
Enero	69	12.104	57	9.814	12	2.290	s/a	s/a	12	2.290	s/a	s/a	s/a	s/a	s/a	s/a	s/a	s/a	s/a	

¹ Incluye las salas Leopoldo Lugones, Martín Coronado, Casacuberta, Carlos Morel y Cunill Cabanellas.

² Mes en el que se declaró la alerta sanitaria por la pandemia de Gripe H1N1 y se suspendieron actividades. s/a sin actividad.

Nota: el Teatro General San Martín incluye las salas Leopoldo Lugones, Martín Coronado, Casacuberta, Carlos Morel y Cunill Cabanellas. No se incluyen asistentes a las actividades de verano organizadas por el Complejo Teatral de Buenos Aires realizadas fuera de los teatros mencionados.

Fuente: Dirección General de Estadística y Censos (Ministerio de Hacienda GCBA) sobre la base de datos del Ministerio de Cultura. Complejo Teatral de Buenos Aires.

Cuadro 3 Actividades culturales y asistentes al Centro Cultural Recoleta por tipo de actividad. Ciudad de Buenos Aires. Enero 2009/enero 2010

Período	Tipo de actividad														
	Exposición			Música			Teatro			Danza			Cine		
	Actividades	Asistentes	Total	Actividades	Asistentes	Total	Actividades	Asistentes	Total	Actividades	Asistentes	Total	Actividades	Asistentes	Total
2009															
Enero	24	72.210	13	70.534	-	11	1.676	-	-	-	-	-	-	-	-
Febrero	68	85.842	11	80.533	26	22	3.445	6	1.500	3	229	3	229	3	229
Marzo	58	129.403	21	120.144	1	32	5.102	-	-	4	307	4	307	4	307
Abril	62	161.327	13	151.853	11	30	6.816	6	1.500	2	135	2	135	2	135
Mayo	39	160.658	28	159.637	8	-	-	-	-	3	310	3	310	3	310
Junio	39	140.071	28	137.990	2	-	-	-	-	9	1.995	9	1.995	9	1.995
Julio	33	65.881	29	65.090	2	-	-	-	-	2	506	2	506	2	506
Agosto	33	76.207	19	74.860	6	-	-	3	285	5	318	5	318	5	318
Septiembre	23	66.045	17	65.450	3	-	-	1	100	2	195	2	195	2	195
Octubre	24	79.314	16	78.545	2	-	-	-	-	6	584	6	584	6	584
Noviembre	43	94.718	31	93.550	-	-	-	-	-	12	668	12	668	12	668
Diciembre	37	98.250	28	73.580	6	-	-	-	-	3	170	3	170	3	170
2010															
Enero	29	66.298	22	65.850	0	7	448	0	0	0	0	0	0	0	0

Nota: Dado que las exposiciones registradas pueden tener una duración superior a un mes, la suma de los parciales podría llevar a la duplicación de la información y no coincidir con la cantidad de exposiciones efectivamente realizadas. En este sentido, el total de las actividades culturales no incluye a las exposiciones y no se corresponde con la suma del total de cada uno de los meses.

Fuente: Dirección General de Estadística y Censos (Ministerio de Hacienda ccba) sobre la base de datos del Ministerio de Cultura. Centro Cultural Recoleta.

Cuadro 4 Actividades culturales y asistentes a los centros culturales barriales por tipo de actividad según mes. Ciudad de Buenos Aires. Año 2009

Período	Total		Tipo de actividad							
			Cine y video		Culturas urbanas		Danza		Música	
	Activi- dades	Asistentes	Activi- dades	Asistentes	Activi- dades	Asistentes	Activi- dades	Asistentes	Activi- dades	Asistentes
Total	2.779	497.182	211	7.347	116	27.908	445	60.245	479	53.702
Enero	51	10.352	3	230	3	3.200	12	585	16	3.450
Febrero	114	25.232	7	391	17	2.398	20	824	30	5.714
Marzo	179	25.192	14	489	11	2.745	28	1.672	32	4.478
Abril	240	39.290	34	964	10	1.548	40	8.373	33	4.602
Mayo	339	63.587	24	785	17	3.534	45	7.371	48	5.117
Junio	277	46.255	24	972	15	3.509	40	5.847	50	4.946
Julio ¹	89	7.534	2	60	-	-	5	208	7	526
Agosto	250	46.385	20	910	8	4.370	40	5.003	48	4.827
Septiembre	285	42.348	28	714	12	2.879	45	5.653	62	5.071
Octubre	347	48.865	28	637	8	1.630	56	6.956	68	5.992
Noviembre	406	98.772	22	835	7	1.045	70	10.388	60	5.631
Diciembre	202	43.370	5	360	8	1.050	44	7.365	25	3.348

Continúa

Cuadro 4 Actividades culturales y asistentes a los centros culturales barriales por tipo de actividad según mes. Ciudad de Buenos Aires. Año 2009

Conclusión

Período	Tipo de actividad									
	Teatro		Megaevento		Exposición y muestra		Conferencia, jornada y presentación		Otro	
	Activi- dades	Asistentes	Activi- dades	Asistentes	Activi- dades	Asistentes	Activi- dades	Asistentes	Activi- dades	Asistentes
Total	762	80.988	162	83.375	294	148.044	189	11.928	121	23.645
Enero	7	2.170	-	-	4	645	1	32	5	40
Febrero	7	500	20	9.401	10	5.864	2	40	1	100
Marzo	52	4.620	18	1.375	19	9.409	3	144	2	260
Abril	78	10.695	6	825	21	11.480	13	668	5	135
Mayo	106	11.760	26	5.908	25	22.285	37	2.060	11	4.767
Junio	78	6.865	12	1.312	29	19.862	23	1.944	6	998
Julio ¹	54	2.816	2	150	15	3.642	4	132	-	-
Agosto	74	8.379	12	3.553	29	17.409	11	372	8	1.562
Septiembre	61	6.455	13	2.318	40	17.201	11	507	13	1.550
Octubre	83	8.471	18	3.600	38	17.158	39	3.358	9	1.063
Noviembre	112	12.241	29	42.260	45	20.501	34	2.091	27	3.780
Diciembre	50	6.016	6	12.673	19	2.588	11	580	34	9.390

¹ Mes en el que se declaró la alerta sanitaria por la pandemia de Gripe H1N1 y se suspendieron actividades.

Fuente: Dirección General de Estadística y Censos (Ministerio de Hacienda GCBA) sobre la base de datos del Ministerio de Cultura. Dirección de Promoción Cultural.

Cuadro 5 Circulación neta pagada de diarios nacionales por diario. Ciudad de Buenos Aires y alrededores. Febrero 2009/febrero 2010

Período	Total	Diario			
		Clarín	La Nación	Olé	Popular
2009					
Febrero	13.681.752	7.468.076	3.083.528	943.124	2.187.024
Marzo	16.249.890	8.960.581	3.679.204	1.084.659	2.525.446
Abril	15.428.040	8.466.090	3.612.900	952.770	2.396.280
Mayo	15.862.920	8.782.320	3.673.140	961.800	2.445.660
Junio	15.241.620	8.413.380	3.563.610	884.220	2.380.410
Julio	15.674.282	8.462.814	3.609.702	1.135.871	2.465.895
Agosto	16.128.928	8.721.695	3.758.130	1.154.192	2.494.911
Septiembre	15.009.420	8.126.280	3.535.290	982.080	2.365.770
Octubre	15.897.079	8.463.930	3.736.120	1.199.545	2.497.484
Noviembre	15.035.543	8.196.096	3.536.318	969.818	2.333.311
Diciembre	14.763.510	7.903.260	3.530.820	936.270	2.393.160
2010					
Enero	14.190.780	7.529.160	3.298.650	934.830	2.428.140
Febrero	13.171.452	6.905.808	3.164.840	889.756	2.211.048

Nota: refiere a la circulación neta pagada de diarios nacionales en el ámbito de la Ciudad de Buenos Aires y de las localidades situadas en un radio de 60 km de la Ciudad. Sólo se consignan los datos correspondientes a los diarios inscriptos en el Instituto Verificador de Circulación (ivc).

Fuente: Dirección General de Estadística y Censos (Ministerio de Hacienda GCBA) sobre la base de datos del Instituto Verificador de Circulación (ivc).

» Dinámica y estructura de la población

Cuadros

Cuadro 1	Distribución porcentual de la población por grandes grupos de edad según sexo y lugar de nacimiento. Ciudad de Buenos Aires. Año 2008	119
Cuadro 2	Distribución porcentual de la población por lugar de nacimiento según comuna. Ciudad de Buenos Aires. Año 2008	119

» Dinámica y estructura de la población

En este número se presenta la distribución porcentual de la población por grandes grupos de edad según sexo y lugar de nacimiento. También se difunde la distribución porcentual de la población por lugar de nacimiento según comuna.

La información tiene como fuente la Encuesta Anual de Hogares que realizara esta Dirección General en 2008.

Cuadro 1 Distribución porcentual de la población por grandes grupos de edad según sexo y lugar de nacimiento. Ciudad de Buenos Aires. Año 2008

Sexo y lugar de nacimiento	Grupo de edad (años)				
	Total	Hasta 14	15 - 39	40 - 59	60 y más
Total	100,0	16,1	37,9	23,0	23,0
Nacidos en la Ciudad	100,0	23,1	36,2	20,7	20,0
Nacidos fuera de la Ciudad	100,0	4,7	40,6	26,8	27,9
En el resto del país	100,0	4,2	40,1	28,2	27,5
En el exterior	100,0	6,0	41,8	23,3	28,9
Varón	100,0	17,4	40,2	22,3	20,1
Nacidos en la Ciudad	100,0	24,2	37,7	19,8	18,3
Nacidos fuera de la Ciudad	100,0	5,5	44,5	26,7	23,3
En el resto del país	100,0	4,8	45,1	28,8	21,3
En el exterior	100,0	7,1	43,3	21,5	28,1
Mujer	100,0	14,9	35,9	23,7	25,5
Nacidas en la Ciudad	100,0	22,2	34,8	21,5	21,5
Nacidas fuera de la Ciudad	100,0	4,1	37,6	26,9	31,4
En el resto del país	100,0	3,7	36,3	27,8	32,2
En el exterior	100,0	5,2	40,6	24,7	29,5

Fuente: Dirección General de Estadística y Censos (Ministerio de Hacienda GCBA). EAH 2008.

Cuadro 2 Distribución porcentual de la población por lugar de nacimiento según comuna. Ciudad de Buenos Aires. Año 2008

Comuna	Total	Ciudad de Buenos Aires	Provincia de Buenos Aires	Otra provincia	País limítrofe	País no limítrofe
Total	100,0	61,6	12,7	14,5	6,1	5,1
1	100,0	45,2	17,4	21,4	6,5	9,5
2	100,0	54,8	14,8	21,5	3,9	5,0
3	100,0	49,4	14,9	21,5	7,4	6,8
4	100,0	56,9	10,7	18,3	11,1	3,0
5	100,0	54,0	14,7	17,4	6,0	7,9
6	100,0	67,1	12,8	12,1	4,2	3,8
7	100,0	65,7	8,4	9,9	10,2	5,8
8	100,0	65,6	7,4	11,8	12,5	2,7
9	100,0	68,5	10,5	8,7	9,0	3,3
10	100,0	71,6	10,4	9,1	3,9	5,0
11	100,0	74,7	11,7	6,8	2,1	4,7
12	100,0	68,2	13,7	12,1	2,4	3,6
13	100,0	65,6	14,7	10,9	3,6	5,2
14	100,0	54,8	15,4	18,1	5,1	6,6
15	100,0	65,0	11,5	16,8	3,7	3,0

Fuente: Dirección General de Estadística y Censos (Ministerio de Hacienda GCBA). EAH 2008.

Cuadros

Cuadro 1

Visitas guiadas y asistentes a la Reserva Ecológica Costanera Sur por tipo de visita guiada y tipo de asistente. Ciudad de Buenos Aires. Febrero 2009/febrero 2010

123

» Esparcimiento

Esta sección incluye información de actividades relacionadas con el esparcimiento en la Ciudad de Buenos Aires y refiere a las visitas guiadas y a los asistentes a la Reserva Ecológica Costanera Sur.

Los datos provienen de la Reserva Ecológica Costanera Sur (Ministerio de Ambiente y Espacio Público).

Para la mejor comprensión del contenido se enuncian las siguientes definiciones:

Asistente: cantidad de veces que una persona participa de una actividad. No debe ser considerado como sinónimo de individuo, debido a que un mismo sujeto puede asistir más de una vez a una misma actividad.

Visita guiada: visita grupal asistida por un guía especializado perteneciente al organismo que brinda la actividad.

Cuadro 1 Visitas guiadas y asistentes a la Reserva Ecológica Costanera Sur por tipo de visita guiada y tipo de asistente. Ciudad de Buenos Aires. Febrero 2009/febrero 2010

Período	Visitas guiadas	Total	Asistentes		
			Tipo de visita guiada		
			Diurna		Nocturna
			Tipo de asistente		
Estudiante	Público en general				
2009					
Febrero	32	470	165 ^a	204	101
Marzo	27	350	106	103	141
Abril	38	656	358	201	97
Mayo	55	962	703	166	93
Junio	63	1.211	787	301	123
Julio ¹	19	284	104	107	73
Agosto	26	306	129	125	52
Septiembre	45	790	575	138	77
Octubre	72	1.273	1.017	118	138
Noviembre	49	1.027	743	205	79
Diciembre	25	377	185	72	120
2010					
Enero	16	226	-	67	159
Febrero	15	223	-	45	178

^a Corresponde a niños y adolescentes de entre 7 y 17 años provenientes de colonias de vacaciones.

¹ Mes en el que se declaró la alerta sanitaria por la pandemia de Gripe H1N1 y se suspendieron visitas guiadas.

Fuente: Dirección General de Estadística y Censos (Ministerio de Hacienda GCBA) sobre la base de datos del Ministerio de Ambiente y Espacio Público. Reserva Ecológica Costanera Sur.

Cuadros

Cuadro 1	Nacimientos inscriptos en el Registro Civil por residencia habitual. Ciudad de Buenos Aires. Enero 2009/enero 2010	128
Cuadro 2	Defunciones inscriptas en el Registro Civil por residencia habitual. Ciudad de Buenos Aires. Enero 2009/enero 2010	128
Cuadro 3	Defunciones de menores de 1 año inscriptas en el Registro Civil por residencia habitual. Ciudad de Buenos Aires. Enero 2009/enero 2010	129
Cuadro 4	Defunciones fetales inscriptas en el Registro Civil por residencia habitual. Ciudad de Buenos Aires. Enero 2009/enero 2010	129
Cuadro 5	Matrimonios inscriptos en el Registro Civil. Ciudad de Buenos Aires. Enero 2009/enero 2010	130
Cuadro 6	Divorcios vinculares inscriptos en el Registro Civil. Ciudad de Buenos Aires. Febrero 2009/febrero 2010	130
Cuadro 7	Uniones civiles inscriptas en el Registro Civil por composición de la pareja. Ciudad de Buenos Aires. Febrero 2009/febrero 2010	131
Cuadro 8	Certificados de convivencia inscriptos en el Registro Civil. Ciudad de Buenos Aires. Febrero 2009/febrero 2010	131
Cuadro 9	Distribución porcentual de los nacimientos por peso al nacer. Ciudad de Buenos Aires. Años 2000/2008	131
Cuadro 10	Distribución porcentual de los nacimientos por tiempo de gestación. Ciudad de Buenos Aires. Años 2000/2008	132

» Estadísticas vitales

Esta sección presenta información mensual correspondiente al período enero 2009/enero 2010 sobre los nacimientos y defunciones por residencia habitual (en la Ciudad, fuera de la Ciudad y desconocida) y total de matrimonios ocurridos y registrados en la Ciudad de Buenos Aires. Esta información proviene del registro de la Dirección General de Estadística y Censos (Ministerio de Hacienda GCBA).

Asimismo, se incluyen los datos de divorcios, uniones civiles y certificados de convivencia correspondientes al período febrero 2009/febrero 2010 provenientes de la Dirección General del Registro del Estado Civil y Capacidad de las Personas (Ministerio de Justicia y Seguridad).

Por otro lado se difunde, para el período 2000/2008, la distribución porcentual de los nacimientos por peso al nacer y por semanas de gestación.

Para la mejor comprensión del contenido se enuncian las siguientes definiciones:

Nacido vivo: expulsión o extracción completa del cuerpo de la madre prescindiendo de la duración del embarazo, de un producto de la concepción que, después de tal separación, respire o manifieste cualquier otro signo de vida, tal como el latido del corazón, pulsaciones del cordón umbilical, o movimiento efectivo de músculos voluntarios, haya o no haya sido cortado el cordón umbilical y esté o no unida la placenta; cada producto de tal alumbramiento se considera nacido vivo.

Defunción: desaparición permanente de todo signo de vida, cualquiera que sea el tiempo transcurrido desde el nacimiento con vida (cesación post-natal de las funciones vitales sin posibilidad de resucitar). Por tanto, esta definición excluye las defunciones fetales.

Defunción fetal: muerte ocurrida con anterioridad a la expulsión completa o extracción del cuerpo de la madre de un producto de la concepción, cualquiera que haya sido la duración del embarazo; la defunción se señala por el hecho de que, después de tal separación, el feto no respira ni muestra cualquier otro signo de vida, tal como el latido del corazón, la pulsación del cordón umbilical o el movimiento efectivo de músculos voluntarios.

Lugar de residencia habitual: localización geográfica o dirección donde reside habitualmente la persona. No necesita ser el mismo lugar en que la persona se encontraba en el momento en que ocurrió el hecho o, su residencia legal. A los efectos de la tabulación, se determina:

- para nacidos vivos: lugar de residencia de la madre en el momento del alumbramiento del nacido vivo,
- para defunciones fetales: lugar de residencia de la madre en el momento de la expulsión del feto muerto,
- para defunciones de menores de un año: lugar de residencia de la madre en el momento de la muerte del niño (o la del niño si la madre ha muerto),
- para defunciones del resto de las edades: lugar de residencia del fallecido al morir.

Matrimonio: unión legal, conforme a derecho, de dos personas de sexo diferente.

Divorcio vincular: disolución legal del matrimonio. Permite al divorciado contraer nuevas nupcias. Se reconocen a partir de la Ley 23515 del año 1987.

Unión civil: unión conformada libremente por dos personas con independencia de su sexo y orientación sexual. Se reconocen en la Ciudad de Buenos Aires a partir de la sanción de la Ley 1004 (diciembre de 2002) y de su Decreto Reglamentario 556 (mayo de 2003).

Certificado de convivencia: constancia emitida por el Registro de las Personas en el ámbito de la Ciudad de Buenos Aires a los efectos de acreditar las uniones de hecho. Permite acceder a beneficios de la Seguridad Social, del Sistema de Salud y diversas tramitaciones civiles.

Peso al nacer: primera medición del peso del recién nacido hecha después del nacimiento. Dicho peso debe ser tomado preferentemente dentro de la primera hora de vida, antes de que ocurra la pérdida post-natal importante de peso. Se define como bajo peso al nacer al inferior a 2.500 gramos (hasta 2.499 gramos inclusive).

Tiempo de gestación: semanas completas que duró el embarazo desde el primer día del último período menstrual normal hasta el día en que ocurrió el nacimiento.

Cuadro 1 Nacimientos inscriptos en el Registro Civil por residencia habitual. Ciudad de Buenos Aires.
Enero 2009/enero 2010

Período	Total	Residencia habitual		
		En la Ciudad	Fuera de la Ciudad	Desconocida
2009				
Enero	7.687	3.987	3.637	63
Febrero	6.370	3.193	3.013	164
Marzo	7.480	3.838	3.525	117
Abril	6.957	3.537	3.321	99
Mayo	6.670	3.439	3.156	75
Junio	7.083	3.746	3.224	113
Julio	6.976	3.663	3.201	112
Agosto	7.032	3.661	3.256	115
Setiembre	7.188	3.777	3.295	116
Octubre	7.059	3.739	3.243	77
Noviembre	6.965	3.620	3.261	84
Diciembre	6.471	3.447	2.940	84
2010				
Enero	6.236	3.371	2.812	53

Nota: los valores son de carácter provisorio y sujeto a las modificaciones propias de los procesos del Sistema de Estadísticas Vitales en vigencia.

Fuente: Dirección General de Estadística y Censos (Ministerio de Hacienda GCBA). Estadísticas Vitales.

Cuadro 2 Defunciones inscriptas en el Registro Civil por residencia habitual. Ciudad de Buenos Aires.
Enero 2009/enero 2010

Período	Total	Residencia habitual		
		En la Ciudad	Fuera de la Ciudad	Desconocida
2009				
Enero	3.063	2.269	779	15
Febrero	2.645	1.898	732	15
Marzo	2.984	2.161	800	23
Abril	2.917	2.147	743	27
Mayo	3.329	2.491	774	64
Junio	3.779	2.840	917	22
Julio	3.877	2.906	950	21
Agosto	3.567	2.707	836	24
Septiembre	3.185	2.386	776	23
Octubre	3.311	2.406	857	48
Noviembre	3.033	2.241	765	27
Diciembre	3.127	2.269	818	40
2010				
Enero	3.186	2.402	769	15

Nota: los valores son de carácter provisorio y sujeto a las modificaciones propias de los procesos del Sistema de Estadísticas Vitales en vigencia.

Fuente: Dirección General de Estadística y Censos (Ministerio de Hacienda GCBA). Estadísticas Vitales.

Cuadro 3 Defunciones de menores de 1 año inscriptas en el Registro Civil por residencia habitual. Ciudad de Buenos Aires. Enero 2009/enero 2010

Período	Total	Residencia habitual		
		En la Ciudad	Fuera de la Ciudad	Desconocida
2009				
Enero	71	27	44	-
Febrero	69	29	39	1
Marzo	92	36	54	2
Abril	75	23	51	1
Mayo	84	34	43	7
Junio	109	39	65	5
Julio	94	37	56	1
Agosto	79	26	44	9
Septiembre	79	24	51	4
Octubre	88	24	59	5
Noviembre	77	21	51	5
Diciembre	88	28	55	5
2010				
Enero	84	21	63	-

Nota: los valores son de carácter provisorio y sujeto a las modificaciones propias de los procesos del Sistema de Estadísticas Vitales en vigencia.

Fuente: Dirección General de Estadística y Censos (Ministerio de Hacienda GCBA). Estadísticas Vitales.

Cuadro 4 Defunciones fetales inscriptas en el Registro Civil por residencia habitual. Ciudad de Buenos Aires. Enero 2009/enero 2010

Período	Total	Residencia habitual		
		En la Ciudad	Fuera de la Ciudad	Desconocida
2009				
Enero	37	11	22	4
Febrero	53	21	25	7
Marzo	49	23	21	5
Abril	34	16	13	5
Mayo	67	21	31	15
Junio	54	26	20	8
Julio	64	25	33	6
Agosto	46	19	21	6
Septiembre	62	25	31	6
Octubre	49	22	20	7
Noviembre	54	29	23	2
Diciembre	66	25	35	6
2010				
Enero	59	28	29	2

Nota: los valores son de carácter provisorio y sujeto a las modificaciones propias de los procesos del Sistema de Estadísticas Vitales en vigencia.

Fuente: Dirección General de Estadística y Censos (Ministerio de Hacienda GCBA). Estadísticas Vitales.

Cuadro 5 Matrimonios inscriptos en el Registro Civil. Ciudad de Buenos Aires. Enero 2009/enero 2010

Período	Matrimonios inscriptos
2009	
Enero	591
Febrero	1.005
Marzo	1.513
Abril	1.208
Mayo	756
Junio	574
Julio	738
Agosto	680
Septiembre	1.059
Octubre	1.392
Noviembre	1.567
Diciembre	1.484
2010	
Enero	663

Nota: los datos son provisorios y están sujetos al procesamiento de las estadísticas vitales.

Fuente: Dirección General de Estadística y Censos (Ministerio de Hacienda GCBA). Estadísticas Vitales.

Cuadro 6 Divorcios vinculares inscriptos en el Registro Civil. Ciudad de Buenos Aires. Febrero 2009/febrero 2010

Período	Divorcios vinculares inscriptos
2009	
Febrero	348
Marzo	515
Abril	465
Mayo	609
Junio	680
Julio ¹	277
Agosto	527
Septiembre	650
Octubre	631
Noviembre	619
Diciembre	583
2010	
Enero	241
Febrero	374

¹ El descenso en la cantidad de divorcios vinculares inscriptos corresponde al adelanto y extensión de la feria judicial, concedidos por la Corte Suprema de Justicia de la Nación mediante las acordadas N° 20/09 y N° 23/09, con motivo de la declarada pandemia de gripe H1N1.

Fuente: Ministerio de Justicia y Seguridad. Dirección General del Registro del Estado Civil y Capacidad de las Personas.

Cuadro 7 Uniones civiles inscriptas en el Registro Civil por composición de la pareja. Ciudad de Buenos Aires. Febrero 2009/febrero 2010

Período	Total	Composición de la pareja		
		Varón - Mujer	Varón - Varón	Mujer - Mujer
2009				
Febrero	46	27	15	4
Marzo	46	31	10	5
Abril	41	31	7	3
Mayo	37	21	12	4
Junio	35	30	4	1
Julio	39	25	13	1
Agosto	53	36	14	3
Septiembre	51	36	10	5
Octubre	52	41	6	5
Noviembre	54	38	8	8
Diciembre	32	23	6	3
2010				
Enero	43	33	9	1
Febrero	46	38	5	3

Fuente: Ministerio de Justicia y Seguridad. Dirección General del Registro del Estado Civil y Capacidad de las Personas.

Cuadro 8 Certificados de convivencia inscriptos en el Registro Civil. Ciudad de Buenos Aires. Febrero 2009/febrero 2010

Período	Cetificados de convivencia inscriptos
2009	
Febrero	825
Marzo	1.052
Abril	927
Mayo	890
Junio	1.149
Julio	919
Agosto	888
Septiembre	971
Octubre	927
Noviembre	882
Diciembre	558
2010	
Enero	643
Febrero	647

Fuente: Ministerio de Justicia y Seguridad. Dirección General del Registro del Estado Civil y Capacidad de las Personas.

Cuadro 9 Distribución porcentual de los nacimientos por peso al nacer. Ciudad de Buenos Aires. Años 2000/2008

Año	Total	Peso al nacer (gramos)		
		Menos de 1.000	1.000 a 2.499	2.500 y más
2000	100,0	0,3	7,3	89,3
2001	100,0	0,4	7,1	90,1
2002	100,0	0,4	6,9	91,1
2003	100,0	0,5	7,1	90,9
2004	100,0	0,5	6,9	91,8
2005	100,0	0,4	6,8	91,9
2006	100,0	0,4	6,7	92,2
2007	100,0	0,4	6,7	92,0
2008	100,0	0,4	6,3	92,4

Nota: las diferencias con el total se deben a casos de peso ignorado.

Fuente: Dirección General de Estadística y Censos (Ministerio de Hacienda GCBA). Estadísticas vitales.

Cuadro 10 Distribución porcentual de los nacimientos por tiempo de gestación. Ciudad de Buenos Aires.
Años 2000/2008

Año	Total	Tiempo de gestación (semanas)		
		Pretérmino (menos de 37)	Término (37 a 41)	Post-término (42 y más)
2000	100,0	6,1	86,4	1,2
2001	100,0	6,4	88,5	1,2
2002	100,0	6,9	88,9	1,1
2003	100,0	7,4	89,9	1,0
2004	100,0	7,8	90,1	0,9
2005	100,0	7,3	91,2	0,7
2006	100,0	7,7	91,2	0,7
2007	100,0	7,4	90,9	0,6
2008	100,0	7,5	90,8	0,5

Nota: las diferencias con el total se deben a casos de tiempo de gestación ignorado.

Fuente: Dirección General de Estadística y Censos (Ministerio de Hacienda GCBA). Estadísticas vitales.

» Familia y hogares

Cuadros

Cuadro 1	Distribución porcentual de los hogares por tipo de hogar. Ciudad de Buenos Aires. Años 2002/2008	136
Cuadro 2	Distribución porcentual de la población soltera menor de 25 años por situación de convivencia según grupo de edad. Ciudad de Buenos Aires. Año 2008	136

» Familia y hogares

En este número se presenta la distribución porcentual de los hogares por tipo de hogar para el período 2002/2008. Asimismo se difunde, para el año 2008, la distribución de la población soltera menor de 25 años por situación de convivencia según grupo de edad.

La información tiene como fuente las Encuesta Anual de Hogares que realizara esta Dirección General en forma anual desde el año 2002.

A continuación se enuncia una serie de definiciones básicas para la mejor comprensión de los datos presentados:

Hogar: conjunto de personas, parientes o no, que viven bajo el mismo techo y comparten los gastos de alimentación. Una persona que vive sola también constituye un hogar.

Jefe de hogar: persona reconocida como tal por los demás miembros del hogar.

Tipos de hogar:

Unipersonal: jefe/jefa solo o con empleado/s doméstico/s

Multipersonal no familiar: jefe/jefa y otros no familiares

Nuclear: pareja sola o con hijos solteros, o sólo uno de los miembros de la pareja con, al menos, un/a hijo/a soltero/a.

Extendido: jefe/jefa u hogar nuclear más otros familiares

Compuesto: jefe/jefa, hogar nuclear u hogar extendido más otros no familiares

Extendido o compuesto sin núcleo: hogar extendido o compuesto sin presencia de núcleo conyugal (jefe y cónyuge).

Núcleo conyugal: tipo especial de familia constituida exclusivamente en alguna de las siguientes formas:

- Pareja sola sin hijo/s soltero/s (completo)
- Pareja con uno o más hijos solteros (completo)
- Un progenitor (el padre o la madre) con uno o más hijos solteros (incompleto)

Cuadro 1 Distribución porcentual de los hogares por tipo de hogar. Ciudad de Buenos Aires. Años 2002/2008

Año	Hogar no familiar			Hogar familiar							
	Total	Unipersonal	Multipersonal	Total	Núcleo completo	Núcleo incompleto	Núcleo completo	Núcleo incompleto	Sin núcleo		
2002	100,0	27,5	26,1	1,4	58,6	48,3	10,3	13,9	5,4	2,9	5,6
2003	100,0	27,6	26,2	1,4	58,8	49,2	9,6	13,6	5,0	3,2	5,4
2004	100,0	27,8	26,3	1,5	58,2	47,2	11,0	14,0	5,0	3,2	5,8
2005	100,0	28,8	26,9s	1,9	58,0	46,8	11,2	13,2	5,0	3,1	5,1
2006	100,0	29,2	27,7	1,5	56,5	46,0	10,5	14,3	5,1	3,3	5,9
2007	100,0	29,7	27,9	1,8	56,1	46,5	9,6	14,2	5,2	2,1	6,9
2008	100,0	31,5	29,5	2,0	54,9	45,5	9,4	13,6	5,0	1,9	6,7

Fuente: Dirección General de Estadística y Censos (Ministerio de Hacienda GGBA). EAH 2002/2008.

Cuadro 2 Distribución porcentual de la población soltera menor de 25 años por situación de convivencia según grupo de edad. Ciudad de Buenos Aires. Año 2008

Grupo de edad (años)	Situación de convivencia con los padres				
	Total	Con ambos padres	Sólo con la madre	Sólo con el padre	Sin los padres
Total	100,0	63,0	22,5	3,0	11,5
Hasta 9	100,0	79,5	18,4	1,4	0,7
10 - 19	100,0	61,9	27,3	3,6	7,2
20 - 24	100,0	41,3	20,7	4,2	33,8

Fuente: Dirección General de Estadística y Censos (Ministerio de Hacienda GGBA). EAH 2008.

» Participación ciudadana

Cuadros

Cuadro 1	Denuncias realizadas a través de la Dirección General de Defensa y Protección al Consumidor y distribución porcentual por rubro. Ciudad de Buenos Aires. Febrero 2009/febrero 2010	140
Cuadro 2	Reclamos registrados debido a deficiencias en la vía pública y distribución porcentual por prestación. Ciudad de Buenos Aires. Enero/diciembre 2009	141

» Participación ciudadana

Se presentan indicadores relativos a las denuncias y reclamos por deficiencias en la vía pública registrados por los habitantes de la Ciudad de Buenos Aires. Los datos son proporcionados por la Dirección General de Defensa al Consumidor y por la Dirección General de Atención Vecinal respectivamente.

Para una mejor comprensión de los cuadros, es necesario el conocimiento de los conceptos que a continuación se detallan.

Denuncia (en la Dirección General de Defensa y Protección al Consumidor): acción que requiere la presencia en persona del consumidor con documentación pertinente que lo acredite como tal y que dé cuenta de una presunta infracción a la Ley nacional N° 24240 o a la Ley 757 de la Ciudad de Buenos Aires por parte de una empresa o profesional cuya disciplina no posee colegio que la incumba.

Reclamo: queja, exigencia y/o pedido registrado con derecho, por causa de alguna situación irregular o por inconvenientes en los servicios, que es competencia del sistema u organismo receptor. Se realiza vía telefónica, presencial o por e-mail. Se presentan reclamos debido a deficiencias en la vía pública y de los servicios públicos.

Cuadro 1 Denuncias realizadas a través de la Dirección General de Defensa y Protección al Consumidor y distribución porcentual por rubro. Ciudad de Buenos Aires. Febrero 2009/febrero 2010

Rubro	2009												2010															
	Feb.	Mar.	Abr.	May.	Jun.	Jul.	Ago.	Sep.	Oct.	Nov.	Dic.	Ene.	Feb.	%	Feb.	Mar.	Abr.	May.	Jun.	Jul.	Ago.	Sep.	Oct.	Nov.	Dic.	Ene.	Feb.	%
Total	921	100,0	1.139	100,0	1.087	100,0	866	100,0	1.010	100,0	1.017	100,0	940	100,0	893	100,0	931	100,0	747	100,0	823	100,0	862	100,0	100,0	862	100,0	
Alimentos/higiene	2	0,2	8	0,7	2	0,2	6	0,7	1	0,1	1	0,1	3	0,3	2	0,2	6	0,7	4	0,4	6	0,8	5	0,6	6	0,7	6	0,7
Automotores	51	5,5	57	5,0	45	4,1	55	6,4	60	5,9	70	6,9	53	5,6	55	6,0	63	7,1	75	8,1	62	8,3	47	5,7	40	4,6	46	5,0
Bancos-financieras ¹	98	10,6	109	9,6	96	8,8	90	10,4	118	11,7	99	9,7	114	12,1	99	10,7	96	10,8	98	10,5	80	10,7	72	8,7	78	9,0	79	8,9
Construcción	16	1,7	17	1,5	22	2,0	15	1,7	26	2,6	16	1,6	12	1,3	16	1,7	15	1,7	22	2,4	11	1,5	14	1,7	21	2,4	22	2,4
Correo	2	0,2	2	0,2	4	0,4	4	0,5	2	0,2	4	0,4	1	0,1	1	0,1	1	0,1	2	0,2	0	0,0	2	0,2	1	0,1	2	0,2
Educación/capacitación	12	1,3	16	1,4	16	1,5	6	0,7	11	1,1	12	1,2	9	1,0	9	1,0	6	0,7	3	0,3	5	0,7	3	0,4	9	1,0	9	1,0
Electrodomésticos	135	14,7	136	11,9	156	14,4	109	12,6	135	13,4	124	12,2	111	11,8	92	10,0	100	11,2	103	11,1	96	12,9	100	12,2	151	17,5	151	17,5
Estacionamiento/garages	2	0,2	3	0,3	1	0,1	-	-	5	0,5	5	0,5	1	0,1	2	0,2	1	0,1	2	0,2	2	0,3	1	0,1	3	0,3	3	0,3
Fotografía	1	0,1	6	0,5	2	0,2	2	0,2	4	0,4	5	0,5	2	0,2	4	0,4	4	0,4	6	0,6	6	0,8	1	0,1	1	0,1	1	0,1
Indumentaria	11	1,2	14	1,2	8	0,7	18	2,1	11	1,1	22	2,2	15	1,6	14	1,5	15	1,7	9	1,0	12	1,6	16	1,9	9	1,0	9	1,0
Informática	19	2,1	27	2,4	26	2,4	20	2,3	20	2,0	29	2,9	24	2,6	33	3,6	24	2,7	39	4,2	11	1,5	23	2,8	34	3,9	34	3,9
Inmobiliarias	12	1,3	5	0,4	3	0,3	7	0,8	7	0,7	2	0,2	2	0,2	8	0,9	7	0,8	5	0,5	6	0,8	5	0,6	2	0,2	2	0,2
Internet	77	8,4	103	9,0	90	8,3	73	8,4	75	7,4	83	8,2	67	7,1	71	7,7	86	9,6	78	8,4	65	8,7	77	9,4	63	7,3	73	7,3
Lavandería	3	0,3	3	0,3	3	0,3	3	0,3	2	0,2	6	0,6	7	0,7	3	0,3	0	0,0	4	0,4	3	0,4	3	0,4	1	0,1	1	0,1
Medicina prepaga	41	4,5	45	4,0	40	3,7	31	3,6	38	3,8	32	3,1	43	4,6	51	5,5	31	3,5	34	3,7	32	4,3	39	4,7	21	2,4	21	2,4
Mueblerías	10	1,1	18	1,6	12	1,1	13	1,5	11	1,1	19	1,9	10	1,1	10	1,1	17	1,9	19	2,0	17	2,3	14	1,7	11	1,3	11	1,3
RPA ²	6	0,7	3	0,3	4	0,4	4	0,5	6	0,6	3	0,3	5	0,5	4	0,4	3	0,3	0	0,0	4	0,5	4	0,5	2	0,2	2	0,2
Salud (clínicas)	5	0,5	6	0,5	7	0,6	6	0,7	8	0,8	9	0,9	14	1,5	6	0,7	7	0,8	12	1,3	8	1,1	7	0,9	12	1,4	14	1,4
Seguros	9	1,0	12	1,1	8	0,7	15	1,7	7	0,7	11	1,1	14	1,5	12	1,3	9	1,0	9	1,0	10	1,3	9	1,1	11	1,3	11	1,3
Sepelios	0	0,0	0	0,0	0	0,0	0	0,0	0	0,0	0	0,0	0	0,0	0	0,0	1	0,1	1	0,1	0	0,0	1	0,1	0	0,0	0	0,0
Servicio de reparación y mantenimiento servicios públicos domiciliarios ³	10	1,1	19	1,7	22	2,0	8	0,9	20	2,0	19	1,9	14	1,5	19	2,1	19	2,1	14	1,5	15	2,0	18	2,2	18	2,1	18	2,1
Shopping Center	45	4,9	61	5,4	83	7,6	73	8,4	90	8,9	102	10,0	74	7,9	80	8,7	64	7,2	75	8,1	53	7,1	64	7,8	82	9,5	82	9,5
Supermercados	10	1,1	8	0,7	8	0,7	7	0,8	10	1,0	8	0,8	9	1,0	8	0,9	10	1,1	14	1,5	4	0,5	11	1,3	4	0,5	11	1,3
TV por cable/satélite	48	5,2	65	5,7	65	6,0	49	5,7	41	4,1	41	4,0	32	3,4	38	4,1	37	4,1	23	2,5	31	4,1	36	4,4	39	4,5	39	4,5
Telefonía celular	163	17,7	216	19,0	230	21,2	167	19,3	233	23,1	224	22,0	245	26,1	195	21,1	201	22,5	185	19,9	133	17,8	153	18,6	156	18,1	156	18,1
Textil	1	0,1	-	-	2	0,2	-	-	4	0,4	2	0,2	2	0,2	3	0,3	3	0,3	0	0,0	2	0,3	2	0,2	1	0,1	1	0,1
Transporte de pasajeros	12	1,3	7	0,6	13	1,2	13	1,5	9	0,9	10	1,0	4	0,4	14	1,5	6	0,7	16	1,7	11	1,5	11	1,3	18	2,1	18	2,1
Turismo y hotelaría	13	1,4	21	1,8	15	1,4	11	1,3	8	0,8	7	0,7	7	0,7	17	1,8	15	1,7	7	0,8	9	1,2	14	1,7	12	1,4	14	1,4
Otros ⁴	107	11,6	152	13,3	104	9,6	61	7,0	48	4,8	52	5,1	46	4,9	57	6,2	46	5,2	71	7,6	53	7,1	71	8,6	55	6,4	55	6,4

¹ Incluye tarjetas de crédito, tarjetas de débito y crédito.

² Registro Público de Administradores.

³ Dejó de existir como rubro y a partir de octubre de 2008 se registra en "Servicios públicos domiciliarios".

⁴ Comprende rubros con cifras no significativas durante la mayoría de los meses del año.

Fuente: Dirección General de Estadística y Censos (Ministerio de Hacienda y CGBA) sobre la base de datos del Ministerio de Desarrollo Económico. Dirección General de Defensa y Protección del Consumidor.

Cuadro 2 Reclamos registrados debido a deficiencias en la vía pública y distribución porcentual por prestación. Ciudad de Buenos Aires. Enero/diciembre 2009

Prestación	2009																										
	Total	%	Ene.	%	Feb.	%	Mar.	%	Abr.	%	May.	%	Jun.	%	Jul.	%	Agó.	%	Sep.	%	Oct.	%	Nov.	%	Dic.	%	
Total	260.585	100,0	19.841	100,0	18.073	100,0	27.200	100,0	25.935	100,0	25.190	100,0	21.329	100,0	20.231	100,0	21.882	100,0	21.566	100,0	20.896	100,0	18.802	100,0	19.640	100,0	
Aceras	55.350	21,2	4.194,0	21,1	3.795,0	21,0	6.316,0	23,2	5.508,0	21,2	5.103,0	20,3	4.891,0	22,9	4.432	21,9	5.959	27,2	5.570	25,8	4.994	21,0	2.504	13,3	2.684	13,7	
Actividad económica plazas, plazoletas y/o boulevares	866	0,3	-	-	-	-	-	-	-	-	28,0	0,1	112,0	0,5	176	0,9	173	0,8	158	0,7	219	1,0	
Alumbrado en calles, Arbolado	34.708	13,3	2.353,0	11,9	2.479,0	13,7	3.830,0	14,1	2.692,0	10,4	2.758,0	10,9	2.706,0	12,7	3.432	17,0	2.602	11,9	2.657	12,3	3.172	15,2	3.421	18,2	2.606	13,3	
Arbolado	63.316	24,3	5.080,0	25,6	4.347,0	24,1	7.048,0	25,9	8.203,0	31,6	9.322,0	37,0	4.869,0	22,8	3.895	19,3	4.722	21,6	4.220	19,6	3.672	17,6	4.101	21,8	3.837	19,5	
Cementerios	39	0,0	-	-	-	5,0	0,0	2,0	0,0	3,0	0,0	4,0	0,0	5	0,0	3	0,0	3	0,0	7	0,0	6	0,0	1	0,0	3	0,0
Consultas	117	0,0	-	-	-	-	-	-	-	-	-	17,0	0,1	-	-	-	-	-	-	-	-	-	51	0,3	49	0,2	
Desarrollo urbano	1.428	0,5	46,0	0,2	99,0	0,5	155,0	0,6	103,0	0,4	112,0	0,4	124,0	0,6	113	0,6	96	0,4	111	0,5	152	0,7	177	0,9	140	0,7	
Emergencias	5.035	1,9	503,0	2,5	512,0	2,8	701,0	2,6	471,0	1,8	397,0	1,6	342,0	1,6	401	2,0	293	1,3	375	1,7	440	2,1	142	0,8	458	2,3	
Espacio público	6.387	2,5	544,0	2,7	468,0	2,6	520,0	1,9	490,0	1,9	328,0	1,3	585,0	2,7	565	2,8	586	2,7	657	3,0	595	2,8	438	2,3	611	3,1	
Ferías y mercados	725	0,3	-	-	-	23,0	0,1	48,0	0,2	68,0	0,3	68,0	0,3	98	0,5	89	0,4	95	0,4	95	0,4	81	0,4	52	0,3	103	0,5
Jardín Botánico	110	0,0	-	-	-	7,0	0,0	3,0	0,0	3,0	0,0	8,0	0,0	4	0,0	7	0,0	4	0,0	4	0,0	9	0,0	21	0,1	44	0,2
Mobiliario urbano	205	0,1	6,0	0,0	15,0	0,1	22,0	0,1	19,0	0,1	25,0	0,1	17,0	0,1	12	0,1	21	0,1	14	0,1	13	0,1	13	0,1	28	0,1	
Mobiliario urbano	19.346	7,4	1.527,0	7,7	1.418,0	7,8	2.000,0	7,4	1.581,0	6,1	1.288,0	5,1	1.744,0	8,2	1.618	8,0	1.717	7,8	1.830	8,5	1.564	7,5	1.651	8,8	1.408	7,2	
Pavimento/calles	4.128	1,6	371,0	1,9	265,0	1,5	299,0	1,1	408,0	1,6	239,0	0,9	217,0	1,0	239	1,2	281	1,3	303	1,4	369	1,8	372	2,0	765	3,9	
Plazas	2.395	0,9	235,0	1,2	358,0	2,0	202,0	0,7	102,0	0,4	69,0	0,3	67,0	0,3	51	0,3	66	0,3	89	0,4	66	0,3	476	2,5	614	3,1	
Protección ambiental	1.024	0,4	83,0	0,4	58,0	0,3	64,0	0,2	45,0	0,2	45,0	0,2	182,0	0,9	62	0,3	71	0,3	76	0,4	129	0,6	123	0,7	86	0,4	
Recuperadores	48.951	18,8	3.733,0	18,8	3.175,0	17,6	4.565,0	16,8	4.985,0	19,2	4.272,0	17,0	3.990,0	18,7	3.788	18,7	3.614	16,5	3.763	17,4	4.291	20,5	3.889	20,7	4.886	24,9	
Saneamiento urbano	2.325	0,9	239,0	1,2	204,0	1,1	222,0	0,8	197,0	0,8	148,0	0,6	197,0	0,9	151	0,7	182	0,8	225	1,0	202	1,0	189	1,0	169	0,9	
Seguridad	14.130	5,4	927,0	4,7	880,0	4,9	1.221,0	4,5	1.078,0	4,2	982,0	3,9	1.189,0	5,6	1.189	5,9	1.400	6,4	1.412	6,5	1.522	7,3	1.181	6,3	1.149	5,9	
Transporte y tránsito																											

Nota: a partir del mes de noviembre el Sistema Único de Reclamos (sur) deja de funcionar y los reclamos debido a deficiencias en vía pública, son registrados en el Sistema Único de Atención Ciudadana (suac).
Fuente: Dirección General de Estadística y Censos (Ministerio de Hacienda ccba) sobre la base de datos de la Jefatura de Gabinete de Ministros. Dirección General de Atención Vecinal.

» Promoción social

Cuadros

Cuadro 1	Promedio diario de concurrentes a los hogares de día por hogar. Ciudad de Buenos Aires. Septiembre 2008/septiembre 2009	146
Cuadro 2	Mujeres atendidas por los Centros Integrales de la Mujer por tipo de atención. Ciudad de Buenos Aires. Septiembre 2008/septiembre 2009	146
Cuadro 3	Demandas recibidas en los Servicios Sociales Zonales por tipo de demanda. Ciudad de Buenos Aires. Septiembre 2008/septiembre 2009	147
Cuadro 4	Chicos asistidos en hogares propios y chicos contactados por la Unidad Móvil. Ciudad de Buenos Aires. Año 2008	148

» Promoción social

El siguiente apartado presenta información estadística concerniente a algunas acciones que desarrolla el Gobierno de la Ciudad para atender problemáticas sociales. En particular se presentan datos sobre acciones y programas destinados a adultos mayores, mujeres, niños y la atención en los Servicios Sociales Zonales. Los datos son suministrados por dependencias del Ministerio de Desarrollo Social del GCBA a través de sus programas responsables.

Para mejor comprensión, se pone en conocimiento del lector, los alcancen de los programas presentados y su población beneficiada:

Asistencia Social Descentraliza en los Servicios Sociales Zonales

A través de sus 16 zonales, se brinda asistencia social descentralizada en todo el ejido de la Ciudad, con el objetivo de mejorar la calidad de vida de la población residente en situación de pobreza y vulnerabilidad social. A fin de adecuar de manera dinámica las respuestas ante la necesidad social, se articulan los recursos del estado y las políticas sociales abarcan tanto a la población individual como a la grupal.

Sistemas alternativos a la institucionalización - Atención en Hogares de Día

Son espacios abiertos a la comunidad de adultos mayores, donde se ofrecen actividades de carácter gratuito. En sus 27 hogares se desarrollan, con modalidad de taller, actividades en las áreas reflexiva, recreativa, cultural y corporal. Los Hogares se encuentran ubicados en todo el ámbito de la Ciudad y el servicio es de atención permanente.

Asistencia Integral a la Violencia Doméstica - Centros Integrales de la Mujer

Los Centros Integrales de la Mujer ofrecen espacios de contención a mujeres mayores de 21 años. A través de sus 7 centros la Dirección de la Mujer realiza acciones orientadas a defender y garantizar una mayor oportunidad de igualdad entre varones y mujeres, como también de brindar asistencia integral a la violencia doméstica y sexual.

Atención a la niñez y adolescencia en situación de vulnerabilidad social

La Dirección General de la Niñez y la Adolescencia implementa programas de atención directa tanto en la calle como en centros institucionales propios y bajo convenio para todos los niños, niñas y adolescentes en situación de vulnerabilidad social en la Ciudad de Buenos Aires.

Cuadro 1 Promedio diario de concurrentes a los hogares de día por hogar. Ciudad de Buenos Aires. Septiembre 2008/septiembre 2009

Hogar de día	2008				2009								
	Sep.	Oct.	Nov.	Dic.	Ene.	Feb.	Mar.	Abr.	May.	Jun.	Jul.	Ago.	Sep.
Total	1.605	1.630	1.350	1.272	1.164	1.245	1.257	1.394	1.437	1.287	1.117	1.434	1.595
Nº 1	78	75	58	57	57	64	69	68	69	69	63	67	67
Nº 2	89	88	70	58	52	53	63	70	74	68	48	63	84
Nº 3	48	45	39	41	46	24	30	37	36	28	23	35	42
Nº 4	60	60	46	35	38	46	46	44	46	47	37	47	63
Nº 5	60	62	51	39	35	31	35	37	34	39	27	39	56
Nº 6	57	57	75	63	50	54	55	69	55	58	53	60	59
Nº 7	45	44	37	36	36	35	37	43	44	38	40	45	46
Nº 8	77	82	58	62	62	54	55	58	57	59	47	62	62
Nº 9	80	94	67	59	87	98	90	85	83	80	60	85	101
Nº 10	59	54	39	47	41	48	48	49	56	48	46	63	51
Nº 12	64	68	62	62	45	41	63	101	78	68	60	59	64
Nº 13	98	103	67	65	77	83	55	71	113	95	83	101	109
Nº 15	53	62	50	45	34	38	44	57	56	47	39	51	57
Nº 16	64	52	52	36	32	48	51	50	49	38	47	33	51
Nº 17	92	86	75	77	73	73	76	76	94	77	54	84	85
Nº 18	77	112	112	102	65	105	83	82	88	36	66	100	129
Nº 19	82	70	62	59	55	48	53	69	66	74	60	66	68
Nº 20	48	49	32	31	24	31	29	44	41	39	28	50	57
Nº 21	63	58	39	46	37	45	46	50	48	42	42	59	51
Nº 22	45	46	41	29	25	25	25	32	30	32	24	39	38
Nº 23	19	22	20	15	15	14	16	17	20	19	18	22	21
Nº 24	62	60	58	48	55	59	59	51	54	53	47	61	57
Nº 25	41	44	42	41	40	36	36	40	39	40	28	43	40
Nº 26	40	44	30	29	25	27	27	29	31	29	22	29	33
Nº 27	59	45	37	61	32	32	40	33	37	33	28	40	65
Nº 28	45	48	31	29	26	33	26	32	39	31	27	31	39

Nota: los Hogares Nº 6, 12, 13 y 18 funcionan como clubes de fin de semana los días sábados.

Fuente: Dirección General de Estadística y Censos (Ministerio de Hacienda GCBA) sobre la base de datos del Ministerio de Desarrollo Social Dirección General de Tercera Edad.

Cuadro 2 Mujeres atendidas por los Centros Integrales de la Mujer por tipo de atención. Ciudad de Buenos Aires. Septiembre 2008/septiembre 2009

Período	Total	Tipo de atención						
		Grupos	Asesoramiento legal	Patrocinio letrado	Asistencia psicológica	Talleres y cursos	Admisiones	Otras ¹
2008								
Septiembre	2.585	285	285	309	1.092	247	261	106
Octubre	2.479	251	264	199	1.158	246	269	92
Noviembre	2.408	222	235	264	1.121	220	250	96
Diciembre	1.880	178	180	130	967	144	213	68
2009								
Enero	1.604	119	169	13	835	104	251	113
Febrero	1.638	81	251	120	725	108	250	103
Marzo	2.222	134	269	158	1.069	174	304	114
Abril	2.115	133	223	135	1.045	228	276	75
Mayo	2.095	184	189	144	1.027	236	255	60
Junio	2.019	211	183	139	1.038	156	238	54
Julio	1.566	162	174	84	864	11	225	46
Agosto	2.362	196	232	175	1.170	288	265	36
Septiembre	2.606	209	255	164	1.270	310	311	87

¹ incluye entrevistas sociales y psicodiagnósticos realizados en los centros.

Fuente: Dirección General de Estadística y Censos (Ministerio de Hacienda GCBA) sobre la base de datos del Ministerio de Desarrollo Social Dirección General de la Mujer.

Cuadro 3 Demandas recibidas en los Servicios Sociales Zonales por tipo de demanda. Ciudad de Buenos Aires. Septiembre 2008/septiembre 2009

Tipo de demanda	2008												2009													
	Septiembre	Octubre	Noviembre	Diciembre	Enero	Febrero	Marzo	Abril	Mayo	Junio	Julio	Agosto	Septiembre	Septiembre	Octubre	Noviembre	Diciembre	Enero	Febrero	Marzo	Abril	Mayo	Junio	Julio	Agosto	Septiembre
Total	12.973	14.449	10.968	13.048	10.242	10.207	21.014	12.475	10.944	11.293	7.755	8.014	9.178	4.036	3.508	2.678	2.844	1.204	1.067	1.605	668	1.525	846	432	421	751
Documentación	3.339	3.816	2.991	3.901	1.993	1.731	1.869	1.448	1.536	1.974	1.565	2.564	2.851	458	1.683	1.279	1.651	2.514	2.550	4.696	3.460	2.553	2.427	1.283	610	777
Información general	25	55	25	135	29	31	45	36	20	15	12	17	26	299	253	192	319	258	353	555	328	188	174	88	108	83
Violencia familiar	299	253	192	319	258	353	555	328	188	174	88	108	83	25	50	50	89	57	40	5.206	1.047	19	12	4	31	27
Familia	25	50	50	89	57	40	5.206	1.047	19	12	4	31	27	139	163	162	327	151	134	176	41	71	69	50	140	142
Niños y adolescentes	139	163	162	327	151	134	176	41	71	69	50	140	142	1.480	1.491	1.199	1.363	1.040	797	942	170	440	889	545	769	904
Salud	1.480	1.491	1.199	1.363	1.040	797	942	170	440	889	545	769	904	30	39	35	58	35	22	26	9	26	20	3	19	30
Vivienda	30	39	35	58	35	22	26	9	26	20	3	19	30	75	107	110	146	64	68	220	22	27	22	7	41	83
Tercera edad	75	107	110	146	64	68	220	22	27	22	7	41	83	166	210	197	348	163	124	176	62	62	80	41	117	156
Educación	166	210	197	348	163	124	176	62	62	80	41	117	156	140	95	91	117	94	101	139	149	212	187	139	146	206
Trabajo	140	95	91	117	94	101	139	149	212	187	139	146	206	Consulta de gestiones ya iniciadas ¹	1.810	1.312	1.449	1.131	481	811
Asistencia directa	Ayuda económica	.	.	.	1.614	2.326	3.116	3.225	2.953	3.129	2.455	2.550	2.319
Discapacidad ²	2.761	2.979	1.959	1.750	1.026	863	2.243	12	Otras demandas	2.761	2.979	1.959	1.750	1.026	863	2.243

¹ Esta categoría se incorpora a partir del mes de abril.

² Se desagrega a partir del mes de septiembre de la categoría de Salud registrándose hasta el momento sólo en 3 de los 16 Servicios Sociales Zonales.

Fuente: Dirección General de Estadística y Censos (Ministerio de Hacienda GCBA) sobre la base de datos del Ministerio de Desarrollo Social Dirección General de Servicios Sociales Zonales.

Cuadro 4 Chicos asistidos en hogares propios y chicos contactados por la Unidad Móvil. Ciudad de Buenos Aires. Año 2008

Período	Chicos asistidos en hogares propios ¹	Chicos contactados por la Unidad Móvil ²
2008		
Enero	59	253
Febrero	59	235
Marzo	58	310
Abril	39	298
Mayo	39	291
Junio	40	291
Julio	40	383
Agosto	40	388
Septiembre	41	301
Octubre	31	314
Noviembre	31	293
Diciembre	35	225

¹ Son los chicos que al menos permanecieron un día en el hogar.

² Son chicos en situación de calle, a los que se les brindó atención por primera vez a fin de ofrecerles la inclusión en los programas de la niñez.

Nota: para el presente año el Centro Cajade pasó, por resolución, a depender de una ONG. Se transfirieron desde la SENNAF los Hogares Arenasa, Resguardo y del Valle que estuvieron en refacciones en forma alternada durante el año.

Fuente: Dirección General de Estadística y Censos (Ministerio de Hacienda GCBA) sobre la base de datos del Ministerio de Desarrollo Social. Dirección General de la Niñez y Adolescencia.

Cuadros

Cuadro 1	Egresos, indicadores de internación y consultas externas por hospital del Gobierno de la Ciudad de Buenos Aires. Ciudad de Buenos Aires. Diciembre 2009	152
Cuadro 2	Consultas médicas realizadas en los Centros de Salud y Acción Comunitaria del Gobierno de la Ciudad de Buenos Aires por especialidad según centro. Ciudad de Buenos Aires. Diciembre 2009	153
Cuadro 3	Prestaciones profesionales no médicas realizadas en los Centros de Salud y Acción Comunitaria del Gobierno de la Ciudad de Buenos Aires por tipo de prestación según centro. Ciudad de Buenos Aires. Diciembre 2009	154
Cuadro 4	Prestaciones grupales realizadas en los Centros de Salud y Acción Comunitaria del Gobierno de la Ciudad de Buenos Aires por tipo de actividad según centro. Ciudad de Buenos Aires. Diciembre 2009	155
Cuadro 5	Control de Salud Integral del Escolar en los Centros de Salud y Acción Comunitaria del Gobierno de la Ciudad de Buenos Aires por tipo de control según centro. Ciudad de Buenos Aires. Diciembre 2009	156
Cuadro 6	Prestaciones de los CEPAD en los Centros de Salud y Acción Comunitaria del Gobierno de la Ciudad de Buenos Aires por centro. Ciudad de Buenos Aires. Diciembre 2009	156

» Salud

En este número se difunden indicadores de movimiento hospitalario y de los CESAC correspondientes a diciembre de 2009. La información referida a los mismos proviene de la Dirección de Estadísticas para la Salud (Ministerio de Salud).

A continuación se enuncian una serie de definiciones básicas para la mejor comprensión de los datos presentados:

Camas disponibles: son aquellas realmente instaladas en el establecimiento, en condiciones de uso para la atención de los pacientes internados, independientemente de que estén o no ocupadas.

Consulta médica: es la atención brindada por un profesional médico a un paciente ambulatorio en un consultorio externo o en una unidad de emergencia para pacientes externos. Incluye las atenciones a consultantes sanos. Si varios médicos examinan en un mismo momento a un paciente, éste recibe una sola consulta.

Egreso: es la salida del establecimiento de un paciente internado, y las categorías pueden ser:

- **Egreso de paciente vivo:** es la finalización del período de internación por cura, mejoría o inalteración de su estado. Se incluye alta médica, traslado a otro establecimiento, retiro voluntario, otra situación que no sea defunción.
- **Egreso de paciente fallecido:** es la finalización del período de internación por el fallecimiento del paciente. No se considera egreso de paciente fallecido cuando la defunción ocurre en el trayecto al establecimiento, en el consultorio externo o de guardia (salvo que tenga internación y haya ocupado una cama). Tampoco se incluyen como egresos de pacientes fallecidos a las defunciones fetales.

Entrevista realizada (CEPAD): persona que accedió a la entrevista de asesoramiento *pre-test* en el CEPAD, sin considerar si se realizó la extracción o no.

Giro: es una medida de utilización de camas que indica el número de pacientes egresados por cama durante un período dado.

Paciente día: es la permanencia de un paciente internado, es decir ocupando una cama en un establecimiento de salud, durante un período comprendido entre las 0 y 24 horas de un mismo día. Se calculan sumando los pacientes que han permanecido internados en una fecha determinada correspondiente a un día censal. A la existencia a las 24 horas hay que sumar los pacientes que ingresaron y egresaron del establecimiento en el mismo día.

Prestación individual (CESAC): es la atención de la salud ejercida sobre una persona en particular, tendiente a la promoción y protección de la salud; el diagnóstico y el tratamiento de la enfermedad y la rehabilitación de los daños provocados por la patologías y otros problemas que afectan a la salud.

Tasa de mortalidad hospitalaria: indica la proporción de defunciones sobre el total de los egresos durante un período dado.

Siglas:

CEPAD: Centros de Prevención, Asesoramiento y Diagnóstico del VIH-SIDA.

CESAC: Centro de Salud y Acción Comunitaria.

• Hospitales con internación:

Hospitales generales de agudos

Teodoro Álvarez
Cosme Argerich
Carlos Durand
Juan A. Fernández
José Penna
Parmenio Piñero
Ignacio Pirovano
José María Ramos Mejía
Bernardino Rivadavia
Francisco Santojanni
Enrique Tornú
Dalmacio Vélez Sársfield
Abel Zubizarreta

Hospitales especializados

Materno Infantil Ramón Sardá
Infecciosas Francisco Muñiz
Oncología María Curie
Quemados
Gastroenterología Bonorino Udaondo
Oftalmológico Pedro Lagleyze
Oftalmológico Santa Lucía
Salud Mental José Borda
Salud Mental Braulio Moyano
Salud Mental Infanto Juvenil Carolina Tobar García
Emergencia Psiquiátrica T. de Alvear
Rehabilitación Manuel Rocca
Rehabilitación psicofísica
Rehabilitación Respiratoria María Ferrer

Hospitales Generales de Niños

Pedro de Elizalde
Ricardo Gutiérrez

Cuadro 1 Egresos, indicadores de internación y consultas externas por hospital del Gobierno de la Ciudad de Buenos Aires. Ciudad de Buenos Aires. Diciembre 2009

Hospital	Egresos	Indicadores de Internación					Giro	Consultas externas
		Promedio paciente día	Promedio cama disponible	Porcentaje ocupacional	Promedio permanencia	Tasa de mortalidad (%)		
Total	13.990	4.355,4	6.161,6	70,7	9,7	3,7	2,3	727.486
Álvarez	847	179,8	292,0	61,6	6,6	4,1	2,9	29.193
Argerich	1.076	286,8	382,4	75,0	8,3	4,9	2,8	74.519
Durand	878	189,5	291,7	65,0	6,7	2,9	3,0	39.511
Fernández	954	276,3	366,4	75,4	9,0	3,0	2,6	51.833
Penna	1.118	213,9	264,7	80,8	5,9	1,8	4,2	39.106
Piñero	1.112	209,3	328,6	63,7	5,8	4,2	3,4	51.298
Pirovano	868	233,2	380,8	61,2	8,3	2,5	2,3	37.564
Ramos Mejía	848	252,7	461,1	54,8	9,2	6,7	1,8	41.754
Rivadavia	559	129,5	249,5	51,9	7,2	3,0	2,2	18.106
Santojanni	1.317	260,4	272,5	95,6	6,1	3,1	4,8	88.708
Tornú	397	106,3	143,1	74,3	8,3	10,8	2,8	26.825
Vélez Sársfield	477	69,5	115,3	60,3	4,5	1,7	4,1	22.128
Zubizarreta	233	71,7	100,0	71,7	9,5	9,0	2,3	22.653
Elizalde	684	130,8	241,0	54,3	5,9	0,9	2,8	36.074
Gutiérrez	871	226,2	326,0	69,4	8,1	1,0	2,7	38.420
Sardá
Muñiz	327	190,2	299,3	63,6	18,0	7,0	1,1	10.439
Oncología	244	55,0	84,2	65,3	7,0	15,2	2,9	7.335
Quemados	132	37,4	73,2	51,1	8,8	1,5	1,8	5.739
Lagleyze	164	6,7	40,0	16,6	1,3	-	4,1	14.441
Santa Lucía	304	9,2	53,0	17,3	0,9	-	5,7	48.708
Udaondo	174	57,1	77,0	74,2	10,2	6,3	2,3	5.403
Borda
Moyano	98	931,3	1.009,8	92,2	294,6	6,1	0,1	2.410
Tobar García	34	49,7	61,0	81,5	45,4	-	0,6	1.777
Alvear	42	79,7	82,3	96,9	58,9	-	0,5	2.996
Rocca	39	60,5	80,0	75,6	48,1	-	0,5	4.041
Rehab. Psicofísica	70	22,1	60,0	36,9	9,8	-	1,2	2.968
María Ferrer	123	20,7	26,8	77,5	5,2	1,6	4,6	3.537

Datos provisorios.

Fuente: Ministerio de Salud (GCBA). Dirección de Estadísticas para la Salud.

Cuadro 2 Consultas médicas realizadas en los Centros de Salud y Acción Comunitaria del Gobierno de la Ciudad de Buenos Aires por especialidad según centro. Ciudad de Buenos Aires. Diciembre 2009

CESAC	Total	Consultas médicas por especialidad				
		Clínica médica	Medicina general familiar	Pediatría	Toco- ginecología	Otras especialidades
Total	34.137	6.293	5.658	13.853	6.797	1.536
1	509	55	74	247	116	17
2	925	350	24	308	243	-
3	976	347	195	282	152	-
4	911	107	216	220	319	49
5	2.261	308	-	1.482	471	-
6	1.474	402	155	597	320	-
7	1.381	217	336	420	408	-
8	916	400	-	330	82	104
9
10	549	178	-	200	144	27
11	834	180	131	360	119	44
12	454	78	105	132	139	-
13	1.134	483	-	430	-	221
14	1.019	282	-	557	180	-
15	1.073	138	117	624	168	26
16	412	91	-	170	137	14
17	409	155	-	161	93	-
18	1.538	194	206	958	180	-
19	1.053	6	277	461	82	227
20	716	-	295	269	152	-
21	1.429	195	396	606	218	14
22	649	54	168	231	196	-
23	374	3	-	149	144	78
24	1.244	-	863	191	190	-
25	495	136	-	296	63	-
26	350	75	-	103	172	-
27	325	113	-	136	76	-
28	139	21	-	61	-	57
29	336	-	109	227	-	-
30	765	222	15	90	299	139
31	854	235	-	452	167	-
32	523	23	107	262	75	56
33	1.323	519	-	523	281	-
34	917	58	421	96	342	-
35	2.015	254	345	897	158	361
36	683	74	294	216	99	-
37	120	-	120	-	-	-
38	361	123	-	150	53	35
39	1.025	217	99	418	224	67
40	1.102	-	364	276	462	-
41	564	-	226	265	73	-

Datos provisorios.

Fuente: Ministerio de Salud (GCBA). Dirección de Estadísticas para la Salud.

Cuadro 3 Prestaciones profesionales no médicas realizadas en los Centros de Salud y Acción Comunitaria del Gobierno de la Ciudad de Buenos Aires por tipo de prestación según centro. Ciudad de Buenos Aires. Diciembre 2009

CESAC	Tipo de prestación											
	Psicología/ psiquiatría	Psico- pedagogía	Trabajo social	Fono- audiología	Kine- siología	Odon- tología	Práctica de odontología	Nutri- ción	Obste- tricia	Antro- pología	Socio- logía	Terapia ocupacional
Total	6.081	2.014	2.261	1.327	218	4.690	5.143	1.790	4.193	20	206	21
1	137	66	-	7	-	226	196	10	78	-	8	-
2	224	-	95	-	-	138	317	108	123	-	-	-
3	146	-	27	-	-	21	20	91	42	-	-	-
4	231	140	81	-	-	35	94	-	275	-	-	-
5	684	114	277	-	-	167	248	180	153	-	-	-
6	70	24	51	152	-	50	80	-	124	-	-	-
7	154	-	88	39	-	101	152	48	332	-	-	-
8	372	-	37	-	-	-	-	-	-	-	154	-
9
10
11	181	48	45	-	-	105	-	138	44	-	-	-
12	244	178	44	85	-	62	146	114	60	-	-	-
13	421	125	8	79	-	231	490	-	193	-	-	-
14	527	53	33	-	-	157	273	-	210	-	-	-
15	177	152	119	-	-	206	377	32	223	-	7	21
16	36	25	32	67	-	-	-	24	52	-	-	-
17	26	17	-	60	-	-	-	41	44	-	-	-
18	41	21	-	60	118	86	331	145	338	-	-	-
19	330	124	116	134	-	118	282	55	135	-	-	-
20	135	65	57	77	-	22	100	17	129	-	-	-
21	51	152	323	-	-	53	92	93	80	-	-	-
22	136	-	19	-	15	-	-	-	35	-	-	-
23	37	-	70	-	22	-	-	-	16	-	-	-
24	67	74	73	134	59	70	124	97	126	-	-	-
25	119	54	-	67	-	-	-	-	40	-	-	-
26	35	39	78	-	-	-	-	12	-	-	-	-
27	44	22	77	-	-	-	-	60	-	-	-	-
28	83	33	-	-	-	-	-	-	-	-	-	-
29	-	-	5	-	-	-	-	-	74	-	-	-
30	76	-	8	6	-	-	-	12	69	-	-	-
31	116	29	13	-	-	132	196	-	253	-	-	-
32	6	-	37	-	-	-	-	13	56	-	-	-
33	250	33	72	82	-	72	149	61	17	-	-	-
34	112	83	20	31	-	73	190	81	4	-	-	-
35	52	-	87	60	4	274	314	8	322	-	10	-
36	103	3	34	50	-	160	268	130	142	-	-	-
37	124	47	39	59	-	96	167	-	-	-	-	-
38	65	-	24	-	-	-	-	-	-	-	-	-
39	353	46	42	-	-	54	87	67	28	-	-	-
40	141	95	59	107	-	203	358	105	236	-	-	-
41	42	12	17	31	-	1778	92	48	135	20	27	-

Datos provisorios.

Fuente: Ministerio de Salud (ccba). Dirección de Estadísticas para la Salud.

Cuadro 4 Prestaciones grupales realizadas en los Centros de Salud y Acción Comunitaria del Gobierno de la Ciudad de Buenos Aires por tipo de actividad según centro. Ciudad de Buenos Aires. Diciembre 2009

CESAC	Tipo de actividad											
	Taller	Charla/ exposición	Campaña	Juego	Encuentro/ jornada comunitaria	Grupo operativo	Asamblea	Foro	Actividades específicas de psico- pedagogía	Actividades específicas de psico- nutricionista	Actividades específicas de servicio social	Otras
Total	1.067	789	72	114	170	307	7	4	4	4	4	27
1	453	612	60	71	88	60	1	-	-	-	-	-
2	7	11	1	-	21	-	-	-	-	-	-	-
3	-	-	-	-	-	-	-	-	-	-	-	-
4	2	5	-	-	2	1	-	-	-	-	-	2
5	19	6	-	2	14	2	-	-	-	-	-	-
6	-	-	1	-	-	-	-	-	-	-	-	-
7	-	-	-	-	-	-	-	-	-	-	-	-
8	317	-	-	-	18	-	5	-	-	-	-	-
9
10
11	-	-	-	-	-	-	-	-	-	-	-	-
12	19	6	3	-	2	5	-	-	-	-	-	5
13	7	10	-	-	-	-	-	-	-	-	-	-
14	4	25	-	10	7	-	-	-	-	-	-	-
15	14	-	-	-	-	-	-	-	4	-	-	-
16	-	9	-	-	-	-	-	-	-	-	-	-
17	-	-	-	-	-	-	-	-	-	-	-	-
18	23	21	1	11	-	-	-	-	-	-	-	12
19	1	2	-	4	-	5	-	-	-	-	-	-
20	3	-	-	-	-	-	-	-	-	-	-	-
21	3	10	-	-	-	-	-	-	-	-	-	-
22	29	4	-	-	1	3	-	-	-	-	-	-
23	10	6	-	-	-	-	-	-	-	-	-	-
24	5	-	1	-	-	-	-	-	-	-	-	-
25	-	3	-	-	-	-	-	-	-	-	-	-
26	1	3	-	-	-	-	-	-	-	-	-	-
27	3	1	-	-	1	-	-	4	-	-	-	-
28	-	11	-	-	-	-	-	-	-	-	-	-
29	-	-	-	-	-	-	-	-	-	-	-	-
30	-	16	-	-	-	1	-	-	-	-	-	-
31	5	7	-	-	1	-	-	-	-	-	-	-
32	2	-	-	-	-	-	-	-	-	-	-	-
33	5	-	-	-	-	-	-	-	-	-	-	-
34	35	4	-	5	1	-	-	-	-	-	-	-
35	30	-	1	5	3	9	-	-	-	-	-	-
36	18	2	-	5	4	11	-	-	-	-	-	-
37	-	-	-	-	-	-	-	-	-	-	-	-
38	32	5	-	-	-	-	-	-	-	-	-	6
39	3	10	4	-	6	-	-	-	-	-	-	-
40	13	-	-	1	-	-	1	-	-	-	-	2
41	4	-	-	-	1	210	-	-	-	-	-	-

Datos provisionales.

Fuente: Ministerio de Salud (GCSA). Dirección de Estadísticas para la Salud.

Cuadro 5 Control de Salud Integral del Escolar en los Centros de Salud y Acción Comunitaria del Gobierno de la Ciudad de Buenos Aires por tipo de control según centro. Ciudad de Buenos Aires. Diciembre 2009

CESAC	Tipo de control					
	Médico pediatra	Médico clínico	Odontólogo	Fonoaudiólogo	Trabajo social	Enfermería
Total	680	832	426	160	169	1.760
12	233	832	155	52	-	307
14	75	-	75	-	75	75
19	98	-	98	98	-	98
27	-	-	-	-	-	20
28	154	-	-	-	43	900
36	-	-	67	5	-	-
37	120	-	31	5	51	360

Datos provisorios.

Nota: cantidad de niños, niñas o adolescentes escolarizados vistos por el equipo en el Control de Salud Integral.

Fuente: Ministerio de Salud (GCBA). Dirección de Estadísticas para la Salud.

Cuadro 6 Prestaciones de los CEPAD en los Centros de Salud y Acción Comunitaria del Gobierno de la Ciudad de Buenos Aires por centro. Ciudad de Buenos Aires. Diciembre 2009

CESAC	Entrevista realizada
Total	282
2	47
5	2
7	64
9	...
13	17
15	58
20	11
21	4
22	16
24	7
33	44
40	12

Nota: CEPAD (Centros de Prevención, Asesoramiento y Diagnóstico del VIH-SIDA).

Fuente: Ministerio de Salud (GCBA). Dirección de Estadísticas para la Salud.

» Seguridad pública

Cuadros

Cuadro 1	Contravenciones con sentencia condenatoria en la Justicia Contravencional por tipo de contravención. Ciudad de Buenos Aires. 3er trimestre 2008/3er trimestre 2009	160
Cuadro 2	Infracciones de tránsito (seleccionadas). Ciudad de Buenos Aires. Enero/diciembre 2009	161
Cuadro 3	Auxilios médicos prestados por establecimiento, zona o programa. Ciudad de Buenos Aires. Enero 2009/enero 2010	162

» Seguridad pública

Presentamos aquí información correspondiente a las contravenciones que recibieron sentencia condenatoria durante el período que comprende el tercer trimestre del año 2008 y el mismo período de 2009, las principales infracciones de tránsito registradas entre los meses de enero y diciembre de 2009, y auxilios médicos prestados por el SAME según establecimiento hospitalario, zonas y programas referidas al período comprendido entre los meses de enero de 2008 y el mismo mes de 2009.

La información sobre las contravenciones con sentencia condenatoria proviene del Registro Judicial de Contravenciones, dependiente del Consejo de la Magistratura de la Ciudad de Buenos Aires.

Las infracciones de tránsito son provistas por la Dirección General de Administración de Infracciones, en tanto que los datos relativos a las intervenciones del SAME provienen de la Dirección General de Sistema de Atención Médica de Emergencia (SAME).

A continuación se presentan las definiciones correspondientes a los datos exhibidos:

Contravención: según el artículo primero del Código Contravencional de la Ciudad de Buenos Aires (Ley 1472), las contravenciones se definen como, "las conductas que por acción u omisión dolosa o culposa implican daño o peligro cierto para los bienes jurídicos individuales o colectivos protegidos", en el ámbito de la Ciudad de Buenos Aires pero que no revisten la gravedad de un delito. Las contravenciones con sentencia condenatoria, refiere a aquellas que obtuvieron penas previstas en el Código Contravencional de la Ciudad de Buenos Aires.

Infracción de tránsito: conducta o acción sancionada por la Legislación vigente (Ley 451 Régimen de Faltas) para la Ciudad de Buenos Aires. La Unidad Administrativa de Control de Faltas dependiente de la Dirección General de Administración de Infracciones recibe y da trámite únicamente a las actas labradas por infracciones de tránsito, Sección 6, Capítulo "Tránsito" de la misma ley.

Auxilios médicos prestados por el SAME (Sistema Médico de Emergencias): atención médica pre hospitalaria brindada a los habitantes de la Ciudad de Buenos Aires o a los que por ella transitan. Se realiza a través del servicio de ambulancias que se desplazan por toda la Ciudad o bien a través del Programa de Atención Médica Domiciliaria (PADU).

Cuadro 1 Contravenciones con sentencia condenatoria en la Justicia Contravencional por tipo de contravención. Ciudad de Buenos Aires. 3er trimestre 2008/3er trimestre 2009

Tipo de contravención	2008			2009		
	3er. Trimestre	4to. Trimestre	1er. Trimestre	2do. Trimestre	3er. Trimestre	3er. Trimestre
Total de contravenciones con sentencia condenatoria	114	133	39	73	49	
Título	Capítulo y Artículo N°					
	Integridad física					
	-	3	2	5	-	-
	-	3	-	-	-	-
	-	-	2	5	-	-
	3	-	1	1	-	-
	-	-	1	1	-	-
	3	-	-	-	-	-
	32	36	11	23	7	7
	31	35	11	23	7	7
	1	1	-	-	-	-
	-	-	-	-	-	-
	-	-	-	-	-	-
	-	-	-	-	-	-
	18	19	8	8	3	3
	1	1	-	1	-	-
	2	1	-	1	-	-
	2	7	2	3	1	1
	7	3	1	1	1	1
	6	7	3	2	-	-
	4	4	4	4	1	1
	1	1	3	-	1	1
	3	3	1	4	-	-
	2	2	-	-	1	1
	-	-	-	-	-	-
	-	-	-	-	-	-
	2	1	-	-	-	-
	-	-	-	-	-	-
	33	35	12	23	23	23
	32	33	10	23	21	21
	1	2	2	-	-	-
	-	-	-	-	-	-
	22	34	2	7	11	11
	10	13	-	1	5	5
	12	16	2	6	6	6
	-	5	-	-	-	-
	-	-	1	2	-	-
	-	-	-	1	2	2

⁶⁷Incluye la Ley 255 y los artículos 51, 57 bis, 72, 73, 74 de la Ley 10.

Nota: sólo incluye los artículos que registraron al menos una contravención durante el transcurso de los años presentados.

Fuente: Poder Judicial de la Ciudad de Buenos Aires, Consejo de la Magistratura, Registro Judicial de Contravenciones.

Cuadro 2 Infracciones de tránsito (seleccionadas). Ciudad de Buenos Aires. Enero/diciembre 2009

Tipo de infracción (seleccionadas)	2009												
	Total	Ene.	Feb.	Mar.	Abr.	May.	Jun.	Jul.	Ago.	Sep.	Oct.	Nov.	Dic
Total	4.071.950	334.978	262.914	353.604	340.563	330.961	282.395	290.253	489.608	374.979	298.818	306.827	406.050
Estacionar en lugar prohibido o en forma antirreglamentaria (particular/moto)	2.005.829	171.456	132.931	194.196	189.700	165.598	143.242	134.771	238.566	184.526	152.213	138.626	160.004
Exceso de velocidad (particular/moto) ¹	646.677	64.822	50.351	47.426	48.292	62.222	42.748	31.259	70.109	58.177	29.074	49.251	92.946
No uso cinturón de seguridad	124.343	7.275	8.562	14.932	9.972	6.399	6.628	7.831	9.851	10.402	11.607	10.412	20.472
Conducir utilizando teléfono celular o auriculares conectados a equipos reproductores de sonido	97.835	6.570	4.266	8.667	7.503	5.561	5.354	7.701	9.421	7.951	9.957	8.292	16.592
Violar luz roja (particular/moto)	70.577	6.268	5.064	6.268	5.709	5.008	4.657	6.258	8.688	5.524	6.325	5.290	5.518
Estacionar lugar sin ticket/hora vencida	53.152	9.959	2.388	2.928	2.384	3.180	3.535	8.705	4.285	4.775	3.839	5.497	1.677
Girar a la izquierda/derecha en lugar prohibido (particular/moto)	56.172	8.034	6.704	7.725	4.744	3.411	3.983	5.803	4.227	4.640	2.573	1.310	3.018
Circular por zona/carril o c/peso/poten./ tamaño prohibido (particular/moto)	60.863	12.670	4.283	7.674	5.641	3.211	4.881	8.300	5.946	5.102	1.508	1.064	583
Estacionar en lugar reservado (rampa para discapacitados/entrada de vehículos/otros)	153.057	6.846	5.753	8.250	11.533	28.409	19.623	15.845	17.569	11.372	10.295	10.082	7.480
Violar luz roja (carga/pasajeros)	23.782	1.931	1.802	2.096	1.910	1.808	1.516	2.373	2.573	1.849	2.119	1.723	2.082
Estacionar en lugar prohibido o en forma antirreglamentaria (carga/pasajeros)	22.324	3.358	1.247	1.777	2.158	1.655	1.370	2.605	2.112	1.617	1.551	1.703	1.171
No respetar senda peatonal o prioridad de paso de los peatones (particular/moto)	61.754	4.081	4.766	5.045	3.932	3.908	4.168	3.772	8.190	6.067	3.439	4.536	9.850
Estacionar en lugar de ascenso o descenso de pasajeros (particular/moto)	28.327	2.835	1.184	1.821	2.390	2.862	2.130	3.522	2.996	2.741	2.046	2.308	1.492
Estacionar sobre la vereda o parte de ella (particular/moto)	82.022	5.840	9.633	12.547	7.922	7.013	6.424	7.636	11.382	3.025	3.492	3.259	3.849
Exceso de velocidad (carga/pasajeros) ²	55.036	4.626	3.383	3.441	3.063	3.430	2.723	1.940	6.789	7.393	2.088	6.150	10.010
Placas dominio. Falta/antirreglamentarias/mal estado	33.765	2.317	2.091	2.608	2.964	2.379	2.215	2.320	4.576	3.334	2.873	2.650	3.438
Circular por zona/carril o c/peso/poten./ tamaño prohibido (carga/pasajeros)	8.208	2.013	1.216	704	521	402	492	1.029	736	682	170	142	101
Carga y descarga fuera de horario o en lugar prohibido	15.948	1.705	1.421	1.665	1.794	1.524	855	1.200	1.553	1.492	1.002	831	906
Circular sin utilizar casco de protección reglamentaria conductor/acompañante (moto/ciclomotor/motoneta)	8.879	737	564	824	839	546	479	545	623	596	709	709	1.708
No respetar senda peatonal o prioridad de paso de los peatones (carga/pasajeros)	16.655	1.035	1.275	1.379	1.125	1.120	1.185	954	2.068	1.473	842	1.189	3.010
Circular en sentido contrario calle/avenida de un solo sentido (particular/moto)	7.974	576	379	603	566	506	673	854	823	742	638	510	1.104
No respetar indicaciones de la persona autorizada para dirigir el tránsito (particular/moto)	19.214	829	638	1.249	1.256	1.068	1.144	1.793	2.453	1.897	2.003	1.542	3.342
Peatón: no respetar lugar cruce en calles o avenidas o luces del semáforo	6.164	437	195	669	509	474	526	706	814	611	475	446	302
Uso de vidrios tonalizados antirreglamentarios (particular)	2.835	133	468	237	130	394	125	251	223	378	257	138	101
Girar a la izquierda/derecha en lugar prohibido (carga/pasajeros)	6.156	690	614	735	510	356	392	631	513	399	373	323	620
Otras infracciones de tránsito	404.402	7.935	11.736	18.138	23.496	18.517	21.327	31.649	72.522	48.214	47.350	48.844	54.674

¹Exceso de velocidad incluye hasta 10 km, hasta 20 km, + de 20 km de las máximas permitidas en calle/avenida, + de 20 km y hasta 40 km y + de 40 km de las máximas permitidas en vías rápidas en vehículos particulares y motos.

²Exceso de velocidad incluye hasta 10 km, hasta 20 km, + de 20 km de las máximas permitidas en calle/avenida, + de 20 km y hasta 40 km y + de 40 km de las máximas permitidas en vías rápidas en vehículos de carga y pasajeros.

Fuente: Ministerio de Justicia y Seguridad (ccsa). Subsecretaría de Justicia. Dirección General Administrativa de Infracciones.

Cuadro 3 Auxilios médicos prestados por establecimiento, zona o programa. Ciudad de Buenos Aires. Enero 2009/enero 2010

Establecimiento, zona o programa	2009												2010	
	Ene.	Feb.	Mar.	Abr.	May.	Jun.	Jul.	Ago.	Sep.	Oct.	Nov.	Dic.	Ene.	Ene.
Total	17.296	15.499	19.118	18.584	19.446	22.441	18.232	18.966	18.196	18.841	18.937	19.727	18.141	18.141
Hospital Álvarez	998	941	1.081	1.035	1.091	1.240	1.014	1.155	996	40	1.089	1.072	1.044	1.044
Hospital Argerich	1.611	1.437	1.724	1.590	1.682	1.747	1.530	1.642	1.489	1.701	1.665	1.717	1.661	1.661
Hospital Durand	1.443	1.422	1.558	1.512	1.483	1.641	1.282	1.406	1.426	1.523	1.388	1.678	1.392	1.392
Hospital Fernández	1.412	1.303	1.599	1.473	1.556	1.395	1.329	1.338	1.364	1.504	1.520	1.644	1.472	1.472
Hospital Penna	1.288	1.253	1.437	1.368	1.291	1.486	1.353	1.316	1.299	1.405	1.262	1.445	1.340	1.340
Hospital Piñero	1.693	1.459	1.669	1.651	1.785	1.853	1.681	1.847	1.771	1.830	1.759	1.708	1.703	1.703
Hospital Pirovano	1.374	1.265	1.618	1.492	1.634	1.612	1.438	1.520	1.401	1.693	1.560	1.626	1.554	1.554
Hospital Ramos Mejía	2.055	1.669	2.072	1.906	2.131	2.193	1.891	2.051	1.793	1.995	2.033	2.295	1.898	1.898
Hospital Rivadavia	341	310	396	313	392	513	429	511	451	557	503	521	437	437
Hospital Santojanni	1.225	1.027	1.220	1.222	1.284	1.434	1.229	1.230	1.180	1.317	1.191	1.271	1.218	1.218
Hospital Tornú	582	526	637	601	675	638	589	604	585	634	568	649	655	655
Hospital Vélez Sársfield	775	643	798	815	846	959	751	786	732	849	862	819	822	822
Hospital Zubizarreta	498	466	582	531	616	663	521	574	556	592	560	659	547	547
Zonas 1, 2, 3 y 4 ^a	545	556	788	713	661	674	561	546	648	726	686	639	624	624
Zonas 5, 6, 7 y 8 ^b	240	230	347	412	324	373	300	291	331	433	412	290	383	383
Unidad Coronaria Móvil (ucm)	-	-	-	-	-	-	-	-	-	-	-	-	-	-
Centro 3 ^c	418	332	415	436	469	495	370	413	390	402	426	413	443	443
Unidad Psiquiátrica Móvil (upm)	57	77	58	61	53	57	43	36	40	44	66	66	58	58
Programa de Atención Domiciliaria de Urgencias (PADU)	632	476	993	1.275	1.231	3.197	1.660	1.440	1.466	1.285	1.105	926	659	659
Otros ^d	109	107	126	178	242	271	261	260	278	311	282	289	231	231

^a Las zonas 1, 2, 3 y 4 se encuentran en el microcentro de la Ciudad.

^b Las zonas 5, 6, 7 y 8 se encuentran en la periferia de la Ciudad.

^c Ex Centro de Salud y Acción Comunitaria.

^d Comprende Equipo de Comunicación Unificada de Emergencias Sanitarias (ECUES), Dispositivo de Eventos Especiales (DEES), patrulla sanitaria y Zonas 9, 10, 11, 12, 13 y 14.

Fuente: Ministerio de Salud (GCSA). Subsecretaría de Atención Integrada de Salud, Dirección General de Sistema de Atención Médica de Emergencia (SAMIE).

