

SEC *informa*

CIUDAD DE BUENOS AIRES

Agosto 2009

sec *informa*

Ciudad de Buenos Aires

Director General

Lic. José María Donati

Coordinadores de Contenidos

Lic. Nora G. Zuloaga

Lic. Alicia Samper

Lic. Pablo Perelman

Responsable de Comunicación y Diseño de la Información

Dr. Alejandro F. Sguario

Equipo Técnico de Contenidos

Sra. Claudia Angeleri, Sr. Hugo Baracat, Act. Pablo Caviezel, Lic. Roberto Dadamia, Cdra. Norma Doino, Lic. Susana Frías, Cdra. Verónica Goldin, Lic. Ester Gloria Gonzales, Lic. María Eugenia Lago, Arq. Elena Lagos, Sra. Nora Gauna, Lic. Rosalía Lloret, Dra. Victoria Mazzeo, Lic. Pablo Manzanelli, Lic. Ignacio Mognoni, Lic. Daniela Roldán, Sra. Valeria Serafini, Lic. Martín Santellán, Lic. Elina Vartuli

Diseño Gráfico

Sr. Facundo Marengo

Equipo Comunicación, Impresión y Distribución

Sra. Rocío Caballero, Sra. Carolina Lucero, Sr. Angel Colabella, Sr. Agustín Castro

Queda hecho el depósito que fija la Ley N° 11723

© 2009. Dirección General de Estadística y Censos (Ministerio de Hacienda GCBA)

ISSN: 1514-0636

Dirección General de Estadística y Censos
Av. San Juan 1340 | (C1148AAO) Ciudad de Buenos Aires
(54-11) 4307-4095
Atención de lunes a viernes de 9.00 a 17.00 horas
www.estadistica.buenosaires.gob.ar
comunicacion_estadistica@buenosaires.gob.ar



El Sistema de Gestión de la Calidad de la Dirección ha sido certificado según la Norma IRAM ISO 9001-2000

Índice

▶ SIGNOS CONVENCIONALES.....	6
------------------------------	---

Estadísticas Económicas y Fiscales

▶ ACTIVIDAD INDUSTRIAL Y COMERCIAL.....	11
▶ ACTIVIDAD SERVICIOS INFORMÁTICOS.....	27
▶ CONSTRUCCIÓN Y MERCADO INMOBILIARIO.....	31
▶ SECTOR FINANCIERO Y DE SEGUROS	41
▶ RECAUDACIÓN TRIBUTARIA.....	47
▶ SERVICIOS PÚBLICOS	55
▶ SECTOR HOTELERO	61
▶ TRABAJO Y EMPLEO	67
▶ TRANSPORTE.....	91

Estadísticas Sociodemográficas

▶ CULTURA.....	99
▶ DINÁMICA Y ESTRUCTURA DE LA POBLACIÓN.....	107
▶ ESPARCIMIENTO	111
▶ ESTADÍSTICAS VITALES.....	115
▶ PARTICIPACIÓN CIUDADANA.....	125
▶ PROMOCIÓN SOCIAL.....	131
▶ SALUD.....	137
▶ SEGURIDAD PÚBLICA	145
▶ SEGURIDAD SOCIAL.....	151

Signos convencionales

*	Dato provisorio
-	Dato igual a cero absoluto
0 ó 0,0	Dato igual a cero por redondeo de cifra positiva
-0	Dato igual a cero por redondeo de cifra negativa
.	Dato no registrado
...	Dato no disponible a la fecha de presentación de los resultados
///	Dato que no corresponde presentar debido a la naturaleza de las cosas o del cálculo
s	Dato confidencial por aplicación de las reglas del secreto estadístico
e	Dato estimado
-.-	Porcentaje de variación mayor a 1.000
- -	Dato ínfimo, menos de la mitad del último dígito mostrado

Presentación

SEC *informa* es una publicación periódica mensual con la última actualización disponible de la información que incluye.

En correspondencia con las áreas institucionales, comprende dos capítulos: Estadísticas Económicas y Fiscales y Estadísticas Sociodemográficas y, a la vez, cada uno de ellos, agrupa diversos aspectos temáticos.

Para ampliar el alcance de su difusión, SEC informa se presenta en versiones impresa y digital. La publicación impresa puede ser solicitada a la dirección de correo electrónico comunicacion_estadistica@buenosaires.gob.ar o consultada en el Centro de Documentación de la Dirección General de Estadística y Censos de la Ciudad de Buenos Aires, sita en Av. San Juan 1340 de esta Ciudad, de lunes a viernes de 9:00 a 17:00. Las versiones digitales –PDF y HTML– pueden consultarse vía Web en www.estadistica.buenosaires.gob.ar.

Mensualmente, con cada ejemplar que elabora, la Dirección General de Estadística y Censos del Gobierno de la Ciudad de Buenos Aires renueva su compromiso de satisfacer los objetivos de calidad y oportunidad de la información y destaca recursos humanos y tecnológicos de excelencia en pos de su concreción.

Lic. José M. Donati

Director General



» Estadísticas Económicas y Fiscales

» Actividad industrial y comercial

Cuadros

Cuadro 1	Ventas (miles de pesos) en centros de compra (<i>shopping centers</i>) por rubro. Ciudad de Buenos Aires. Mayo 2008/mayo 2009	14
Cuadro 2	Centros de compras (<i>shopping centers</i>). Cantidad de locales activos, Área Bruta Locativa (ABL) de los locales activos, ventas totales y ventas por m ² . Ciudad de Buenos Aires. Mayo 2008/mayo 2009	15
Cuadro 3	Ventas totales efectuadas en supermercados y centros de compras (<i>shopping</i>) de la Ciudad de Buenos Aires. Mayo 2008/mayo 2009 (miles de pesos) para valores corrientes, índice abril 2008=100 para valores constantes y variación porcentual	15
Cuadro 4	Ventas totales, superficie del área de ventas, cantidad de bocas y cantidad de operaciones en supermercados. Ciudad de Buenos Aires. Mayo 2008/mayo 2009	17
Cuadro 5	Ventas totales (miles de pesos) en supermercados por grupo de artículos. Ciudad de Buenos Aires. Mayo 2008/mayo 2009	17
Cuadro 6	Ventas totales (miles de pesos) en supermercados por grupos de artículos. Ciudad de Buenos Aires. Mayo 2008/mayo 2009	18
Cuadro 7	Ventas en comercios de electrodomésticos y artículos para el hogar por jurisdicción y participación de la Ciudad en las ventas del total país, según primer trimestre 2008/primer trimestre 2009	19
Cuadro 8	Ingresos fabriles por rama de actividad (9 dominios). Ciudad de Buenos Aires. Año 2008. (Índice base octubre 2001=100)	23
Cuadro 9	Personal ocupado, horas trabajadas por el personal asalariado, masa salarial por rama de actividad (9 dominios). Ciudad de Buenos Aires. Año 2008. (Índice base octubre 2001=100)	24
Cuadro 10	Intensidad laboral y costo laboral por rama de actividad (9 dominios). Ciudad de Buenos Aires. Año 2008. (Índice base octubre 2001=100)	25
Cuadro 11	Consumo de energía eléctrica e intensidad de uso energético por rama de actividad (9 dominios). Ciudad de Buenos Aires. Año 2008.	26

Gráficos

Gráfico 1	Supermercados. Ventas totales en la Ciudad de Buenos Aires. Mayo 2008/mayo 2009 (miles de pesos para valores corrientes e índice abril 2008=100 para valores constantes)	16
Gráfico 2	Centros de compras (<i>shopping</i>). Ventas totales en la Ciudad de Buenos Aires. Mayo 2008/mayo 2009 (miles de pesos para valores corrientes e índice abril 2008=100 para valores constantes)	16
Gráfico 3	Ingresos fabriles totales. Valores constantes de octubre 2001. Índice base octubre 2001=100 y tasa de variación interanual. Ciudad de Buenos Aires. Enero 2007/diciembre 2008	20
Gráfico 4	Desempeño sectorial. Tasas de variación porcentual interanual del ingreso fabril total. Valores constantes de octubre 2001. Ciudad de Buenos Aires. Año 2007/2008	21
Gráfico 5	Personal ocupado y horas trabajadas por el personal asalariado. Índice base octubre 2001=100. Ciudad de Buenos Aires. Enero 2004/diciembre 2008	21
Gráfico 6	Consumo de energía eléctrica. Índice base octubre 2001=100 y tasa de variación interanual. Ciudad de Buenos Aires. Enero 2005/diciembre 2008	22
Gráfico 7	Desempeño sectorial. Tasa de variación porcentual interanual de la masa salarial. Ciudad de Buenos Aires. Año 2007/2008	22

» Actividad comercial

Se incluye aquí información de las ventas en supermercados y centros de compras. Las ventas totales corresponden al monto total en pesos de las ventas efectuadas a lo largo de cada mes, valuadas al precio de venta en el establecimiento vendedor, incluyendo IVA y neto de bonificaciones o descuentos de cualquier tipo. No se incluyen cargos ni intereses por financiación. La evolución de las series, muestra una alta sensibilidad según el número de fines de semana del mes, y otros factores estacionales tales como festividades, feriados, pagos de aguinaldo, etc.

Con el objeto de aislar el efecto de las variaciones en los precios, se incluyen ambas series a valores constantes, expresadas como índices en base abril 2008= 100.

Para su cálculo se utilizan los índices de precios suministrados por INDEC, elaborados para este fin.

Ventas en supermercados

Corresponde a la actividad de las empresas de supermercados que cuentan por lo menos con alguna boca de expendio cuya superficie de venta supere los 300 m².

Las ventas en mayo de 2009, fueron realizadas a través de 375 bocas de expendio.

Ventas en centros de compras (*shopping*)

Corresponde a la actividad de los centros de compras ubicados en la Ciudad de Buenos Aires. Se incluyen las ventas en aquellos locales que desarrollan una actividad comercial cuya medición sea factible (en términos de volúmenes de venta), sin considerarse las actividades no estrictamente comerciales (Bancos, correos, etc.) ni las góndolas o *stands*. Tampoco se consideran las ventas de los supermercados que se ubican dentro de los centros de compras.

En mayo de 2009 las ventas fueron realizadas en 18 centros de compras a través de 1.281 locales activos.

Ventas de electrodomésticos

Corresponde a la venta minorista de electrodomésticos ubicados en la Ciudad de Buenos Aires. Se incluyen, entre otros artículos: televisores, *videocassetteras*, *DVD*, filmadoras, proyectores, cámaras fotográficas; equipos de audio, *walkman*, radios, grabadores y reproductores; heladeras y *freezers*; equipos de aires acondicionados; lavarropas, secarropas y lavavajillas; cocinas a gas y eléctricas, hornos microondas y eléctricos, calefactores, calefones y termotanques; computación y accesorios informáticos.

Al 31 de marzo de 2009 las ventas fueron realizadas en 205 locales.

Cuadro 1 Ventas (miles de pesos) en centros de compra (*shopping centers*) por rubro. Ciudad de Buenos Aires. Mayo 2008/mayo 2009

Período	Total	Indumentaria, calzado y marroquinería	Ropa y accesorios deportivos	Amoblamientos, decoración y textiles para el hogar	Patio de comidas, alimentos y kioscos
2008					
Mayo	308.546	176.283	17.536	14.794	32.337
Junio	316.293	178.901	18.246	13.090	34.571
Julio	331.733	176.967	19.294	15.570	43.150
Agosto	308.050	155.196	20.651	15.590	40.526
Septiembre	280.676	148.323	19.501	15.050	33.945
Octubre	305.527	165.584	21.070	13.324	33.710
Noviembre	295.404	164.172	17.432	13.615	34.354
Diciembre	449.183	254.237	28.958	18.664	43.225
2009					
Enero	244.604	122.143	14.698	11.139	33.292
Febrero	217.988	106.375	13.203	11.306	31.828
Marzo	263.842	135.797	16.658	13.567	34.104
Abril	295.436	167.106	18.254	14.150	34.505
Mayo	339.661	185.009	21.226	13.690	40.695

Continúa

Cuadro 1 Ventas (miles de pesos) en centros de compra (*shopping centers*) por rubro. Ciudad de Buenos Aires. Mayo 2008/mayo 2009

Conclusión

Período	Electrónicos, electrodomésticos y computación	Juguetería	Librería y papelería	Diversión y esparcimiento	Perfumería y farmacia	Otros
2008						
Mayo	32.378	2.720	4.542	7.088	11.087	9.781
Junio	34.750	2.714	4.902	7.744	12.425	8.950
Julio	31.984	3.775	5.342	12.340	13.248	10.063
Agosto	30.947	5.745	5.321	11.371	12.931	9.772
Septiembre	27.920	2.529	4.524	6.661	12.739	9.484
Octubre	33.229	2.518	4.679	5.875	14.815	10.723
Noviembre	31.229	2.718	4.372	5.620	12.077	9.815
Diciembre	40.547	8.892	9.193	6.578	23.417	15.472
2009						
Enero	24.701	3.803	5.451	7.783	12.745	8.849
Febrero	22.666	1.967	4.688	7.633	10.054	8.268
Marzo	27.799	2.304	5.886	6.714	11.309	9.704
Abril	26.256	2.209	4.477	6.498	13.159	8.822
Mayo	31.638	3.051	5.743	8.016	13.261	17.332

Fuente: Dirección General de Estadística y Censos (Ministerio de Hacienda GCBA) sobre la base de datos de INDEC. Encuesta de centros de compras (*shopping centers*).

Cuadro 2 Centros de compras (*shopping centers*). Cantidad de locales activos, Área Bruta Locativa (ABL) de los locales activos, ventas totales y ventas por m². Ciudad de Buenos Aires. Mayo 2008/mayo 2009

Período	Locales activos	Area Bruta Locativa de los locales activos (m ²)	Ventas totales (miles de pesos)	Ventas promedio por m ² (pesos)
2008				
Mayo	1.166	168.286	308.546	1.833
Junio	1.162	169.056	316.293	1.871
Julio	1.158	168.404	331.733	1.970
Agosto	1.156	168.412	308.050	1.829
Septiembre	1.157	169.059	280.676	1.660
Octubre	1.159	169.554	305.527	1.802
Noviembre	1.158	168.732	295.404	1.751
Diciembre	1.158	167.168	449.183	2.687
2009				
Enero	1.145	166.016	244.604	1.473
Febrero	1.144	166.137	217.988	1.312
Marzo	1.144	165.894	263.842	1.590
Abril	1.146	166.004	295.436	1.780
Mayo	1.281	191.783	339.661	1.771

Fuente: Dirección General de Estadística y Censos (Ministerio de Hacienda GCBA) sobre base de datos de INDEC. Encuesta de centros de compras (*shopping centers*).

Cuadro 3 Ventas totales efectuadas en supermercados y centros de compras (*shopping*) de la Ciudad de Buenos Aires. Mayo 2008/mayo 2009 (miles de pesos) para valores corrientes, índice abril 2008=100 para valores constantes y variación porcentual

Período	Supermercados		Centros de compras	
	Miles de pesos	Índice abril 2008=100	Miles de pesos	Índice abril 2008=100
2008				
Mayo	658.404	100,1	308.546	100,4
Junio	639.933	100,8	316.293	101,7
Julio	655.871	100,4	331.733	102,3
Agosto	686.818	101,0	308.050	101,8
Septiembre	663.233	101,5	280.676	102,3
Octubre	709.661	102,1	305.527	103,1
Noviembre	706.424	102,8	295.404	103,6
Diciembre	798.876	102,9	449.183	104,4
2009				
Enero	632.893	102,9	244.604	104,0
Febrero	618.432	102,8	217.988	104,0
Marzo	729.640	103,2	263.842	103,9
Abril	738.421	103,5	295.436	104,6
Mayo	746.649	103,9	339.661	105,0
Variación porcentual				
Mayo 2009 resp. mayo 2009	1,1	0,4 ^a	15,0	0,4 ^a
Mayo 2009 resp. mayo 2008	13,4	3,8 ^a	10,1	4,6 ^a
Acum. ene-mayo 2009 resp. ene-mayo 2008	18,9	4,3 ^a	1,4	4,5 ^a

^a Las variaciones porcentuales se calculan sobre los valores absolutos.

Fuente: Dirección General de Estadística y Censos (Ministerio de Hacienda GCBA) sobre la base de datos de INDEC. Encuesta de supermercados y encuesta de centros de compras.

Gráfico 1 Supermercados. Ventas totales en la Ciudad de Buenos Aires. Mayo 2008/mayo 2009 (miles de pesos para valores corrientes e índice abril 2008=100 para valores constantes)

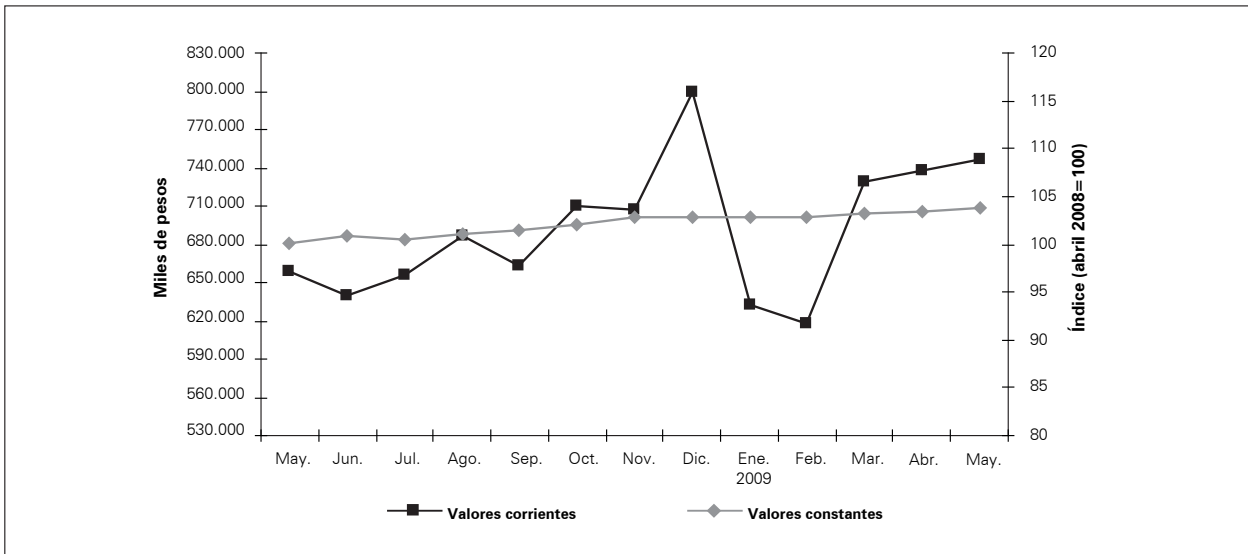

Fuente: Dirección General de Estadística y Censos (Ministerio de Hacienda GCBA) sobre la base de datos de INDEC. Encuesta de centros de compras.

Gráfico 2 Centros de compras (*shopping*). Ventas totales en la Ciudad de Buenos Aires. Mayo 2008/mayo 2009 (miles de pesos para valores corrientes e índice abril 2008=100 para valores constantes)

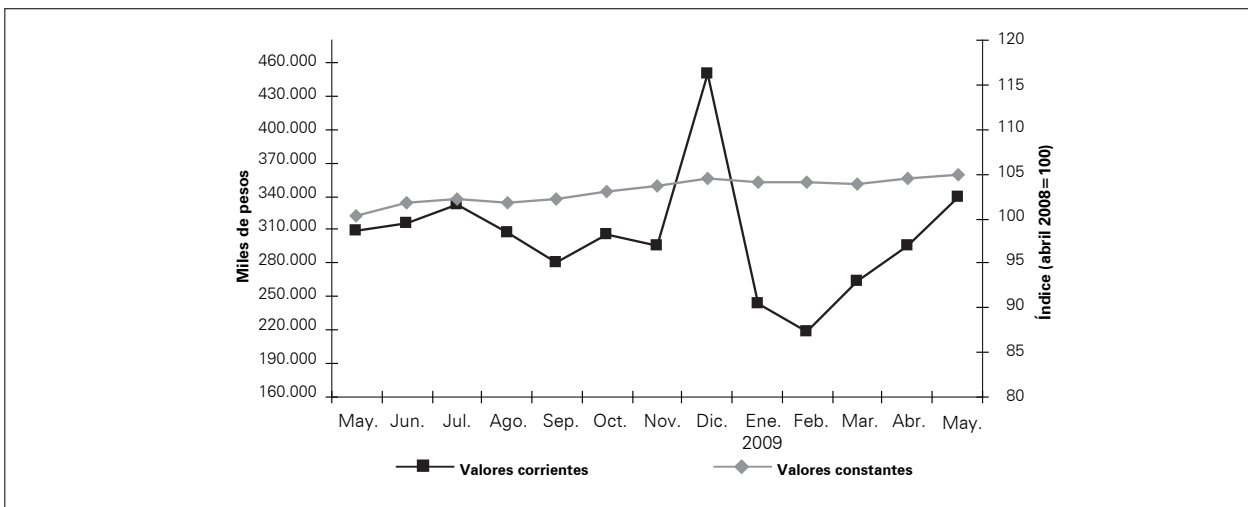

Fuente: Dirección General de Estadística y Censos (Ministerio de Hacienda GCBA) sobre la base de datos de INDEC. Encuesta de centros de compras.

Cuadro 4 Ventas totales, superficie del área de ventas, cantidad de bocas y cantidad de operaciones en supermercados. Ciudad de Buenos Aires. Mayo 2008/mayo 2009

Período	Ventas totales (miles de pesos)	Porcentaje del total nacional	Superficie (en m ²)	Bocas	Operaciones
2008					
Mayo	658.404	19,0	363.757	361	11.890.879
Junio	639.933	18,6	365.427	363	11.670.579
Julio	655.871	18,5	365.427	363	12.817.580
Agosto	686.818	18,1	369.690	364	12.714.879
Septiembre	663.233	18,7	371.640	365	12.203.845
Octubre	709.661	18,3	371.640	365	12.778.299
Noviembre	706.424	18,0	371.904	366	12.450.491
Diciembre	798.876	16,8	371.904	366	12.981.534
2009					
Enero	632.893	16,5	372.451	368	10.721.800
Febrero	618.432	17,1	372.656	369	10.430.963
Marzo	729.640	18,3	372.656	369	12.010.848
Abril	738.421	18,6	372.656	369	11.740.981
Mayo	746.649	18,6	382.152	375	12.006.079

Fuente: Dirección General de Estadística y Censos (Ministerio de Hacienda GCBA) sobre la base de datos de INDEC. Encuesta de supermercados.

Cuadro 5 Ventas totales (miles de pesos) en supermercados por grupo de artículos. Ciudad de Buenos Aires. Mayo 2008/mayo 2009

Período	Ventas totales	Alimentos y bebidas	Limpieza y perfumería	Indumen- taria, calzado y textiles para el hogar	Electrónicos y artículos para el hogar	Otros
2008						
Mayo	658.404	467.469	86.305	13.602	39.664	51.364
Junio	639.933	453.168	80.223	13.513	43.254	49.775
Julio	655.871	469.850	85.411	13.462	34.379	52.769
Agosto	686.818	487.821	89.148	12.444	37.815	59.590
Septiembre	663.233	478.405	85.304	10.290	37.761	51.473
Octubre	709.661	501.626	93.502	12.111	47.337	55.085
Noviembre	706.424	498.334	96.003	11.344	45.068	55.675
Diciembre	798.876	573.115	96.196	14.020	44.285	71.260
2009						
Enero	632.893	437.145	93.732	11.853	33.581	56.582
Febrero	618.432	429.421	92.175	10.731	28.427	57.678
Marzo	729.640	517.578	106.432	11.075	35.027	59.528
Abril	738.421	537.509	108.038	11.833	28.204	52.837
Mayo	746.649	524.433	109.222	15.055	37.138	60.801

Fuente: Encuesta de supermercados. INDEC.

Cuadro 6 Ventas totales (miles de pesos) en supermercados por grupos de artículos. Ciudad de Buenos Aires. Mayo 2008/mayo 2009

Período	Ventas totales	Bebidas	Almacén	Panadería	Lácteos	Carnes
2008						
Mayo	658.404	72.329	155.001	24.726	80.826	85.843
Junio	639.933	70.300	157.201	24.324	79.020	76.443
Julio	655.871	72.473	158.677	24.750	81.219	82.186
Agosto	686.818	75.481	163.108	25.845	87.384	83.676
Septiembre	663.233	74.416	156.583	24.661	88.323	81.034
Octubre	709.661	80.984	163.406	25.192	92.406	84.826
Noviembre	706.424	89.842	157.509	23.968	91.852	79.802
Diciembre	798.876	126.522	179.792	28.169	87.685	89.238
2009						
Enero	632.893	77.066	135.687	21.442	79.319	71.514
Febrero	618.432	74.704	145.492	22.161	72.254	67.957
Marzo	729.640	87.343	179.015	27.665	86.841	82.830
Abril	738.421	84.241	192.766	28.911	86.495	93.646
Mayo	746.649	83.299	185.958	29.664	88.820	85.560

Continúa

Cuadro 6 Ventas totales (miles de pesos) en supermercados por grupos de artículos. Ciudad de Buenos Aires. Mayo 2008/mayo 2009

Conclusión

Período	Verdulería y frutería	Alimentos preparados y rotisería	Artículos de limpieza y perfumería	Indumentaria, calzado y textiles para el hogar	Electrónicos y artículos para el hogar	Otros
2008						
Mayo	34.974	13.770	86.305	13.602	39.664	51.364
Junio	32.369	13.511	80.223	13.513	43.254	49.775
Julio	35.724	14.821	85.411	13.462	34.379	52.769
Agosto	36.642	15.685	89.148	12.444	37.815	59.590
Septiembre	38.330	15.058	85.304	10.290	37.761	51.473
Octubre	39.024	15.788	93.502	12.111	47.337	55.085
Noviembre	39.565	15.796	96.003	11.344	45.068	55.675
Diciembre	43.365	18.344	96.196	14.020	44.285	71.260
2009						
Enero	36.856	15.261	93.732	11.853	33.581	56.582
Febrero	33.689	13.164	92.175	10.731	28.427	57.678
Marzo	38.793	15.091	106.432	11.075	35.027	59.528
Abril	36.463	14.987	108.038	11.833	28.204	52.837
Mayo	35.685	15.447	109.222	15.055	37.138	60.801

Fuente: Dirección General de Estadística y Censos (Ministerio de Hacienda GCBA) sobre la base de datos de INDEC. Encuesta de supermercados.

Cuadro 7 Ventas en comercios de electrodomésticos y artículos para el hogar por jurisdicción y participación de la Ciudad en las ventas del total país. Primer trimestre 2008/primer trimestre 2009

Período	Ventas a precios corrientes		Participación ventas Ciudad/país (%)
	Total del país	Ciudad de Buenos Aires	
	(Miles de pesos)		
2008			
I Trimestre	2.155.909	538.076	25,0
Enero	787.898	189.306	24,0
Febrero	630.701	154.832	24,5
Marzo	737.310	193.938	26,3
II Trimestre	2.252.535	539.148	23,9
Abril	709.121	170.243	24,0
Mayo	762.641	180.916	23,7
Junio	780.773	187.989	24,1
III Trimestre	2.185.869	516.218	23,6
Julio	757.062	175.959	23,2
Agosto	751.313	177.489	23,6
Septiembre	677.494	162.770	24,0
IV Trimestre*	2.610.623	604.470	23,2
Octubre	883.607	203.717	23,1
Noviembre	788.779	189.958	24,1
Diciembre	938.237	210.795	22,5
2009			
I Trimestre*	1.903.368	450.675	23,7
Enero	666.599	149.416	22,4
Febrero	564.911	132.830	23,5
Marzo	671.858	168.429	25,1

Fuente: Dirección General de Estadística y Censos (Ministerio de Hacienda GGBA) sobre la base de datos de INDEC. Encuesta de comercios de electrodomésticos y artículos para el hogar.

» Actividad industrial

La Encuesta Industrial Mensual (EIM) es un indicador de coyuntura. Tiene por objeto evaluar el comportamiento de las distintas variables, en el desarrollo de la producción industrial, y se realiza con periodicidad mensual, en el ámbito de la Ciudad de Buenos Aires.

Esta encuesta es llevada a cabo en forma conjunta por la Dirección General de Estadística y Censos (DGEYC) del Gobierno de la Ciudad y el Instituto Nacional de Estadísticas y Censos (INDEC). La serie comienza en 2004.

El universo bajo estudio está conformado por 640 empresas, con locales productivos radicados en la Ciudad de Buenos Aires. A partir de la información aportada por las empresas, se elaboran números índices (con base octubre 2001) que reflejan la tendencia de: ingresos fabriles (venta de bienes elaborados con materia prima propia, manufacturas a pedido de terceros y reparaciones de maquinaria y equipos a terceros), personal ocupado (cantidad total de personas asalariadas ocupadas en los locales productivos), horas trabajadas, masa salarial, intensidad laboral (horas trabajadas por empleado asalariado), costo laboral, consumo de energía eléctrica e intensidad de uso energético (consumo de energía eléctrica por hora trabajada del personal asalariado).

El informe se presenta desagregado nueve ramas de actividad o dominios:

- » Alimentos, bebidas y tabaco
- » Textiles
- » Prendas de vestir
- » Papel e imprenta
- » Medicamentos de uso humano
- » Resto de productos químicos, caucho y plástico
- » Metales y productos metálicos
- » Maquinaria, equipos y automotores
- » Otras industrias manufactureras

Gráfico 3 Ingresos fabriles totales. Valores constantes de octubre 2001. Índice base octubre 2001=100 y tasa de variación interanual. Ciudad de Buenos Aires. Enero 2007/diciembre 2008

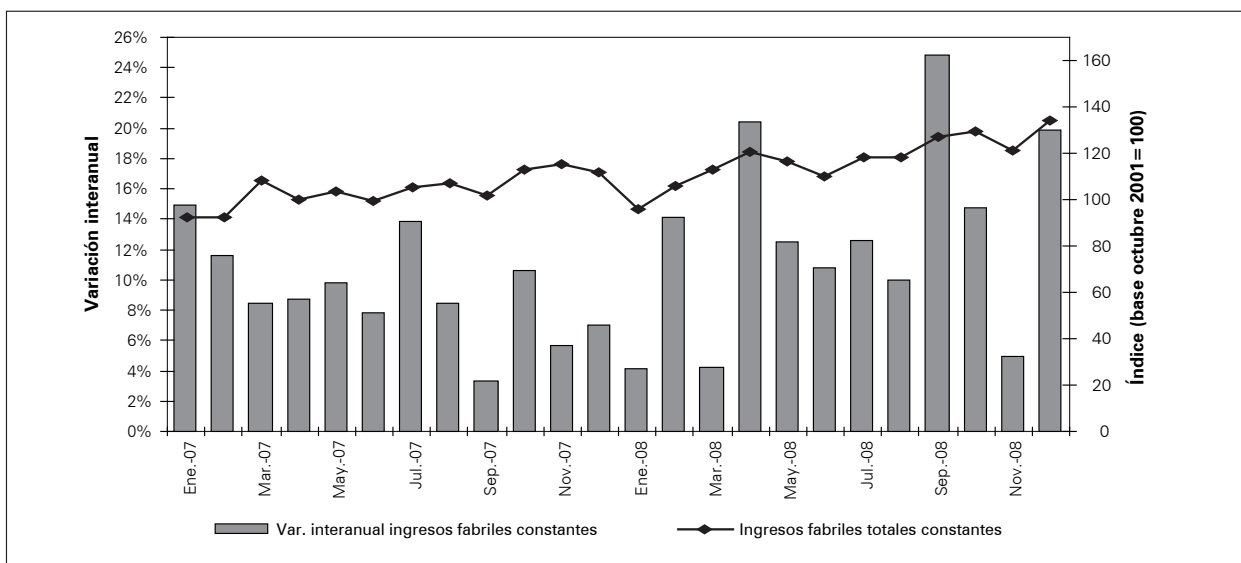

Nota: año 2008: datos provisorios.

Fuente: Dirección General de Estadística y Censos. (Ministerio de Hacienda GCBA). EIM.

Gráfico 4 Desempeño sectorial. Tasas de variación porcentual interanual del ingreso fabril total. Valores constantes de octubre 2001. Ciudad de Buenos Aires. Año 2007/2008

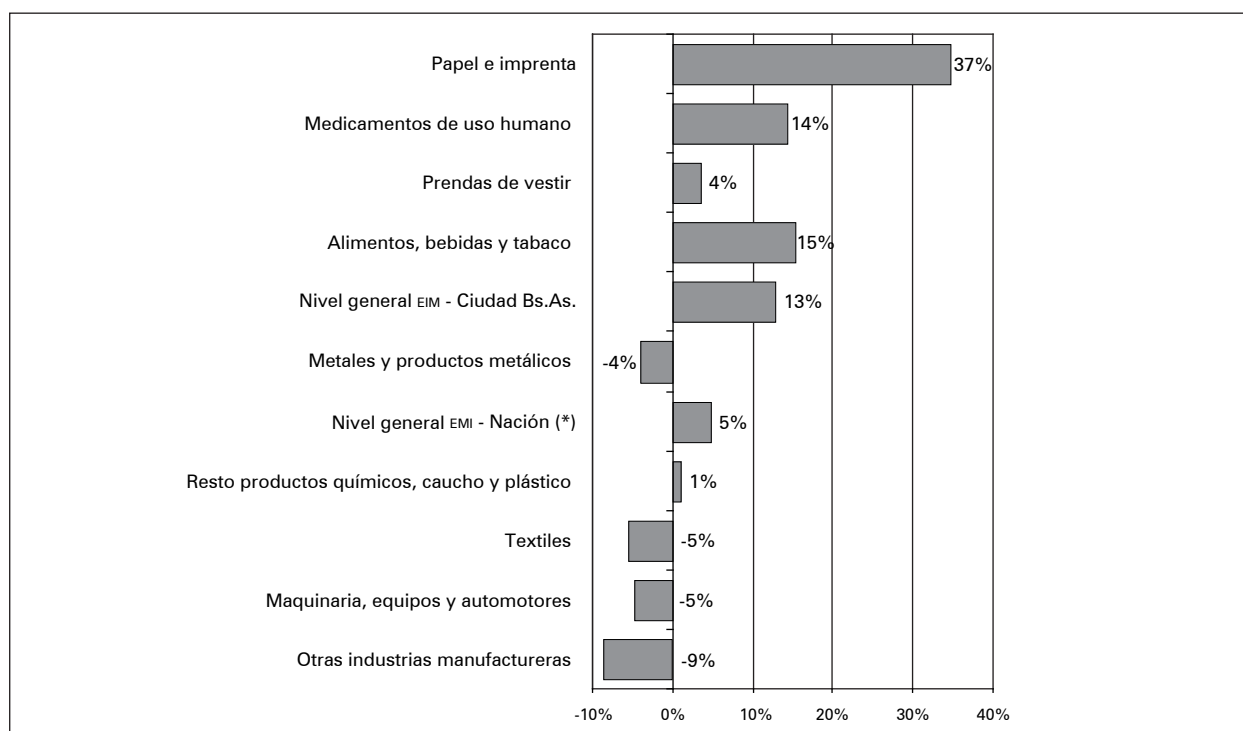

Nota: año 2008: datos provisorios.

Fuente: Dirección General de Estadística y Censos. (Ministerio de Hacienda GCBA). EIM.

Gráfico 5 Personal ocupado y horas trabajadas por el personal asalariado. Índice base octubre 2001=100. Ciudad de Buenos Aires. Enero 2004/diciembre 2008

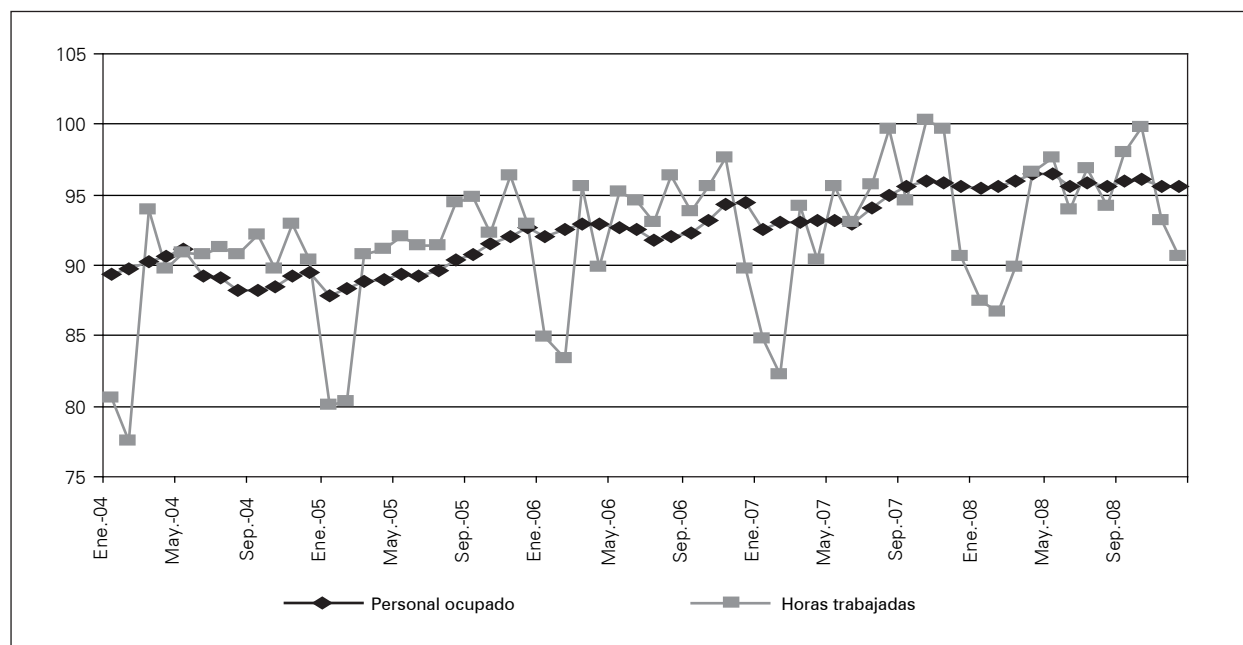

Nota: año 2008: datos provisorios.

Fuente: Dirección General de Estadística y Censos. (Ministerio de Hacienda GCBA). EIM.

Gráfico 6 Consumo de energía eléctrica. Índice base octubre 2001=100 y tasa de variación interanual. Ciudad de Buenos Aires. Enero 2005/diciembre 2008

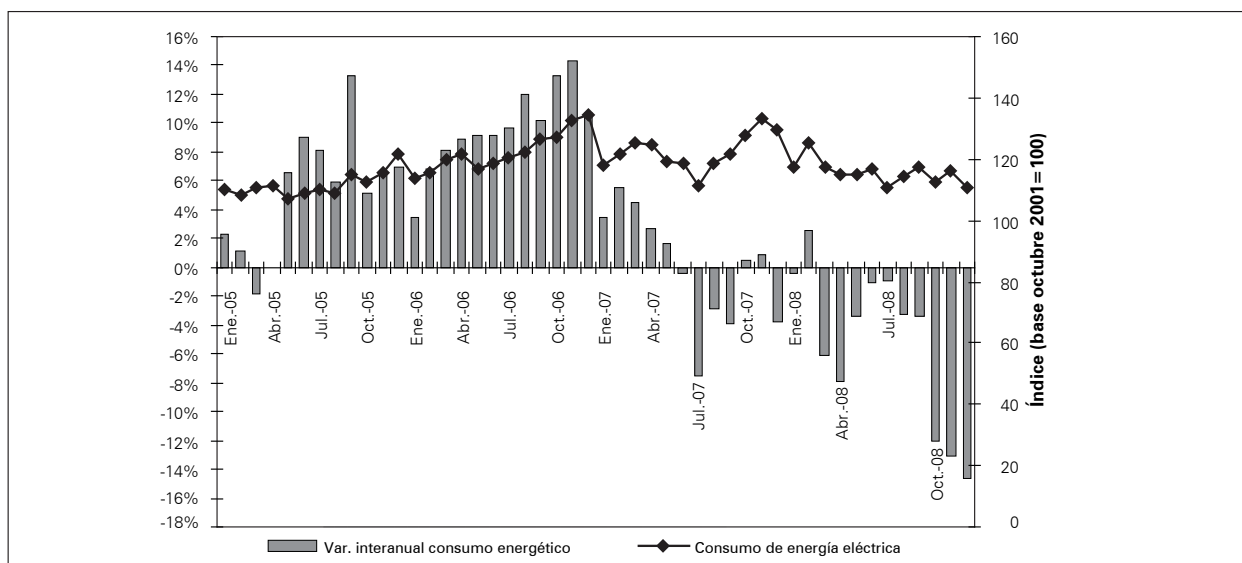

Nota: año 2008: datos provisorios.

Fuente: Dirección General de Estadística y Censos. (Ministerio de Hacienda GCBA). EIM.

Gráfico 7 Desempeño sectorial. Tasa de variación porcentual interanual de la masa salarial. Ciudad de Buenos Aires. Años 2007/2008

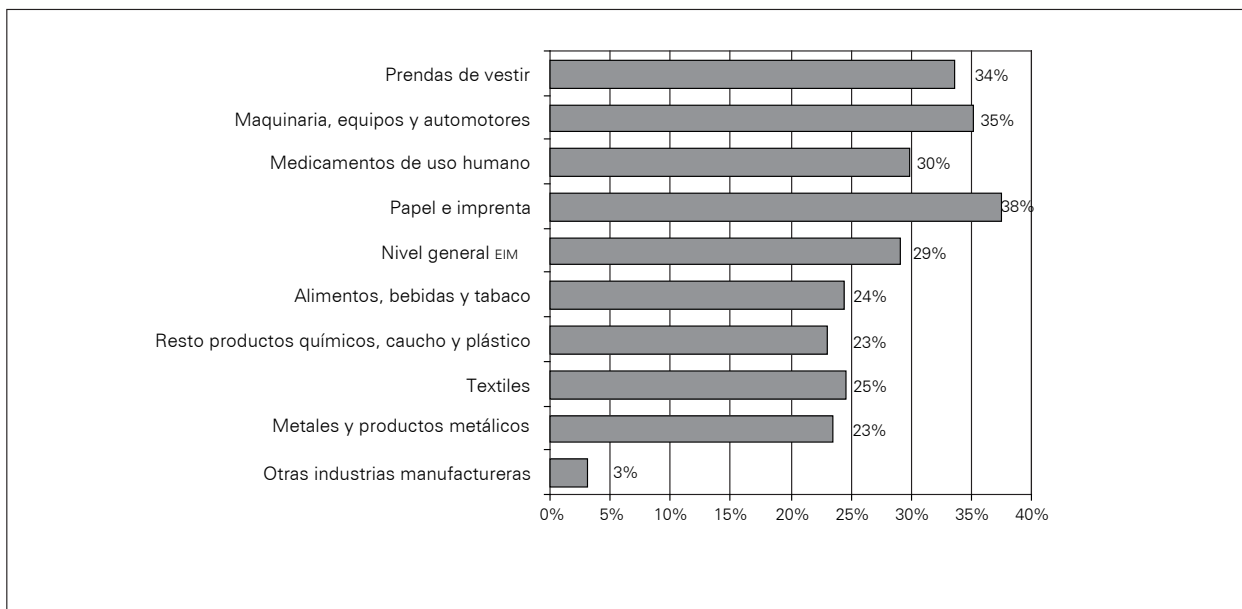

Nota: año 2008: datos provisorios.

Fuente: Dirección General de Estadística y Censos. (Ministerio de Hacienda GCBA). EIM.

Cuadro 8 Ingresos fabriles por rama de actividad. Ciudad de Buenos Aires. Año 2008. (Índice base octubre 2001 = 100)

Indicadores	2008											
	Ene.	Feb.	Mar.	Abr.	May.	Jun.	Jul.	Ago.	Sep.	Oct.	Nov.	Dic.
Valores corrientes												
Ingresos fabriles	322	350	375	410	402	382	417	410	443	453	424	455
Alimentos, bebidas y tabaco	437	450	448	492	481	438	505	467	495	547	591	625
Textiles	378	426	414	554	552	477	500	497	538	488	377	376
Prendas de vestir	153	232	256	317	269	164	235	304	314	311	240	202
Papel e imprenta	206	286	333	328	315	323	343	369	393	423	417	495
Medicamentos de uso humano	328	335	361	403	397	391	421	390	426	416	375	399
Resto productos químicos, caucho y plástico	379	359	370	436	427	419	476	445	504	517	418	428
Metales y productos metálicos	372	437	426	494	541	500	535	510	557	515	431	361
Maquinaria, equipos y automotores	349	351	388	406	418	442	409	409	427	401	382	437
Otras industrias manufactureras	634	500	546	601	604	547	644	539	678	708	566	615
Valores constante de octubre 2001												
Ingresos fabriles	96	106	113	121	116	110	118	118	127	129	121	134
Alimentos, bebidas y tabaco	148	150	146	156	152	137	158	150	159	176	192	205
Textiles	86	95	92	121	121	105	109	108	117	105	81	81
Prendas de vestir	71	105	115	140	119	72	102	131	133	130	100	84
Papel e imprenta	97	138	161	156	148	150	158	168	181	194	192	228
Medicamentos de uso humano	151	153	163	180	176	173	184	169	183	178	159	168
Resto productos químicos, caucho y plástico	32	30	31	35	34	33	37	34	38	38	31	32
Metales y productos metálicos	85	98	93	106	115	102	109	103	111	103	85	72
Maquinaria, equipos y automotores	71	73	81	79	80	91	76	82	85	79	74	107
Otras industrias manufactureras	183	145	154	169	166	148	170	142	173	179	146	157

Nota: datos provisionarios.

Fuente: Dirección General de Estadística y Censos. (Ministerio de Hacienda GCBA). EIM.

Cuadro 9 Personal ocupado, horas trabajadas por el personal asalariado, masa salarial por rama de actividad. Ciudad de Buenos Aires. Año 2008.
(Índice base octubre 2001=100)

Indicadores	2008												
	Ene.	Feb.	Mar.	Abr.	May.	Jun.	Jul.	Ago.	Sep.	Oct.	Nov.	Dic.	
Personal ocupado	96	96	96	97	96	96	96	96	96	96	96	96	96
Alimentos, bebidas y tabaco	90	90	91	90	91	90	90	90	92	93	94	94	94
Textiles	108	108	109	111	112	112	112	109	107	106	106	104	104
Prendas de vestir	81	82	82	82	82	80	81	81	82	80	79	79	79
Papel e imprenta	90	95	96	99	98	96	96	96	96	96	96	98	98
Medicamentos de uso humano	116	117	116	117	117	116	116	116	116	116	117	116	116
Resto productos químicos, caucho y plástico	106	105	105	105	106	106	105	104	103	102	100	101	101
Metales y productos metálicos	89	88	86	86	85	84	85	86	86	85	84	83	83
Maquinaria, equipos y automotores	90	89	90	90	88	89	90	90	90	91	89	90	90
Otras industrias manufactureras	107	92	91	93	94	94	93	94	94	97	93	92	92
Horas trabajadas	88	87	90	97	98	94	97	94	98	100	93	91	91
Alimentos, bebidas y tabaco	85	84	88	91	93	90	93	91	94	101	95	93	93
Textiles	92	100	108	115	118	113	118	110	112	113	104	93	93
Prendas de vestir	79	77	76	83	81	79	84	79	84	84	78	77	77
Papel e imprenta	84	87	89	96	96	92	87	93	96	96	93	95	95
Medicamentos de uso humano	97	103	103	114	115	111	116	109	115	116	109	102	102
Resto productos químicos, caucho y plástico	93	89	92	100	101	99	104	98	101	100	92	90	90
Metales y productos metálicos	86	84	89	97	97	92	98	93	98	96	87	82	82
Maquinaria, equipos y automotores	85	78	85	90	92	89	94	90	93	95	87	85	85
Otras industrias manufactureras	96	80	88	98	101	96	104	98	103	106	96	90	90
Masa salarial	265	255	252	274	280	289	292	292	301	312	303	340	340
Alimentos, bebidas y tabaco	233	233	242	251	256	249	255	256	263	285	279	299	299
Textiles	256	271	278	293	322	307	319	308	318	331	309	404	404
Prendas de vestir	255	242	250	264	266	268	298	299	309	303	289	322	322
Papel e imprenta	221	228	216	250	248	276	256	252	257	276	263	323	323
Medicamentos de uso humano	312	281	285	303	309	321	330	335	346	351	353	370	370
Resto productos químicos, caucho y plástico	314	319	296	317	322	324	334	329	334	343	335	355	355
Metales y productos metálicos	287	252	241	257	276	273	282	297	311	306	290	335	335
Maquinaria, equipos y automotores	268	257	262	281	297	302	312	322	332	333	319	362	362
Otras industrias manufactureras	347	263	264	293	313	298	324	319	336	352	331	365	365

Nota: datos provisionarios.

Fuente: Dirección General de Estadística y Censos. (Ministerio de Hacienda GCBA). EIM.

Cuadro 10 Intensidad laboral y costo laboral por rama de actividad. Ciudad de Buenos Aires. Año 2008. (Índice base octubre 2001 = 100)

Indicadores	2008											
	Ene.	Feb.	Mar.	Abr.	May.	Jun.	Jul.	Ago.	Sep.	Oct.	Nov.	Dic.
Intensidad laboral	92	91	94	100	101	98	101	99	102	104	97	95
Alimentos, bebidas y tabaco	95	94	97	101	103	100	103	100	102	108	101	99
Textiles	86	93	99	103	106	101	105	101	105	106	98	89
Prendas de vestir	97	94	94	101	99	98	103	98	103	104	98	98
Papel e imprenta	93	91	92	97	99	95	91	97	100	100	97	97
Medicamentos de uso humano	83	88	88	98	98	96	100	95	99	100	93	88
Resto productos químicos, caucho y plástico	88	85	87	95	96	94	98	94	98	98	91	89
Metales y productos metálicos	97	95	103	112	114	109	115	108	114	113	103	99
Maquinaria, equipos y automotores	94	88	94	101	104	100	104	100	103	105	97	95
Otras industrias manufactureras	90	87	98	105	107	103	111	104	109	109	103	98
Costo laboral	303	294	281	284	287	308	301	310	307	313	325	375
Alimentos, bebidas y tabaco	273	275	275	275	275	277	274	283	281	283	295	323
Textiles	277	270	256	255	272	272	271	279	283	292	297	435
Prendas de vestir	322	312	327	320	328	342	356	377	367	362	370	418
Papel e imprenta	263	262	242	260	257	302	292	272	268	286	281	341
Medicamentos de uso humano	322	273	276	266	269	289	286	306	301	301	325	362
Resto productos químicos, caucho y plástico	337	358	323	318	320	326	322	336	330	341	365	395
Metales y productos metálicos	331	301	270	265	285	297	289	318	318	318	334	407
Maquinaria, equipos y automotores	317	329	309	311	324	339	331	357	356	352	368	425
Otras industrias manufactureras	361	329	298	299	309	310	311	325	328	332	346	406

Nota: datos provisionarios.

Fuente: Dirección General de Estadística y Censos. (Ministerio de Hacienda GGBA). EIM.

Cuadro 11 Consumo de energía eléctrica e intensidad de uso energético por rama de actividad. Ciudad de Buenos Aires. Año 2008.
(Índice base octubre 2001 = 100)

Indicadores	2008											
	Ene.	Feb.	Mar.	Abr.	May.	Jun.	Jul.	Ago.	Sep.	Oct.	Nov.	Dic.
Consumo de energía eléctrica	117	125	118	115	115	117	110	115	117	112	116	111
Alimentos, bebidas y tabaco	90	91	95	87	78	79	77	79	81	79	100	87
Textiles	82	109	95	85	117	117	93	103	101	101	104	78
Prendas de vestir	65	68	68	63	60	60	58	63	60	60	63	63
Papel e imprenta	80	87	81	74	74	73	73	75	74	72	77	82
Medicamentos de uso humano	208	254	174	158	152	145	144	155	150	155	165	160
Resto productos químicos, caucho y plástico	215	205	206	247	237	248	226	236	255	231	215	210
Metales y productos metálicos	124	132	133	122	122	124	122	123	124	107	108	96
Maquinaria, equipos y automotores	137	138	144	145	145	163	160	149	160	144	111	127
Otras industrias manufactureras	139	135	143	127	153	154	139	152	153	157	145	151
Intensidad de uso energético	134	144	131	119	118	125	114	122	120	113	125	122
Alimentos, bebidas y tabaco	106	108	107	95	84	87	83	87	86	78	106	93
Textiles	89	109	88	74	99	104	79	94	90	89	100	84
Prendas de vestir	83	88	88	76	75	76	69	79	71	72	81	82
Papel e imprenta	95	100	92	77	76	80	83	81	77	75	83	86
Medicamentos de uso humano	215	247	169	139	132	130	125	141	130	133	152	157
Resto productos químicos, caucho y plástico	230	230	224	248	235	249	218	241	252	230	234	233
Metales y productos metálicos	144	158	148	126	125	135	125	132	127	111	125	117
Maquinaria, equipos y automotores	162	177	170	160	158	183	170	166	172	152	128	149
Otras industrias manufactureras	145	169	161	129	151	160	133	154	149	148	152	167

Nota: datos provisionarios.

Fuente: Dirección General de Estadística y Censos. (Ministerio de Hacienda GCBA). EIM.

» Actividad servicios informáticos

Cuadros

Cuadro 1	Ingresos promedio trimestral de servicios informáticos. Ciudad de Buenos Aires. Primer trimestre/tercer trimestre 2008 (en pesos)	29
Cuadro 2	Personal ocupado promedio del sector servicios informáticos. Ciudad de Buenos Aires. Primer trimestre/tercer trimestre 2008	29

» Actividad servicios informáticos

Esta información proviene de la encuesta de servicios informáticos mensual (ESIM), cuyo relevamiento trimestral es realizado por la Dirección General de Estadística y Censos del Gobierno de la Ciudad de Buenos Aires. El operativo de relevamiento de la ESIM fue iniciado en noviembre de 2003, pero en enero de 2008 se decidió renovar la muestra. Hasta el presente la Dirección se encontraba en un proceso de consolidación tanto del trabajo de campo como del análisis y procesamiento de los datos, a partir de esta publicación se comenzará a dar a conocer los resultados sobre el sector. Es una muestra seleccionada de un universo conformado por aquellas empresas de la Ciudad de Buenos Aires cuya rama de actividad sea, según la Clasificación Nacional de Actividades Económicas CLANAE 97/04 y el Nomenclador de Actividades Económicas para la Ciudad de Buenos Aires NAECBA, el código 72 "Servicios informáticos y actividades conexas menos la 725 "Mantenimiento y reparación de maquinaria de oficina, contabilidad e informática". La misma tiene por objetivo conocer las características generales del sector, en lo referido a la facturación y al personal ocupado.

Cuadro 1 Ingresos promedio trimestral de servicios informáticos.
Ciudad de Buenos Aires. Primer trimestre/tercer trimestre 2008 (pesos)

Período	Ingresos
2008	
I Trimestre	331.816.207
II Trimestre	323.503.179
III Trimestre*	334.363.877

Nota: los datos resultan del promedio de los ingresos mensuales.

Fuente: Dirección General de Estadística y Censos (Ministerio de Hacienda GCBA). ESIM.

Cuadro 2 Personal ocupado promedio del sector servicios informáticos.
Ciudad de Buenos Aires. Primer trimestre/tercer trimestre 2008

Período	Personal ocupado ¹
2008	
I Trimestre	28.333
II Trimestre	28.895
III Trimestre*	29.087

¹ Es el conjunto de personas remuneradas y no remuneradas que contribuyen mediante el aporte de su trabajo a la producción de bienes y servicios en el establecimiento durante el trimestre.

Nota: los datos resultan del promedio de la ocupación mensual.

Fuente: Dirección General de Estadística y Censos (Ministerio de Hacienda GCBA). ESIM.

» Construcción y Mercado inmobiliario

Cuadros

Cuadro 1	Permisos de construcción solicitados y superficie. Total, construcciones nuevas y ampliaciones (número de permisos, y variación porcentual). Ciudad de Buenos Aires. Agosto-diciembre 2008/agosto 2009	33
Cuadro 2	Permisos de construcción solicitados según destino. Total, construcciones nuevas y ampliaciones (en número de permisos y variación porcentual). Ciudad de Buenos Aires. Agosto-diciembre 2008/agosto 2009	34
Cuadro 3	Superficie cubierta de construcciones según destino. Total, construcciones nuevas y ampliaciones (en m ² y variación porcentual). Ciudad de Buenos Aires. Agosto-diciembre 2008/agosto 2009	34
Cuadro 4	Cantidad de viviendas nuevas según categoría, incluidas en los permisos solicitados y variación porcentual. Ciudad de Buenos Aires. Agosto-diciembre 2008/agosto 2009	35
Cuadro 5	Superficie cubierta (m ²) de viviendas nuevas según categoría, y variación porcentual. Ciudad de Buenos Aires. Agosto-diciembre 2008/agosto 2009	35
Cuadro 6	Viviendas nuevas por cantidad de ambientes según destino y categoría. Ciudad de Buenos Aires. Agosto 2009	36
Cuadro 7	Permisos otorgados para construcción de locales nuevos según destino. Ciudad de Buenos Aires. Agosto 2009	36
Cuadro 8	Permisos, superficie cubierta (m ²) de construcciones nuevas y ampliaciones y viviendas nuevas por barrio. Ciudad de Buenos Aires. Agosto 2009	37
Cuadro 9	Permisos, superficie cubierta (m ²) de construcciones nuevas y ampliaciones y viviendas nuevas por comunas. Ciudad de Buenos Aires. Agosto 2009	38
Cuadro 10	Mercado inmobiliario. Actos notariales y actos judiciales anotados en el Registro de la Propiedad Inmueble (cantidad y variación porcentual). Ciudad de Buenos Aires. Julio 2008/julio 2009	39
Cuadro 11	Mercado inmobiliario. Cantidad y monto de escrituras e hipotecas. Registrado en el Colegio de Escribanos de la Ciudad de Buenos Aires. Junio 2008/junio 2009	39

» Actividad de la construcción en la Ciudad de Buenos Aires

La información que se presenta corresponde a los permisos de obra de construcciones nuevas y ampliaciones solicitados por los profesionales ante la Dirección General de Registro de Obras y Catastro (DGROC) GCBA. El mismo contiene datos referidos a los últimos doce meses y permite obtener un indicador certero respecto a las tendencias constructivas de los inversores, la real oferta de unidades y la evolución en dicho período.

En los cuadros no se incluyen los permisos de obra pertenecientes al Instituto de Vivienda de la Ciudad.

Cuadro 1 Permisos de construcción solicitados y superficie. Total, construcciones nuevas y ampliaciones (número de permisos, y variación porcentual). Ciudad de Buenos Aires. Agosto-diciembre 2008/agosto 2009

Período	Total		Construcciones nuevas		Ampliaciones	
	Permisos	Superficie (m ²)	Permisos	Superficie (m ²)	Permisos	Superficie (m ²)
2008						
Agosto	210	254.081	147	237.324	63	16.757
Septiembre	142	103.879	98	89.493	44	14.386
Octubre	187	207.921	138	199.332	49	8.589
Noviembre	167	226.600	121	215.457	46	11.143
Diciembre	156	134.381	112	123.889	44	10.492
2009						
Enero	97	58.964	56	48.615	41	10.349
Febrero	117	170.961	72	158.304	45	12.657
Marzo	163	170.272	115	139.936	48	30.336
Abril	151	147.823	116	137.940	35	9.883
Mayo	139	146.310	97	138.962	42	7.348
Junio	185	168.432	125	151.530	60	16.902
Julio	154	103.572	95	88.306	59	15.266
Agosto	168	164.004	107	150.662	61	13.342
Variación porcentual						
Agosto 09/julio 09	9,1	58,3	12,6	70,6	3,4	-12,6
Agosto 09/agosto 08	-20,0	-35,5	-27,2	-36,5	-3,2	-20,4
Ene-ago 09/enero-agosto 08	-22,8	-44,6	-20,8	-40,0	-26,4	-66,8

Fuente: Dirección General de Estadística y Censos (Ministerio de Hacienda GCBA) sobre la base de datos del Ministerio de Desarrollo Urbano. Dirección General Registro de Obras y Catastro.

Cuadro 2 Permisos de construcción solicitados según destino. Total, construcciones nuevas y ampliaciones (número de permisos y variación porcentual). Ciudad de Buenos Aires. Agosto-diciembre 2008/agosto 2009

Período	Univivienda			Multivivienda			Otros destinos		
	Total	Const. nuevas	Ampliaciones	Total	Const. nuevas	Ampliaciones	Total	Const. nuevas	Ampliaciones
2008									
Agosto	45	19	26	108	87	21	57	41	16
Septiembre	29	15	14	86	67	19	27	16	11
Octubre	37	17	20	109	92	17	41	29	12
Noviembre	23	8	15	110	88	22	34	25	9
Diciembre	22	11	11	92	77	15	42	24	18
2009									
Enero	11	2	9	60	39	21	26	15	11
Febrero	18	7	11	60	46	15	38	19	19
Marzo	26	14	12	92	76	16	45	25	20
Abril	22	12	10	91	79	12	38	25	13
Mayo	20	7	13	88	67	21	31	23	8
Junio	23	12	11	99	77	22	63	36	27
Julio	31	12	19	95	67	28	28	16	12
Agosto	27	11	16	103	74	29	38	22	16
Variación porcentual									
Agosto 09/julio 09	-12,9	-8,3	-15,8	8,4	10,4	3,6	35,7	37,5	33,3
Agosto 09/agosto 08	-40,0	-42,1	-38,5	-4,6	-14,9	38,1	-33,3	-46,3	0,0
Ene-ago 09/ene-ago 08	-14,4	-4,9	-20,5	-28,3	-25,2	-36,2	-13,0	-12,1	-14,3

Fuente: Dirección General de Estadística y Censos (Ministerio de Hacienda GCBA) sobre la base de datos del Ministerio de Desarrollo Urbano. Dirección General Registro de Obras y Catastro.

Cuadro 3 Superficie cubierta de construcciones según destino. Total, construcciones nuevas y ampliaciones (en m² y variación porcentual). Ciudad de Buenos Aires. Agosto-diciembre 2008/agosto 2009

Período	Univivienda			Multivivienda			Otros destinos		
	Total	Const. nuevas	Ampliaciones	Total	Const. nuevas	Ampliaciones	Total	Const. nuevas	Ampliaciones
2008									
Agosto	7.427	4.668	2.759	135.700	132.528	3.172	110.954	100.128	10.826
Septiembre	5.275	4.084	1.191	77.188	69.217	7.971	21.416	16.192	5.224
Octubre	6.091	4.111	1.980	126.197	124.152	2.045	75.633	71.069	4.564
Noviembre	3.650	1.907	1.743	193.383	187.243	6.140	29.567	26.307	3.260
Diciembre	3.369	2.526	843	101.280	98.575	2.705	29.732	22.788	6.944
2009									
Enero	1.824	883	941	45.850	42.110	3.740	11.290	5.622	5.668
Febrero	2.629	1.526	1.103	81.626	77.903	3.723	86.706	78.875	7.831
Marzo	5.072	4.159	913	118.837	104.822	14.015	46.363	30.955	15.408
Abril	7.980	6.766	1.214	112.556	110.281	2.275	27.287	20.893	6.394
Mayo	3.302	1.664	1.638	120.996	117.257	3.739	22.012	20.041	1.971
Junio	4.826	3.446	1.380	122.168	117.174	4.994	41.438	30.910	10.528
Julio	6.114	3.439	2.675	77.795	70.560	7.235	19.663	14.307	5.356
Agosto	4.647	2.861	1.786	95.955	89.334	6.621	63.402	58.467	4.935
Variación porcentual									
Agosto 09/julio 09	-24,0	-16,8	-33,2	23,3	26,6	-8,5	222,4	308,7	-7,9
Agosto 09/agosto 08	-37,4	-38,7	-35,3	-29,3	-32,6	108,7	-42,9	-41,6	-54,4
Ene-ago 09/ene-ago 08	3,1	16,8	-17,4	-44,1	-44,9	-26,1	-48,6	-24,8	-78,7

Fuente: Dirección General de Estadística y Censos (Ministerio de Hacienda GCBA) sobre la base de datos del Ministerio de Desarrollo Urbano. Dirección General Registro de Obras y Catastro.

Cuadro 4 Cantidad de viviendas nuevas según categoría, incluidas en los permisos solicitados y variación porcentual. Ciudad de Buenos Aires. Agosto-diciembre 2008/agosto 2009

Período	Total de viviendas	Categoría			
		Sencilla	Confortable	Lujosa	Suntuosa
2008					
Agosto	1.540	628	346	108	458
Septiembre	950	202	359	73	316
Octubre	1.397	473	393	101	430
Noviembre	1.688	516	308	172	692
Diciembre	1.142	530	297	130	185
2009					
Enero	582	293	89	53	147
Febrero	1.032	314	181	117	420
Marzo	1.358	508	257	90	503
Abril	1.332	396	381	162	393
Mayo	1.237	448	252	68	469
Junio	1.471	586	423	134	328
Julio	964	601	224	47	92
Agosto	1.084	457	235	160	232
Variación porcentual					
Agosto 09/julio 09	12,4	-24,0	4,9	240,4	152,2
Agosto 09/agosto 08	-29,6	-27,2	-32,1	48,1	-49,3
Ene-ago 09/ene-ago 08	-35,8	-14,2	-39,8	-40,4	-49,5

Fuente: Dirección General de Estadística y Censos (Ministerio de Hacienda GCBA) sobre la base de datos del Ministerio de Desarrollo Urbano. Dirección General Registro de Obras y Catastro.

Cuadro 5 Superficie cubierta (m²) de viviendas nuevas según categoría, y variación porcentual. Ciudad de Buenos Aires. Agosto-diciembre 2008/agosto 2009

Período	Superficie total	Categoría			
		Sencilla	Confortable	Lujosa	Suntuosa
2008					
Agosto	131.778	48.581	34.683	8.657	39.857
Septiembre	79.161	15.285	30.833	7.323	25.720
Octubre	124.032	33.807	38.001	10.731	41.493
Noviembre	188.842	37.462	28.159	15.938	107.283
Diciembre	99.924	39.215	26.006	12.890	21.813
2009					
Enero	43.911	20.326	7.314	3.807	12.464
Febrero	79.089	21.748	14.626	9.365	33.350
Marzo	119.115	34.869	25.713	9.591	48.942
Abril	115.385	28.735	34.509	13.278	38.863
Mayo	118.084	34.892	20.173	6.411	56.608
Junio	120.389	39.872	38.744	12.092	29.681
Julio	78.222	43.043	21.187	5.551	8.441
Agosto	92.931	31.864	24.335	14.855	21.877
Variación porcentual					
Agosto 09/julio 09	18,8	-26,0	14,9	167,6	159,2
Agosto 09/agosto 08	-29,5	-34,4	-29,8	71,6	-45,1
Ene-ago09/ene-ago 08	-43,0	-17,0	-39,4	-45,6	-57,7

Fuente: Dirección General de Estadística y Censos (Ministerio de Hacienda GCBA) sobre la base de datos del Ministerio de Desarrollo Urbano. Dirección General Registro de Obras y Catastro.

Cuadro 6 Viviendas nuevas por cantidad de ambientes según destino y categoría. Ciudad de Buenos Aires. Agosto 2009

Destino y categoría	Total	Cantidad de ambientes						
		1	2	3	4	5	6	Más de 6
Total	1.084	443	389	173	76	-	3	-
Univienda	11	-	5	1	4	-	1	-
Sencilla	-	-	-	-	-	-	-	-
Confortable	3	-	-	1	2	-	-	-
Lujosa	2	-	1	-	1	-	-	-
Suntuosa	6	-	4	-	1	-	1	-
Multivienda	1.073	443	384	172	72	-	2	-
Sencilla ¹	457	220	197	37	3	-	-	-
Confortable	232	25	91	102	14	-	-	-
Lujosa	158	90	32	1	34	-	1	-
Suntuosa	226	108	64	32	21	-	1	-

¹ Se incluyen las viviendas nuevas en locales.

Fuente: Dirección General de Estadística y Censos (Ministerio de Hacienda GCBA) sobre la base de datos del Ministerio de Desarrollo Urbano. Dirección General Registro de Obras y Catastro.

Cuadro 7 Permisos otorgados para construcción de locales nuevos según destino. Ciudad de Buenos Aires. Agosto 2009

Destino de la obra	Permisos		Superficie	
	Construcciones nuevas	Ampliaciones	Construcciones nuevas	Ampliaciones
Total	22	16	58.467	4.935
Industria	1	-	49.636	-
Almacenes y galpones	2	1	615	369
Administración, banca y finanzas	3	5	2.117	2.462
Comercio	10	3	2.263	395
Educación	2	3	2.525	668
Salud	1	-	655	-
Transporte	3	-	656	-
Hotelería	-	2	-	921
Cultura y espectáculos	-	1	-	100
Recreación	-	1	-	20
Gastronomía	-	-	-	-
Otros	-	-	-	-

Fuente: Dirección General de Estadística y Censos (Ministerio de Hacienda GCBA) sobre la base de datos del Ministerio de Desarrollo Urbano. Dirección General Registro de Obras y Catastro.

Cuadro 8 Permisos, superficie cubierta (m²) de construcciones nuevas y ampliaciones y viviendas nuevas por barrio. Ciudad de Buenos Aires. Agosto 2009

Barrio	Construcciones nuevas		Ampliaciones		Viviendas nuevas	
	Permisos	Superficie	Permisos	Superficie	Cantidad	Superficie
Total	107	150.662	61	13.342	1.084	92.931
Agronomía	-	-	-	-	-	-
Almagro	5	14.681	-	-	182	14.110
Balvanera	2	2.058	1	102	10	534
Barracas	-	-	1	469	-	-
Belgrano	7	6.255	2	1.509	56	5.396
Boca	1	359	-	-	-	-
Boedo	1	395	-	-	6	395
Caballito	8	11.898	3	641	126	11.769
Coghlan	-	-	-	-	-	-
Constitución	2	1.568	-	-	26	1.423
Colegiales	1	606	3	399	9	734
Chacarita	2	945	1	30	7	534
Flores	1	2.777	2	169	14	2.777
Floresta	2	1.631	-	-	-	-
Liniers	4	2.630	-	-	38	2.630
Mataderos	2	854	6	1.116	22	1.407
Monte Castro	2	353	3	260	5	353
Montserrat	1	41	1	297	-	-
Nueva Pompeya	-	-	-	-	-	-
Núñez	2	2.883	1	118	35	3.001
Palermo	5	5.150	4	409	65	4.796
Parque Avellaneda	2	1.492	-	-	9	1.472
Parque Chacabuco	2	1.617	1	216	2	216
Parque Chas	1	3.160	1	83	45	3.066
Parque Patricios	1	580	1	428	8	1.008
Paternal	1	585	-	-	3	376
Puerto Madero	-	-	-	-	-	-
Recoleta	1	28	-	-	-	-
Retiro	-	-	-	-	-	-
Saavedra	7	5.883	3	257	50	4.735
San Cristóbal	1	22	2	387	2	116
San Nicolás	-	-	1	818	-	-
San Telmo	1	1.892	-	-	21	1.742
Vélez Sársfield	4	4.234	2	135	57	4.054
Versalles	1	325	1	92	5	325
Villa Crespo	6	4.864	1	672	40	3.610
Villa del Parque	5	9.099	1	64	82	8.859
Villa Devoto	6	2.150	4	848	26	2.280
Villa Gral. Mitre	1	241	-	-	4	241
Villa Ortúzar	-	-	2	1.032	8	746
Villa Pueyrredón	5	3.740	-	-	60	3.489
Villa Lugano	3	1.490	2	472	11	1.168
Villa Luro	-	-	1	17	-	-
Villa Real	2	369	1	294	8	663
Villa Riachuelo	-	-	3	724	9	561
Villa Santa Rita	1	529	1	266	11	795
Villa Soldati	2	50.230	2	443	1	296
Villa Urquiza	6	3.048	3	575	21	3.254

Fuente: Dirección General de Estadística y Censos (Ministerio de Hacienda GCBA) sobre la base de datos del Ministerio de Desarrollo Urbano. Dirección General Registro de Obras y Catastro.

Cuadro 9 Permisos, superficie cubierta (m²) de construcciones nuevas y ampliaciones y viviendas nuevas por comunas. Ciudad de Buenos Aires. Agosto 2009

Comunas	Construcciones nuevas		Ampliaciones		Viviendas nuevas	
	Permisos	Superficie	Permisos	Superficie	Cantidad	Superficie
Total	107	150.662	61	13.342	1.084	92.931
1	4	3.501	2	1.115	47	3.165
2	1	28	-	-	-	-
3	3	2.080	3	489	12	650
4	2	939	2	897	8	1.008
5	6	15.076	-	-	188	14.505
6	8	11.898	3	641	126	11.769
7	3	4.394	3	385	16	2.993
8	5	51.720	7	1.639	21	2.025
9	8	4.976	6	1.116	69	5.509
10	11	6.912	8	798	75	5.395
11	13	12.019	6	1.178	123	12.175
12	18	12.671	6	832	131	11.478
13	10	9.744	6	2.026	100	9.131
14	5	5.150	4	409	65	4.796
15	10	9.554	5	1.817	103	8.332

Fuente: Dirección General de Estadística y Censos (Ministerio de Hacienda GCBA) sobre la base de datos del Ministerio de Desarrollo Urbano. Dirección General Registro de Obras y Catastro.

» Mercado inmobiliario

Se presenta la información de los actos notariales (escrituras e hipotecas) y actos judiciales transferenciales de dominio (propiedad), anotados en el Registro de la Propiedad Inmueble y en el Colegio de Escribanos de la Ciudad de Buenos Aires.

Estos datos permiten una aproximación a la evolución del mercado inmobiliario.

Cuadro 10 Actos Notariales y actos judiciales anotados en el Registro de la Propiedad Inmueble. Ciudad de Buenos Aires. Julio 2008/julio 2009

Período	Actos notariales			Actos judiciales transf. de dominio
	Total	Escrituras traslativas de dominio	Hipotecas	
2008				
Julio	9.774	9.081	693	1.852
Agosto	8.691	8.067	624	1.202
Septiembre	9.465	8.726	739	1.809
Octubre	9.400	8.695	705	1.769
Noviembre	8.071	7.541	530	1.864
Diciembre	8.047	7.404	643	1.965
2009				
Enero	7.670	7.177	493	868
Febrero	4.325	4.001	324	1.101
Marzo	5.010	4.649	361	1.493
Abril	5.742	5.378	364	1.526
Mayo	5.736	5.401	335	1.452
Junio	6.670	6.245	425	1.752
Julio	7.209	6.816	393	1.112
Variación porcentual				
Julio 2009 respecto de junio 2009	8,1	9,1	-7,5	-36,5
Julio 2009 respecto de julio 2008	-26,2	-24,9	-43,3	-40,0
Enero/julio 2009 respecto enero/julio 2008	44,4	43,0	64,0	15,9

Fuente: Registro de la Propiedad Inmueble.

Cuadro 11 Escrituras e hipotecas registrados en el Colegio de Escribanos de la Ciudad de Buenos Aires. Junio 2008/junio2009

Año	Escrituras		Hipotecas	
	Cantidad	Monto (pesos)	Cantidad	Monto (pesos)
2008				
Junio	5.998	1.495.790.390	1.180	181.825.681
Julio	6.847	1.516.771.384	1.433	250.259.762
Agosto	5.680	1.289.156.018	1.272	340.962.637
Septiembre	6.221	1.444.108.734	1.257	277.560.350
Octubre	6.454	1.615.776.292	1.229	252.504.968
Noviembre	5.211	1.345.700.471	989	164.278.596
Diciembre	5.922	1.494.128.973	962	246.130.832
2009				
Enero	2.545	730.295.675	192	51.531.459
Febrero	2.500	614.521.364	45	6.759.108
Marzo	3.607	1.065.212.516	1	2.421.000
Abril	3.718	1.037.404.176	2	202.000
Mayo	3.664	995.772.650	3	467.000
Junio	4.277	1.294.088.616	-	-

Fuente: Colegio de Escribanos de la Ciudad de Buenos Aires.

» Sector Financiero y de Seguros

Cuadros

Cuadro 1	Préstamos por jurisdicción y sector y participación relativa de la Ciudad en el total del país. Total país y Ciudad de Buenos Aires. Año 2009	44
Cuadro 2	Depósitos por jurisdicción y sector y participación relativa de la Ciudad en el total del país. Total país y Ciudad de Buenos Aires. Año 2009	44
Cuadro 3	Casas centrales, sucursales y cajeros automáticos de entidades financieras por jurisdicción y participación relativa de la Ciudad en el total del país. Total país y Ciudad de Buenos Aires. Año 2009	45
Cuadro 4	Préstamos y depósitos del Banco de la Ciudad de Buenos Aires, participación relativa sobre el total del país y sobre el total de la Ciudad y ubicación en el <i>ranking</i> . Año 2009	45
Cuadro 5	Préstamos otorgados por el Banco de la Ciudad de Buenos Aires por destino (millones de pesos). Año 2009	45
Cuadro 6	Depósitos en el Banco de la Ciudad de Buenos Aires por origen (millones de pesos). Año 2009	46

» Sector Financiero y de Seguros

En esta sección se incluye información referida a las entidades financieras de la Ciudad de Buenos Aires. Dada la elevada participación del sector financiero de la Ciudad de Buenos Aires en la total del país, también se presenta la información correspondiente a este agregado a nivel nacional con fines comparativos. Se brindan datos del número de casas centrales, sucursales, cajeros automáticos, total de depósitos y total de préstamos. Habida cuenta de que el Banco de la Ciudad de Buenos Aires constituye el agente financiero del Gobierno de la Ciudad de Buenos Aires, también se brinda información específica acerca de su operatoria.

Intermediación financiera

Se entiende por intermediación financiera a aquellas actividades que tienen por objeto obtener fondos contrayendo pasivos por cuenta propia a los efectos de conceder créditos y/o adquirir activos financieros. Por lo tanto, el término "intermediación", se toma en un sentido amplio, es decir, se refiere tanto a la actividad típicamente mediadora, sin incorporación al patrimonio de los recursos que luego se transfieren a terceros, como aquellas en las que los recursos pasan a formar parte del patrimonio de la entidad intermediadora.

Entidad financiera

Se denomina entidad financiera a todas las instituciones que realizan operaciones de intermediación financiera: Bancos públicos, Bancos privados, Bancos cooperativos, compañías financieras de capital nacional, compañías financieras de capital extranjero y cajas de crédito.

Casas centrales

Puede coincidir con la casa matriz o sede fundacional. A fin de evitar duplicaciones se considera una u otra, por entidad autorizada por el BCRA.

Sucursales

Incluye todas las modalidades previstas de filiales habilitadas: agencia, delegación, filial, oficina y sucursal.

Cajeros automáticos

Incluye tanto los ubicados dentro de las entidades como los que operan en aeropuertos, dependencias públicas, empresas, fábricas, hipermercados, hospitales, terminales de ómnibus y ferrocarriles, *shoppings*, subtes, etc.

Depósitos

Incluye los depósitos en cuentas corrientes, cajas de ahorro y plazos fijos nominados en pesos y dólares. Los saldos en moneda extranjera informados por cada entidad financiera, expresados en dólares estadounidenses, se convierten a pesos utilizando el tipo de cambio de referencia, que al cierre del mes de junio fue de 3,80 pesos por dólar estadounidense.

Préstamos

Incluye adelantos en cuenta corriente, documentos descontados, hipotecarios, prendarios, personales y otros préstamos en efectivo no comprendidos en los anteriores, nominados en pesos y dólares. Los saldos en moneda extranjera informados por cada entidad financiera, expresados en dólares estadounidenses, se convierten a pesos utilizando el tipo de cambio de referencia, que al cierre del mes de junio fue de 3,80 pesos por dólar estadounidense.

Ranking

Posicionamiento nacional de las entidades en magnitud de depósitos y préstamos.

Cuadro 1 Préstamos por jurisdicción y sector y participación relativa de la Ciudad en el total del país. Total país y Ciudad de Buenos Aires. Año 2009

Jurisdicción y sector	Préstamos ¹	
	I Trimestre	II Trimestre
Total país (millones de pesos)	141.472	146.546
Sector público no financiero (moneda nacional)	9.246	11.321
Sector privado no financiero (moneda nacional)	109.932	113.104
Sector público y privado (moneda extranjera)	22.294	22.121
Ciudad de Buenos Aires (millones de pesos)	81.931	83.066
Sector público no financiero (moneda nacional)	8.361	10.203
Sector privado no financiero (moneda nacional)	55.111	54.540
Sector público y privado (moneda extranjera)	18.460	18.323
Participación relativa de la Ciudad de Buenos Aires/total país	57,9	56,7
Sector público no financiero (moneda nacional)	90,4	90,1
Sector privado no financiero (moneda nacional)	50,1	48,2
Sector público y privado (moneda extranjera)	82,8	82,8

¹ Los saldos en moneda extranjera informados por cada entidad financiera, expresados en dólares estadounidenses, se convierten a pesos utilizando el tipo de cambio de referencia, que al cierre del mes de junio fue de 3,80 pesos por dólar estadounidense.

Fuente: Dirección General de Estadística y Censos (Ministerio de Hacienda GCBA) sobre la base de datos del Banco Central de la República Argentina, Boletín estadístico.

Cuadro 2 Depósitos por jurisdicción y sector y participación relativa de la Ciudad en el total del país. Total país y Ciudad de Buenos Aires. Año 2009

Jurisdicción y sector	Depósitos ¹	
	I Trimestre	II Trimestre
Total país (millones de pesos)	246.441	253.744
Sector público no financiero (moneda nacional)	68.255	68.017
Sector privado no financiero (moneda nacional)	137.505	141.285
Sector público y privado (moneda extranjera)	40.681	44.442
Ciudad de Buenos Aires (millones de pesos)	132.978	134.501
Sector público no financiero (moneda nacional)	43.388	40.941
Sector privado no financiero (moneda nacional)	66.921	68.681
Sector público y privado (moneda extranjera)	22.669	24.879
Participación relativa de la Ciudad de Buenos Aires/total país	54,0	53,0
Sector público no financiero (moneda nacional)	63,6	60,2
Sector privado no financiero (moneda nacional)	48,7	48,6
Sector público y privado (moneda extranjera)	55,7	56,0

¹ Los saldos en moneda extranjera informados por cada entidad financiera, expresados en dólares estadounidenses, se convierten a pesos utilizando el tipo de cambio de referencia, que al cierre del mes de junio fue de 3,80 pesos por dólar estadounidense.

Fuente: Dirección General de Estadística y Censos (Ministerio de Hacienda GCBA) sobre la base de datos del Banco Central de la República Argentina, Boletín estadístico.

Cuadro 3 Casas centrales, sucursales y cajeros automáticos de entidades financieras por jurisdicción y participación relativa de la Ciudad en el total del país. Total país y Ciudad de Buenos Aires. Año 2009

Jurisdicción	I Trimestre
Total país	
Casas centrales	84
Sucursales	4.012
Cajeros automáticos	10.053
Ciudad de Buenos Aires	
Casas centrales	75
Sucursales	775
Cajeros automáticos	3.378
Participación relativa de la Ciudad de Buenos Aires/total país	
Casas centrales	89,3
Sucursales	19,3
Cajeros automáticos	33,6

Fuente: Banco Central de la República Argentina. Gerencia de Autorización de Entidades Financieras e Información de Entidades Financieras.

Cuadro 4 Préstamos y depósitos del Banco de la Ciudad de Buenos Aires, participación relativa sobre el total del país y sobre el total de la Ciudad y ubicación en el *ranking*. Año 2009

Período	Préstamos			Depósitos			
	Total (millones de pesos)	Participación relativa sobre el total país (%)	Ubicación en el <i>ranking</i>	Total (millones de pesos)	Participación relativa sobre el total país (%)	Participación relativa sobre la Ciudad de Buenos Aires (%)	Ubicación en el <i>ranking</i>
2009							
Enero	7.150,4	4,9	7	9.526,4	3,9	7,2	8
Febrero	7.720,1	5,3	7	9.771,2	4,0	7,3	8
Marzo	7.385,6	5,0	7	10.413,2	4,3	7,7	8

Fuente: Gerencia de Contabilidad del Banco de la Ciudad de Buenos Aires, "Estadísticas bancarias" de ADEBA. Banco Central de la República Argentina, Información de Entidades Financieras.

Cuadro 5 Préstamos otorgados por el Banco de la Ciudad de Buenos Aires por destino (millones de pesos). Año 2009

Destino ¹	Enero	Febrero	Marzo
Total	7.152,5	7.220,0	7.385,6
Sector público no financiero	1.963,3	1.963,0	1.963,5
Sector financiero	60,6	8,3	4,5
Sector privado no financiero y residentes en el exterior	5.239,0	5.359,1	5.531,2
Adelantos	248,6	313,4	380,4
Documentos a sola firma descontados y comprados	951,2	972,6	1.097,9
Hipotecarios	1.900,1	1.907,1	1.910,4
Prendarios	128,3	132,3	134,1
Personales	1.305,3	1.314,8	1.326,6
Otros	629,9	642,6	604,7
Intereses y diferencia de cotizaciones a cobrar	75,7	76,4	77,1
Previsiones	-112,4	-110,4	-113,6

¹ Según evolución de los estados contables.

Fuente: Banco Central de la República Argentina. Información de Entidades Financieras.

Cuadro 6 Depósitos en el Banco de la Ciudad de Buenos Aires por origen (millones de pesos). Año 2009

Origen ¹	Enero	Febrero	Marzo
Total	9.526,50	9.771,2	10.413,2
Sector público no financiero	1.167,70	1.264,8	15.83,5
Sector financiero	10,70	11,4	10,2
Sector privado no financiero y residentes en el exterior	8.348,10	8.495,0	8.819,5
Cuentas corrientes	2.404,4	2.460,5	2.513,7
Caja de ahorros	1.595,8	1.572,1	1.530,0
Plazo fijo e inversiones a plazo	4.261,6	4.369,2	4.664,2
Otros	64,1	73,8	88,2
Intereses y diferencia de cotizaciones devengadas a pagar	22,2	19,4	23,3

¹ Según evolución de los estados contables.

Fuente: Banco Central de la República Argentina. Información de Entidades Financieras.

» Recaudación tributaria

Cuadros

Cuadro 1	Recaudación impositiva del mes de agosto por tipo de impuesto. Ciudad de Buenos Aires. Años 2008/2009. En millones de pesos	49
Cuadro 2	Recaudación impositiva acumulada de enero a agosto por tipo de impuesto. Ciudad de Buenos Aires. Años 2008/2009. En millones de pesos	50
Cuadro 3	Distribución porcentual de la recaudación del impuesto sobre los ingresos brutos por rama de actividad. Ciudad de Buenos Aires. Abril 2008/abril 2009	50
Cuadro 4	Ingresos tributarios totales acumulados por fuente. Ciudad de Buenos Aires. Enero 2009/agosto 2009. En millones de pesos	52
Cuadro 5	Comparación de la evolución de la recaudación acumulada de enero a agosto del IVA DGI y del ISIB. Años 2008/2009. En millones de pesos	52
Cuadro 6	Distribución de la Coparticipación Federal de Impuestos por jurisdicción. Acumulado de enero a agosto. República Argentina. Años 2008/2009. En millones de pesos	52

Gráficos

Gráfico 1	Ingresos tributarios propios del mes de agosto por tipo de impuesto. Ciudad de Buenos Aires. Años 2008/2009. En millones de pesos	49
Gráfico 2	Distribución porcentual de la recaudación del impuesto sobre los ingresos brutos por rama de actividad. Ciudad de Buenos Aires. Enero 2009/abril 2009	51
Gráfico 3	Distribución regional de la Coparticipación Federal de Impuestos. Acumulado de enero a agosto. Año 2009	53

» Recaudación tributaria

La información que se presenta corresponde a la recaudación tributaria de la Ciudad de Buenos Aires. Los datos que se presentan incluyen tanto el detalle de lo recaudado por impuesto, como una apertura de la recaudación del Impuesto Sobre los Ingresos Brutos (ISIB) por actividad económica, y sus correspondientes comparaciones respecto al año anterior.

También se realiza una comparación entre la evolución acumulada de la recaudación de ISIB e IVA¹, ya que ambos son impuestos que gravan a las transacciones y tienen generalmente la misma base imponible.

Cuadro 1 Recaudación impositiva del mes de agosto por tipo de impuesto. Ciudad de Buenos Aires. Años 2008/2009. En millones de pesos

Impuesto	Agosto		Variación	
	2009	2008	Nominal	Porcentual
Total ingresos tributarios	1.092,4	936,0	156,4	+16,7%
Total ingresos tributarios propios	969,9	819,6	150,2	+18,3%
Impuesto sobre los ingresos brutos	710,2	647,4	62,8	+9,7%
Alumbrado, barrido y limpieza	41,5	27,6	13,9	+50,3%
Patentes de vehículos	109,2	79,8	29,4	+36,8%
Ley de sellos	68,8	24,9	43,9	+176,4%
Planes de pago	38,8	37,6	1,2	+3,3%
Publicidad	0,8	1,9	-1,2	-60,5%
Gravámenes varios	0,5	0,3	0,2	+55,4%
Total ingresos tributarios de origen nacional	122,5	116,4	6,1	+5,3%
Coparticipación federal de impuestos	122,5	116,4	6,1	+5,3%

Fuente: Dirección General de Estadística y Censos (Ministerio de Hacienda GCBA) sobre la base de información de la DGR y MECON. (Ministerio de Economía de la Nación).

Gráfico 1 Ingresos tributarios propios del mes de agosto por tipo de impuesto. Ciudad de Buenos Aires. Años 2008/2009. En millones de pesos

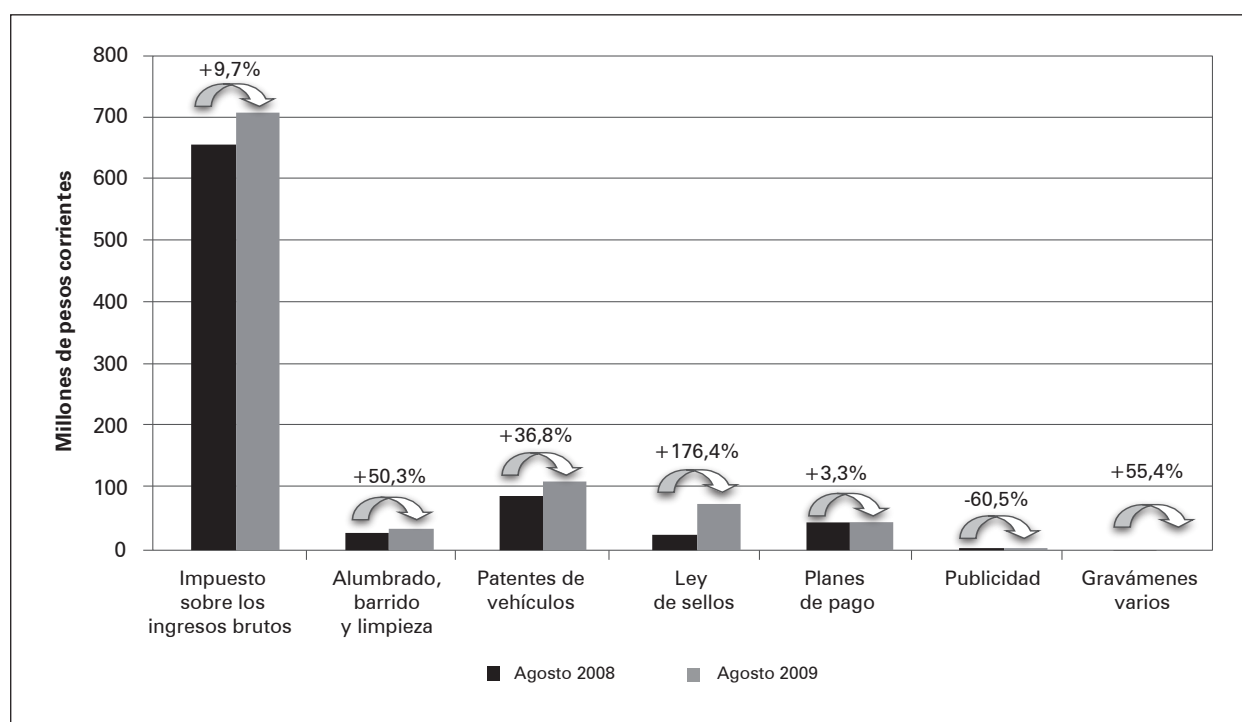

Fuente: Dirección General de Estadística y Censos (Ministerio de Hacienda GCBA) sobre la base de información de la DGR.

¹ Impuesto al Valor Agregado. Impuesto indirecto de carácter nacional, administrado por la AFIP.

Cuadro 2 Recaudación impositiva acumulada de enero a agosto por tipo de impuesto. Ciudad de Buenos Aires. Años 2008/2009. En millones de pesos

Impuesto	Enero a agosto		Variación	
	2009	2008	Nominal	Porcentual
Total ingresos tributarios	8.978,1	7.679,9	1.298,1	+16,9%
Total ingresos tributarios propios	8.041,9	6.806,7	1.235,1	+18,1%
Impuesto sobre los ingresos brutos	5.622,4	4.791,8	830,6	+17,3%
Alumbrado, barrido y limpieza	869,5	881,7	-12,1	-1,4%
Patentes de vehículos	673,6	596,7	76,8	+12,9%
Ley de sellos	452,7	215,0	237,8	+110,6%
Planes de pago	321,1	286,1	35,0	+12,2%
Publicidad	25,1	22,3	2,8	+12,5%
Gravámenes varios	77,5	13,3	64,2	+484,3%
Total ingresos tributarios de origen nacional	936,2	873,2	63,0	+7,2%
Coparticipación federal de impuestos	936,2	873,2	63,0	+7,2%

Fuente: Dirección General de Estadística y Censos (Ministerio de Hacienda GCBA) sobre la base de información de la DGR y MECON (Ministerio de Economía de la Nación).

Cuadro 3 Distribución porcentual de la recaudación del impuesto sobre los ingresos brutos por rama de actividad. Ciudad de Buenos Aires. Abril 2008/abril 2009

Mes	Rama de actividad					
	Total	Industria manufacturera	Electricidad, gas y agua	Construcción	Comercio	Hoteles y restaurantes
2008						
Abril	100,0	16,6	0,9	2,6	19,2	1,5
Mayo	100,0	16,1	0,9	2,3	20,9	1,7
Junio	100,0	15,3	0,6	2,3	18,2	1,5
Julio	100,0	14,6	0,5	2,4	17,7	1,6
Agosto	100,0	16,0	0,7	2,7	17,7	1,8
Septiembre	100,0	15,1	0,7	2,9	17,5	1,6
Octubre	100,0	15,6	0,6	2,6	19,5	1,6
Noviembre	100,0	12,9	0,5	2,6	17,1	1,4
Diciembre	100,0	13,5	0,7	2,7	18,8	1,5
2009						
Enero	100,0	13,9	0,3	4,0	17,6	1,2
Febrero	100,0	12,4	0,3	3,6	16,9	1,1
Marzo	100,0	12,8	0,5	4,2	17,1	1,2
Abril	100,0	10,9	0,4	4,1	14,8	1,8

Continúa

Cuadro 3 Distribución porcentual de la recaudación del impuesto sobre los ingresos brutos por rama de actividad. Ciudad de Buenos Aires. Abril 2008/abril 2009

Conclusión

Mes	Rama de actividad				
	Transporte, almacenaje y comunicaciones	Establecimientos y servicios financieros y de seguros	Bienes inmuebles y servicios profesionales	Otros servicios	Resto
2008					
Abril	12,7	26,4	11,7	4,0	4,4
Mayo	13,5	26,0	10,0	4,4	4,2
Junio	10,5	32,7	10,2	4,0	4,4
Julio	12,4	31,3	11,4	4,1	4,0
Agosto	13,0	28,7	10,7	4,4	4,4
Septiembre	11,8	31,8	10,2	4,2	4,2
Octubre	12,5	28,9	12,1	4,1	2,6
Noviembre	11,6	37,7	10,3	3,6	2,3
Diciembre	14,0	30,8	10,9	4,3	2,8
2009					
Enero	13,1	36,0	8,6	3,5	1,9
Febrero	12,6	39,6	8,7	3,3	1,5
Marzo	12,4	37,7	9,0	3,3	1,8
Abril	10,3	43,5	8,9	4,1	1,1

Fuente: Dirección General de Estadística y Censos (Ministerio de Hacienda GCBA) sobre la base de información de la DGR.

Gráfico 2 Distribución porcentual de la recaudación del impuesto sobre los ingresos brutos por rama de actividad. Ciudad de Buenos Aires. Enero 2009/abril 2009

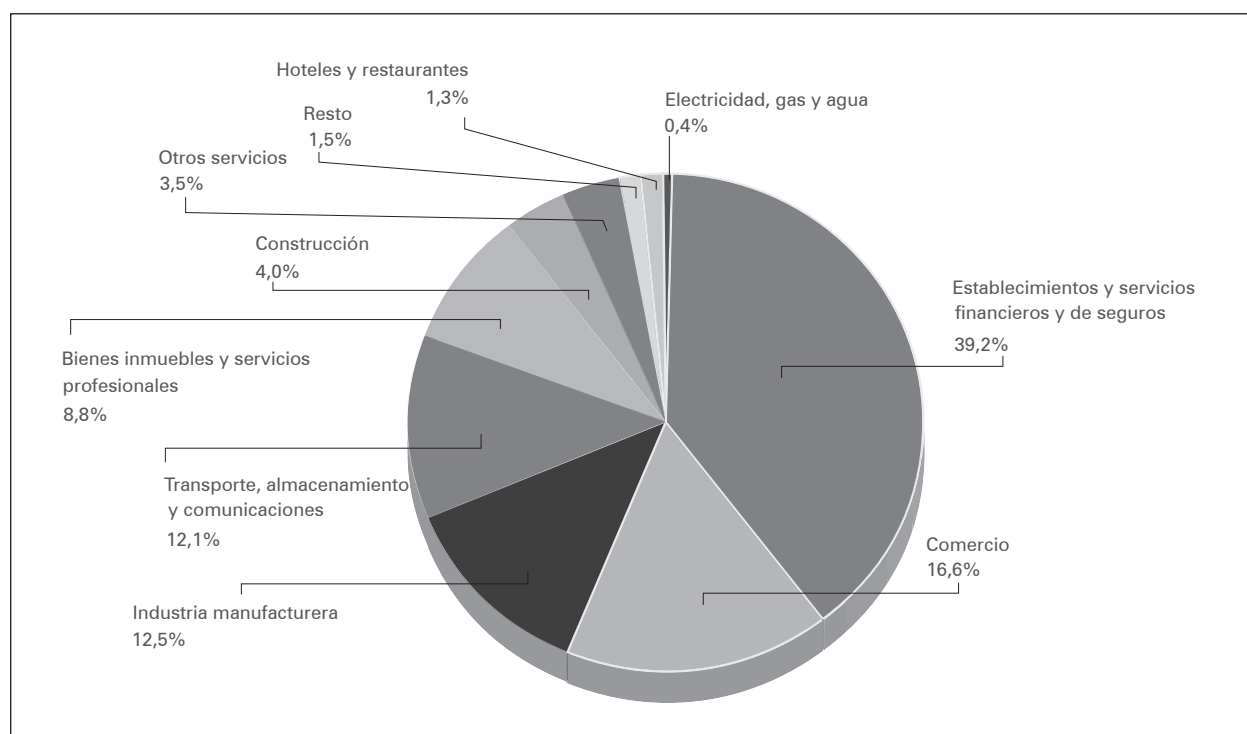

Fuente: Dirección General de Estadística y Censos (Ministerio de Hacienda GCBA) sobre la base de información de la DGR.

Cuadro 4 Ingresos tributarios totales acumulados por fuente. Ciudad de Buenos Aires. Enero 2009/agosto 2009. En millones de pesos

Fuente	Ingresos tributarios	Participación
Total	8.978,1	100,0%
Recursos propios	8.041,9	89,6%
Coparticipación federal de impuestos	936,2	10,4%

Fuente: Dirección General de Estadística y Censos (Ministerio de Hacienda GCBA) sobre la base de información de la DGR y MECON (Ministerio de Economía de la Nación).

Cuadro 5 Comparación de la evolución de la recaudación acumulada de enero a agosto del IVA DGI y del ISIB. Años 2008/2009. En millones de pesos

Impuesto	2009	2008	Variación porcentual
Impuesto al Valor Agregado (IVA - DGI)	40.220,2	32.485,0	+23,8%
Impuesto Sobre los Ingresos Brutos (ISIB)	5.622,4	4.791,8	+17,3%

Nota: no se incluye la recaudación del IVA aduanero.

Fuente: Dirección General de Estadística y Censos (Ministerio de Hacienda GCBA) sobre la base de información de la DGR y AFIP (Administración Federal de Ingresos Públicos).

Cuadro 6 Distribución de la Coparticipación Federal de Impuestos por jurisdicción. Acumulado de enero a agosto. República Argentina. Años 2008/2009. En millones de pesos

Jurisdicción	2009	2008	Variación nominal	Variación porcentual
Total	48.981,1	45.605,9	3.375,2	+7,4%
Buenos Aires	10.002,4	9.300,2	702,2	+7,6%
Catamarca	1.284,0	1.193,8	90,2	+7,6%
Córdoba	4.215,1	3.927,4	287,8	+7,3%
Corrientes	1.821,7	1.699,4	122,2	+7,2%
Chaco	2.372,3	2.209,6	162,7	+7,4%
Chubut	807,3	752,9	54,3	+7,2%
Entre Ríos	2.328,5	2.169,3	159,2	+7,3%
Formosa	1.724,1	1.602,4	121,7	+7,6%
Jujuy	1.373,3	1.279,3	94,0	+7,4%
La Pampa	895,7	837,1	58,6	+7,0%
La Rioja	982,9	914,4	68,5	+7,5%
Mendoza	1.999,6	1.862,9	136,7	+7,3%
Misiones	1.640,9	1.528,5	112,4	+7,4%
Neuquén	874,0	810,6	63,4	+7,8%
Río Negro	1.211,3	1.124,5	86,9	+7,7%
Salta	1.876,4	1.748,8	127,6	+7,3%
San Juan	1.583,7	1.473,6	110,1	+7,5%
San Luis	1.087,0	1.011,1	75,9	+7,5%
Santa Cruz	805,3	750,3	55,0	+7,3%
Santa Fé	4.303,7	4.015,6	288,0	+7,2%
Santiago del Estero	1.971,9	1.834,1	137,8	+7,5%
Tucumán	2.272,8	2.119,6	153,3	+7,2%
Tierra del Fuego	611,0	567,2	43,7	+7,7%
C.A.B.A.	936,2	873,2	63,0	+7,2%

Fuente: Dirección General de Estadística y Censos (Ministerio de Hacienda GCBA) sobre la base de información del MECON (Ministerio de Economía de la Nación).

Gráfico 3 Distribución regional de la Coparticipación Federal de Impuestos. Acumulado de enero a agosto. Año 2009

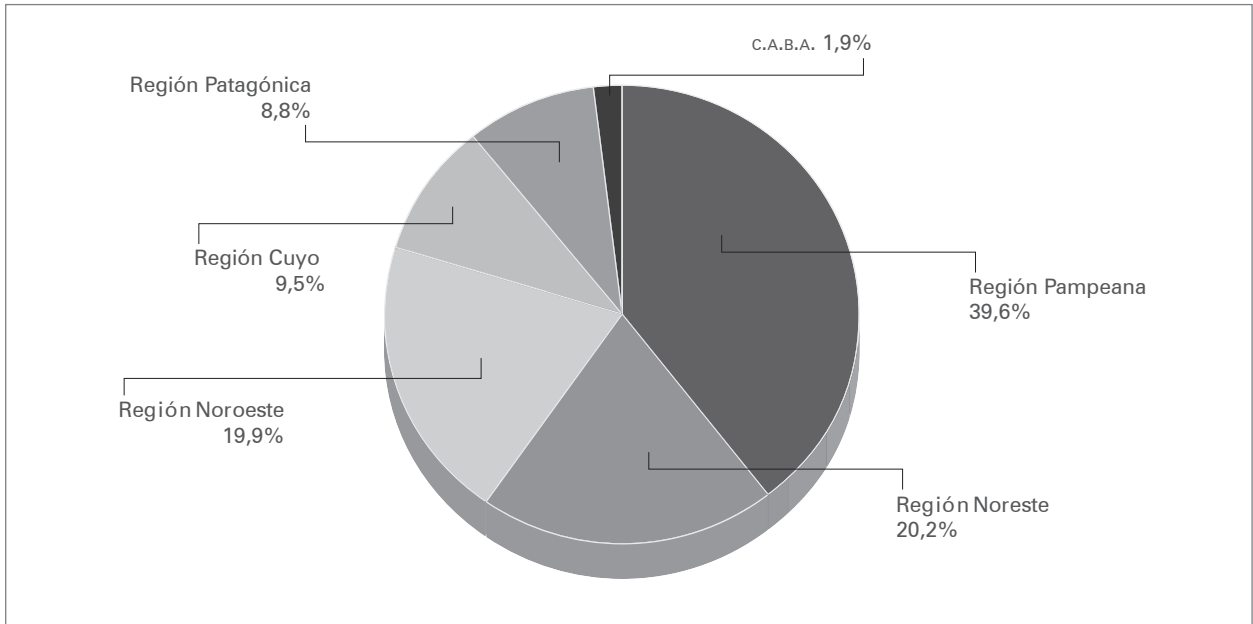

Nota: se agrupan las provincias en las siguientes regiones: **Noroeste:** Jujuy - Salta - La Rioja - Tucumán - Catamarca - Santiago del Estero. **Noreste:** Formosa - Misiones - Chaco - Entre Ríos - Corrientes. **Cuyo:** San Juan - San Luis - Mendoza. **Pampeana:** Buenos Aires - Santa Fé - Córdoba - La Pampa. **Patagónica:** Tierra del Fuego - Chubut - Neuquén - Santa Cruz - Río Negro.
Fuente: Dirección General de Estadística y Censos (Ministerio de Hacienda GCBA) sobre la base de información del MECON (Ministerio de Economía de la Nación).

» Servicios públicos

Cuadros

Cuadro 1	Distribución de energía eléctrica (kw). Ciudad de Buenos Aires. Junio 2008/junio 2009	57
Cuadro 2	Tarifas seleccionadas de electricidad por categoría de consumo. Ciudad de Buenos Aires. Julio 2008/julio 2009	58
Cuadro 3	Gas entregado (miles de m ³ de 9.300 kcal) por tipo de usuario. Ciudad de Buenos Aires. Junio 2008/junio 2009	59
Cuadro 4	Usuarios de gas por tipo. Ciudad de Buenos Aires. Junio 2008/junio 2009	59
Cuadro 5	Tarifas seleccionadas de pequeñas demandas de gas por categoría de consumo. Ciudad de Buenos Aires. Año 2009	60
Cuadro 6	Abonados por jurisdicción al servicio de televisión por cable por jurisdicción. Ciudad de Buenos Aires, partidos del Gran Buenos Aires y resto del país. Primer trimestre 2008/primer trimestre 2009	60
Cuadro 7	Residuos recolectados clasificados por tipo (tonelada). Ciudad de Buenos Aires. Junio 2008/junio 2009	60

» Servicios públicos

Se presentan datos de los diferentes servicios públicos. Se incluye información de energía eléctrica, gas, televisión por cable y recolección de residuos.

La información proviene de los entes reguladores, de algunas empresas prestadoras, del INDEC y del CEAMSE.

Cuadro 1 Distribución de energía eléctrica (kw). Ciudad de Buenos Aires. Junio 2008/junio 2009

Período	Distribución de energía eléctrica (kw)
2008	
Junio	882.062.469
Julio	982.115.196
Agosto	947.061.906
Septiembre	926.822.603
Octubre	922.533.205
Noviembre	889.395.792
Diciembre	972.981.305
2009	
Enero	904.823.877
Febrero	863.256.236
Marzo	814.041.934
Abril	823.923.799
Mayo	748.111.923
Junio	774.089.616

Fuente: Edesur y Edenor.

Cuadro 2 Tarifas seleccionadas de electricidad por categoría de consumo. Ciudad de Buenos Aires. Julio 2008/julio 2009

Período	Tarifa 1 (pequeñas demandas)						Tarifa 2 (medianas demandas)			Tarifa 3 (grandes demandas) baja tensión						
	Residencial 2 ^a			General 1			General 2			General 3						
	Cargo fijo	Cargo variable	Cargo fijo	Cargo variable	Cargo fijo	Cargo variable	Cargo fijo	Cargo variable	Cargo fijo	Cargo variable	Cargo fijo	Cargo variable	Cargo potencia hora pico	Cargo potencia fuera hora pico	Cargo variable	
\$/bim.	\$/kwh	\$/bim.	\$/kwh	\$/bim.	\$/kwh	\$/bim.	\$/kwh	\$/bim.	\$/kwh	\$/bim.	\$/kwh	\$/kw-mes	\$/kw-mes	\$/kw-mes	\$/kwh	
2008																
Julio	20,71	0,05	12,90	0,21	97,60	0,15	269,95	0,11	14,10	0,13	15,03	11,14	11,14	0,08	0,08	
Agosto	20,71	0,05	12,90	0,21	97,60	0,15	269,95	0,11	14,10	0,13	15,03	11,14	11,14	0,08	0,08	
Septiembre	20,71	0,05	12,90	0,21	97,60	0,15	269,95	0,11	14,10	0,13	15,03	11,14	11,14	0,08	0,08	
Octubre	22,70	0,10	13,57	0,21	102,15	0,15	281,98	0,12	14,76	0,13	15,68	11,00	11,00	0,08	0,08	
Noviembre	22,70	0,10	13,57	0,21	102,15	0,15	281,98	0,12	14,76	0,13	15,68	11,00	11,00	0,08	0,08	
Diciembre	22,70	0,10	13,57	0,21	102,15	0,15	281,98	0,12	14,76	0,13	15,68	11,00	11,00	0,08	0,08	
2009																
Enero	22,70	0,10	13,57	0,21	102,15	0,15	281,98	0,12	14,76	0,13	15,68	11,00	11,00	0,08	0,08	
Febrero	22,70	0,10	13,57	0,21	102,15	0,15	281,98	0,12	14,76	0,13	15,68	11,00	11,00	0,08	0,08	
Marzo	22,70	0,10	13,57	0,21	102,15	0,15	281,98	0,12	14,76	0,13	15,68	11,00	11,00	0,08	0,08	
Abril	22,70	0,10	13,57	0,21	102,15	0,15	281,98	0,12	14,76	0,13	15,68	11,00	11,00	0,08	0,08	
Mayo	22,70	0,10	13,57	0,21	102,15	0,16	281,98	0,12	14,76	0,13	15,67	11,14	11,14	0,12	0,12	
Junio	22,70	0,10	13,57	0,21	102,15	0,16	281,98	0,12	14,76	0,13	15,67	11,14	11,14	0,12	0,12	
Julio	22,70	0,10	13,57	0,21	102,15	0,16	281,98	0,12	14,76	0,13	15,68	11,14	11,14	0,12	0,08	

^a Se promedia debido a que los incrementos varían de acuerdo con el consumo.

Nota: se calculó el promedio entre las dos empresas concesionarias Edenor y Edesur.

Fuente: ENRE.

Cuadro 3 Gas entregado (miles de m³ de 9.300 kcal) por tipo de usuario. Ciudad de Buenos Aires. Junio 2008/junio 2009

Período	Total	Residencial	GNC	Comercial	Industrial	Centrales eléctricas	Entes oficiales
2008							
Junio	304.821	218.585	23.844	36.188	13.206	8.301	3.161
Julio	337.182	163.310	24.325	28.205	12.541	101.604	3.170
Agosto	327.404	168.524	23.464	31.941	12.816	92.901	3.225
Septiembre	317.997	135.056	23.368	31.079	12.560	109.982	3.202
Octubre	378.709	74.560	23.770	18.607	11.137	245.368	3.229
Noviembre	471.386	42.923	22.818	10.190	8.023	379.991	3.271
Diciembre	487.967	40.976	23.314	14.532	9.303	398.188	3.340
2009							
Enero	436.324	37.239	20.303	12.456	...	364.736 ^a	1.590
Febrero	388.319	37.368	18.486	11.818	...	318.715 ^a	1.932
Marzo	475.340	45.490	22.697	13.362	...	391.378 ^a	2.413
Abril	442.314	58.017	21.589	13.386	...	346.850 ^a	2.472
Mayo*	382.829	112.401	23.449	21.596	...	221.892 ^a	3.491
Junio*	291.180	208.174	22.144	21.887	...	33.798 ^a	5.177

¹A partir de enero de 2009 se brindan los datos de industrias y centrales eléctricas juntos.

Fuente: Enargas.

Cuadro 4 Usuarios de gas por tipo. Ciudad de Buenos Aires. Junio 2008/junio 2009

Período	Tipo de usuario ¹						
	Total	Residencial	GNC	Comercial	Industrial	Centrales eléctricas	Entes oficiales
2008							
Junio	1.356.044	1.297.736	156	52.272	2.716	3	3.161
Julio	1.357.541	1.299.172	156	52.323	2.717	3	3.170
Agosto	1.358.980	1.300.550	156	52.340	2.706	3	3.225
Septiembre	1.360.448	1.301.978	156	52.410	2.699	3	3.202
Octubre	1.362.337	1.303.854	155	52.404	2.692	3	3.229
Noviembre	1.363.879	1.305.356	155	52.307	2.787	3	3.271
Diciembre	1.365.240	1.306.675	155	52.354	2.713	3	3.340
2009							
Enero	1.366.195	1.307.626	155	52.472	2.697 ^a	...	3.245
Febrero	1.367.167	1.308.619	155	52.516	2.665 ^a	...	3.212
Marzo	1.368.619	1.310.053	155	52.510	2.667 ^a	...	3.234
Abril	1.370.034	1.311.440	155	52.575	2.658 ^a	...	3.206
Mayo*	1.371.170	1.312.503	155	52.626	2.662 ^a	...	3.224
Junio*	1.372.170	1.313.418	157	52.730	2.640 ^a	...	3.225

¹ Se consigna el número de clientes y no de medidores (un cliente puede tener más de un medidor).

^a A partir de enero de 2009 se brindan los datos de industrias y centrales eléctricas juntos.

Fuente: Enargas.

Cuadro 5 Tarifas seleccionadas de pequeñas demandas de gas por categoría de consumo. Ciudad de Buenos Aires. Año 2009

Residencial				General "P"					General "G"				
Cargo fijo	Cargo variable			Factura mínima	Cargo fijo	Cargo variable			Factura mínima	Cargo fijo	Cargo variable		Cargo reserva
	R1	R2	R3			De 0 a 1.000 m ³	De 1.001 a 9.000 m ³	Más de 9.001 m ³			De 0 a 5.000 m ³	Más de 5.001 m ³	
\$/bim.	(\$/m ³)			\$/factura	\$/bim.	\$/m ³			\$/bim.	\$/bim.	\$/m ³		
7,745	0,144	0,148	0,222	13,075	10,958	0,145	0,136	0,127	12,951	10,679	0,015	0,009	1,007

Nota: incluye las tres categorías tarifarias que encuadran a los usuarios residenciales, comerciales y pequeñas y medianas empresas que concentran la mayor parte del consumo de gas de la Ciudad. La facturación mensual rige para consumos superiores a 150 m³. Servicio residencial con medidor individual para uso doméstico no comercial. Servicio general "P" para uso no doméstico sin contrato pautado de cantidad mínima. Servicio general "G" para uso no doméstico con contrato celebrado por un mínimo de 1.000 m³/día. Para los servicios residencial y general "P" se factura un cargo fijo y un cargo variable de acuerdo con el consumo, para el servicio general "G" se factura del mismo modo y se agrega un cargo por reserva de gas.

Fuente: Enargas.

Cuadro 6 Abonados por jurisdicción al servicio de televisión por cable por jurisdicción. Ciudad de Buenos Aires, partidos del Gran Buenos Aires y resto del país. Primer trimestre 2008/primer trimestre 2009

Período	Total	Jurisdicción ¹		
		Ciudad de Buenos Aires	Partidos del Gran Buenos Aires	Resto del país
2008				
I trimestre	3.950.953	1.029.306	1.064.046	1.857.601
II trimestre	4.037.537	1.018.351	1.086.564	1.932.622
III trimestre	4.182.741	1.040.338	1.133.806	2.008.597
IV trimestre	4.269.949	1.052.778	1.170.000	2.047.171
2009				
I trimestre	4.493.384	1.039.612	1.183.865	2.269.907

¹ La cantidad de abonados puede estar afectada por la movilidad de sistemas ubicados en las jurisdicciones mencionadas por parte de los operadores de sistemas múltiples.

Fuente: INDEC.

Cuadro 7 Residuos recolectados clasificados por tipo (tonelada). Ciudad de Buenos Aires. Junio 2008/junio 2009

Período	Total	Domiciliario	Barrido	Otros	Relleno sanitario
2008					
Junio	108.980	60.321	8.969	32.440	7.250
Julio	117.316	66.242	8.218	35.370	7.486
Agosto	111.410	62.966	7.444	33.472	7.528
Septiembre	117.343	63.519	8.874	36.840	8.110
Octubre	124.562	65.878	8.970	41.586	8.127
Noviembre	118.283	64.956	8.613	37.578	7.136
Diciembre	127.166	72.341	8.062	39.737	7.027
2009					
Enero	109.907	63.884	7.406	32.002	6.615
Febrero	102.354	59.140	6.392	30.398	6.425
Marzo	122.878	71.258	7.800	36.831	6.989
Abril
Mayo	119.177	75.287	13.863	23.290	6.738
Junio	110.166	71.905	11.446	21.512	5.302

Fuente: CEAMSE.

Cuadros

Cuadro 1	Establecimientos, habitaciones disponibles y plazas disponibles por categoría hotelera. Ciudad de Buenos Aires. Marzo 2009	63
Cuadro 2	Tasa de ocupación de habitaciones por categoría hotelera (porcentaje). Ciudad de Buenos Aires. Mayo 2008/mayo 2009	63
Cuadro 3	Tasa de ocupación de plazas por categoría hotelera (porcentaje). Ciudad de Buenos Aires. Mayo 2008/mayo 2009	64
Cuadro 4	Tarifa promedio por categoría hotelera (pesos). Ciudad de Buenos Aires. Mayo 2008/mayo 2009	64
Cuadro 5	Personal asalariado por categoría hotelera. Ciudad de Buenos Aires. Primer trimestre 2008/primer trimestre 2009	65
Cuadro 6	Personal no asalariado por categoría hotelera. Ciudad de Buenos Aires. Primer trimestre 2008/primer trimestre 2009	65
Cuadro 7	Pernoctaciones por condición de residencia. Total del país y Ciudad de Buenos Aires. Enero 2008/marzo 2009	66
Cuadro 8	Viajeros hospedados por condición de residencia. Total del país y Ciudad de Buenos Aires. Enero 2008/marzo 2009	66

» Sector hotelero

Esta información proviene de la Encuesta de Ocupación Hotelera (EOH), cuyo relevamiento mensual es realizado por la Dirección General de Estadística y Censos del Gobierno de la Ciudad de Buenos Aires a partir de julio de 2002. La misma tiene por objetivo conocer las características generales del sector, en lo referido a la cantidad de habitaciones y plazas disponibles a la venta y efectivamente ocupadas, destino de los pasajeros en los meses de mayor afluencia turística, tarifa promedio por categoría y personal ocupado de los puestos de trabajo más representativos del sector. La EOH releva la totalidad de los establecimientos hoteleros de la Ciudad de Buenos Aires categorizados como 3, 4 y 5 estrellas, hoteles *boutique* y *apart hoteles*, más una muestra representativa de los hoteles categorizados como 1 y 2 estrellas, *hostels*, residenciales y sindicales.

Cuadro 1 Establecimientos, habitaciones disponibles y plazas disponibles por categoría hotelera. Ciudad de Buenos Aires. Marzo 2009

	Categoría									
	Total	Hoteleros ³						Parahoteleros ³		
		1 y 2 estrellas	3 estrellas	4 estrellas	5 estrellas	Apart	Boutique	Total	Hostel	Otros/resto
Establecimientos	333	89	61	63	23	45	52	284	119	165
Habitaciones o unidades disponibles ¹	694.314	118.668	129.890	194.370	165.044	58.466	27.876	174.189	39.060	135.129
Plazas disponibles ²	1.491.948	261.795	290.873	404.519	318.649	158.689	57.423	410.905	112.964	297.941

¹ Habitaciones o unidades disponibles en el mes: cantidad de habitaciones o unidades del establecimiento hotelero multiplicado por la cantidad de días que estuvo abierto en el mes de referencia.

² **Plazas disponibles:** número total de camas fijas y supletorias multiplicadas por la cantidad de días que se encuentra abierto cada establecimiento.

³ **Establecimientos hoteleros** son aquellos categorizados como hoteles de 1, 2, 3, 4 y 5 estrellas, *boutique* y *apart hoteles*, mientras que los **establecimientos parahoteleros**, incluyen hoteles sindicales, *hostel*, cabañas, *bungalows*, hospedajes, *bed & breakfast*, hosterías, residenciales, etc.

Fuente: Dirección General de Estadística y Censos (Ministerio de Hacienda GCBA). EOH.

Cuadro 2 Tasa de ocupación de habitaciones por categoría hotelera (porcentaje). Ciudad de Buenos Aires. Mayo 2008/mayo 2009

Período	Categoría									
	Total	Hoteleros ¹						Parahoteleros ¹		
		1 y 2 estrellas	3 estrellas	4 estrellas	5 estrellas	Apart	Boutique	Total	Hostel	Otros/resto
2008										
Mayo	67,4	54,2	68,2	73,3	72,3	61,2	56,6	42,3	---	42,3
Junio	61,2	53,7	60,5	66,4	63,2	59,5	46,6	42,1	---	42,1
Julio	70,7	69,9	71,8	76,8	66,1	66,5	56,3	48,4	---	48,4
Agosto	66,4	59,9	67,9	72,7	66,8	58,8	52,8	46,3	---	46,3
Septiembre	67,0	56,9	67,0	73,8	68,8	64,7	53,9	46,4	---	46,4
Octubre	68,2	58,7	66,5	73,8	73,9	61,4	52,8	45,7	---	45,7
Noviembre	70,1	54,9	67,9	76,9	77,7	64,3	59,6	43,8	---	43,8
Diciembre	55,2	41,2	52,4	59,6	63,5	51,3	55,1	40,5	---	40,5
2009										
Enero	47,0	33,3	42,0	51,1	56,4	46,3	47,1	30,0	---	30,0
Febrero	51,4	36,4	47,7	52,2	65,4	47,5	51,6	35,0	---	35,0
Marzo*	53,3	38,7	50,6	55,3	65,3	50,9	48,4	37,5	---	37,5
Abril*	54,4	42,1	57,8	58,4	57,1	53,6	48,8	38,7	---	38,7
Mayo*	50,1	37,1	54,7	55,7	51,2	48,3	42,9	37,8	---	37,8

¹ **Establecimientos hoteleros** son aquellos categorizados como hoteles de 1, 2, 3, 4 y 5 estrellas, *boutique* y *apart hoteles*, mientras que los **establecimientos parahoteleros**, incluyen hoteles sindicales, *hostel*, cabañas, *bungalows*, hospedajes, *bed & breakfast*, hosterías, residenciales, etc.

Nota: la tasa de ocupación de habitaciones es la relación entre las habitaciones ocupadas y las habitaciones disponibles. Surge de dividir la cantidad de las primeras sobre la cantidad de las segundas. Los datos representan la totalidad de los establecimientos para todas las categorías hoteleras. A partir del año 2007, los hoteles correspondientes a la categoría de una y dos estrellas, fueron seleccionados en forma conjunta para la muestra, en consecuencia los datos se exponen unificados. En el caso particular de los *hostels*, no se publica la tasa de ocupación de habitaciones por tratarse de establecimientos que prestan el servicio de alojamiento en habitaciones semiprivadas o comunes.

Fuente: Dirección General de Estadística y Censos (Ministerio de Hacienda GCBA). EOH.

Cuadro 3 Tasa de ocupación de plazas por categoría hotelera (porcentaje). Ciudad de Buenos Aires. Mayo 2008/mayo 2009

Período	Categoría									
	Hoteleros ¹						Parahoteleros ¹			
	Total	1 y 2 estrellas	3 estrellas	4 estrellas	5 estrellas	Apart	Boutique	Total	Hostel	Otros/resto
2008										
Mayo	52,3	46,2	54,7	56,8	54,2	42,8	49,2	38,9	39,9	38,5
Junio	47,2	44,0	48,2	51,7	47,6	39,9	41,0	38,4	40,9	37,4
Julio	57,8	58,6	60,9	64,3	52,7	45,0	51,1	45,9	49,4	44,4
Agosto	52,6	51,3	54,6	58,6	51,0	40,1	46,7	43,8	44,8	43,4
Septiembre	52,0	48,0	52,0	57,8	52,8	43,2	46,6	42,9	44,5	42,3
Octubre	52,5	50,2	51,7	57,1	54,7	43,1	44,7	41,4	43,8	40,3
Noviembre	53,1	45,8	51,5	58,8	59,6	40,9	51,1	40,7	44,7	39,1
Diciembre	43,5	33,8	41,2	46,3	53,0	36,1	47,4	35,4	42,8	32,5
2009										
Enero	37,8	29,9	34,4	41,1	46,1	31,0	41,6	32,0	48,0	26,0
Febrero	40,2	31,7	38,4	40,6	51,9	31,2	44,9	33,7	44,5	29,6
Marzo*	40,6	34,4	40,0	40,9	49,9	32,2	40,4	34,1	43,1	30,6
Abril*	43,2	37,7	46,5	46,8	43,6	36,5	42,6	36,0	45,3	32,4
Mayo*	39,1	32,1	44,5	44,2	37,6	31,8	36,9	33,8	40,0	31,3

¹ **Establecimientos hoteleros** son aquellos categorizados como hoteles de 1, 2, 3, 4 y 5 estrellas, *boutique* y *apart hoteles*, mientras que los **establecimientos parahoteleros**, incluyen hoteles sindicales, *hostel*, cabañas, *bungalows*, hospedajes, *bed & breakfast*, hosterías, residenciales, etc.

Nota: la tasa de ocupación de plazas es la relación entre las plazas ocupadas y las plazas disponibles. Surge de dividir la cantidad de las primeras sobre la cantidad de las segundas. Los datos representan la totalidad de los establecimientos para todas las categorías hoteleras. A partir del año 2007, los hoteles correspondientes a la categoría de una y dos estrellas, fueron seleccionados en forma conjunta para la muestra, en consecuencia los datos se exponen unificados.

Fuente: Dirección General de Estadística y Censos (Ministerio de Hacienda GCBA). EOH.

Cuadro 4 Tarifa promedio por categoría hotelera (pesos). Ciudad de Buenos Aires. Mayo 2008/mayo 2009

Período	Categoría							
	Hoteleros ¹					Parahoteleros ¹		
	1 y 2 estrellas	3 estrellas	4 estrellas	5 estrellas	Apart	Boutique	Hostel	Otros/resto
2008								
Mayo	105,5	169,7	254,3	654,4	224,5	374,5	40,3	64,0
Junio	112,4	171,3	243,2	565,7	224,0	340,3	39,8	67,1
Julio	114,7	182,3	248,1	548,0	229,3	358,8	40,6	68,1
Agosto	120,0	185,8	248,3	574,5	225,7	362,3	43,2	66,9
Septiembre	122,0	183,6	253,2	597,3	248,3	390,1	45,4	68,0
Octubre	121,9	192,3	262,4	711,7	249,1	396,5	45,6	68,7
Noviembre	116,7	191,0	267,0	720,8	254,0	406,7	49,5	73,1
Diciembre	127,9	190,3	267,7	769,4	267,2	419,2	45,2	85,3
2009								
Enero	131,0	195,9	273,1	728,1	240,8	380,0	50,3	82,0
Febrero	130,4	190,6	267,3	690,2	229,6	391,4	53,3	80,5
Marzo*	134,5	190,5	268,7	701,2	235,1	386,3	55,3	81,2
Abril*	134,5	193,3	266,0	680,7	242,2	372,7	50,1	78,5
Mayo*	134,3	186,8	257,7	670,5	233,3	365,6	51,2	79,6

¹ **Establecimientos hoteleros** son aquellos categorizados como hoteles de 1, 2, 3, 4 y 5 estrellas, *boutique* y *apart hoteles*, mientras que los **establecimientos parahoteleros**, incluyen hoteles sindicales, *hostel*, cabañas, *bungalows*, hospedajes, *bed & breakfast*, hosterías, residenciales, etc.

Nota: la tarifa promedio resulta de dividir el total facturado por alojamiento en el mes de referencia por el total de habitaciones vendidas en el mismo mes, excepto en el caso de los *hostels*, donde el valor de la tarifa es el promedio de lo cobrado por persona/por cama en el mes. El precio está expresado en pesos y no incluye el impuesto al valor agregado. Los datos representan la totalidad de los establecimientos para todas las categorías hoteleras. A partir del año 2007, los hoteles correspondientes a la categoría de una y dos estrellas, fueron seleccionados en forma conjunta para la muestra, en consecuencia los datos se exponen unificados.

Fuente: Dirección General de Estadística y Censos (Ministerio de Hacienda GCBA). EOH.

Cuadro 5 Personal asalariado por categoría hotelera. Ciudad de Buenos Aires. Primer trimestre 2008/primer trimestre 2009

Período	Categoría									
	Hoteleros ¹							Parahoteleros ¹		
	Total	1 y 2 estrellas	3 estrellas	4 estrellas	5 estrellas	Apart	Boutique	Total	Hostel	Otros/ resto
2008										
I Trimestre	11.730	808	1.454	3.280	5.028	767	394	1.367	272	1.095
II Trimestre	11.879	826	1.467	3.328	5.021	799	438	1.399	269	1.130
III Trimestre	11.969	857	1.520	3.303	4.984	795	510	1.177	283	894
IV Trimestre	11.842	830	1.494	3.239	4.945	794	540	1.160	273	888
2009										
I Trimestre*	11.606	830	1.516	3.171	4.668	804	616	1.124	323	801

¹ **Establecimientos hoteleros** son aquellos categorizados como hoteles de 1, 2, 3, 4 y 5 estrellas, *boutique* y *apart hoteles*, mientras que los **establecimientos parahoteleros**, incluyen hoteles sindicales, *hostel*, cabañas, *bungalows*, hospedajes, *bed & breakfast*, hosterías, residenciales, etc.

Nota: el personal asalariado es el conjunto de personas que trabajan en relación de dependencia por un sueldo o jornal, para los establecimientos hoteleros. Excluye al personal perteneciente a agencias de trabajo temporario o a las órdenes de terceras empresas. Los datos resultan del promedio de la cantidad de asalariados mensual para cada trimestre.

Fuente: Dirección General de Estadística y Censos (Ministerio de Hacienda GCBA). EOH.

Cuadro 6 Personal no asalariado por categoría hotelera. Ciudad de Buenos Aires. Primer trimestre 2008/primer trimestre 2009

Período	Categoría									
	Hoteleros ¹							Parahoteleros ¹		
	Total	1 y 2*	3*	4*	5*	Apart	Boutique	Total	Hostel	Otros/ resto
2008										
I Trimestre	1.451	132	116	254	805	88	56	671	422	249
II Trimestre	1.493	133	114	260	842	85	58	639	391	248
III Trimestre	1.466	124	127	260	818	78	58	666	404	262
IV Trimestre	1.437	141	129	231	790	76	70	692	444	248
2009										
I Trimestre*	1.223	135	116	200	595	80	99	618	274	344

¹ **Establecimientos hoteleros** son aquellos categorizados como hoteles de 1, 2, 3, 4 y 5 estrellas, *boutique* y *apart hoteles*, mientras que los **establecimientos parahoteleros**, incluyen hoteles sindicales, *hostel*, cabañas, *bungalows*, hospedajes, *bed & breakfast*, hosterías, residenciales, etc.

Nota: el personal no asalariado comprende a los propietarios, empleadores, socios, no asalariados ya sean familiares u otros, que trabajaron para los establecimientos hoteleros, por lo menos, una hora semanal promedio; al personal temporario, eventual o extra, que son aquellos trabajadores que se desempeñan bajo condiciones especiales, de manera discontinua. Incluye a las personas físicas que trabajaron (a tiempo parcial o total) en esta empresa (excluyendo estudios jurídicos y contables); y a los pasantes, que son los estudiantes seleccionados de distintos centros de estudio, universitario o terciario, que trabajaron en los establecimientos hoteleros, durante un determinado período, en un proyecto predeterminado. Los datos resultan del promedio de la cantidad de no asalariados mensual para cada trimestre.

Fuente: Dirección General de Estadística y Censos (Ministerio de Hacienda GCBA). EOH.

Cuadro 7 Pernoctaciones por condición de residencia. Total del país y Ciudad de Buenos Aires.
Enero 2008/marzo 2009

Período	Total del país			Ciudad de Buenos Aires		
	Total	Residentes	No residentes	Total	Residentes	No residentes
2008						
Enero	6.460.771	5.267.462	1.193.309	839.646	326.013	513.633
Febrero	5.559.955	4.464.514	1.095.441	834.616	343.442	491.174
Marzo	4.442.592	3.424.608	1.017.984	941.558	399.872	541.686
Abril	2.793.661	2.047.631	746.030	869.102	406.272	462.830
Mayo	2.581.934	1.904.477	677.457	909.777	422.640	487.137
Junio	2.265.109	1.664.488	600.621	812.299	384.613	427.686
Julio	3.732.122	2.758.085	974.037	1.021.334	486.829	534.505
Agosto	3.656.934	2.842.681	814.253	936.060	458.646	477.414
Septiembre	3.275.750	2.497.056	778.694	897.168	429.867	467.301
Octubre	3.403.523	2.551.084	852.439	930.737	435.299	495.438
Noviembre	3.374.292	2.441.045	933.247	902.882	401.758	501.124
Diciembre	3.292.424	2.404.193	888.231	772.626	313.527	459.099
2009						
Enero*	5.682.092	4.730.687	951.405	686.610	256.494	430.116
Febrero*	4.893.383	4.020.108	873.275	659.111	263.126	395.985
Marzo*	3.311.948	2.514.541	797.407	767.042	340.747	426.295

Nota: las pernoctaciones indican la cantidad de noches que los turistas se alojaron en los establecimientos hoteleros.

Fuente: INDEC - SECTUR. Dirección General de Estadística y Censos (GCBA). EOH.

Cuadro 8 Viajeros hospedados por condición de residencia. Total del país y Ciudad de Buenos Aires.
Enero 2008/marzo 2009

Período	Total del país			Ciudad de Buenos Aires		
	Total	Residentes	No residentes	Total	Residentes	No residentes
2008						
Enero	2.218.612	1.697.465	521.147	344.318	128.400	215.918
Febrero	1.997.802	1.524.649	473.153	351.432	143.088	208.344
Marzo	1.854.669	1.405.891	448.778	395.911	166.656	229.255
Abril	1.354.997	1.025.658	329.339	360.684	166.738	193.946
Mayo	1.267.006	978.413	288.593	370.690	174.548	196.142
Junio	1.101.527	847.891	253.636	333.379	159.513	173.866
Julio	1.653.257	1.290.900	362.357	410.387	191.662	218.725
Agosto	1.632.541	1.298.271	334.270	393.299	190.241	203.058
Septiembre	1.510.750	1.187.173	323.577	363.784	173.377	190.407
Octubre	1.589.874	1.218.873	371.001	374.322	174.785	199.537
Noviembre	1.549.944	1.136.324	413.620	373.756	166.052	207.704
Diciembre	1.466.141	1.062.506	403.635	334.560	138.139	196.421
2009						
Enero*	2.007.114	1.593.385	413.729	291.685	112.138	179.547
Febrero*	1.801.887	1.421.326	380.561	283.413	117.830	165.583
Marzo*	1.442.093	1.088.151	353.942	331.929	148.173	183.756

Nota: se considera viajero a toda persona que se ha trasladado de su lugar de residencia habitual por razones de diversa índole, tales como el ocio, los negocios, la visita a familiares o amigos, etc., que realiza una o más pernoctaciones seguidas en el mismo establecimiento hotelero o para-hoteleros y que abona por tal servicio. Un bebé que se aloja sin cargo no se considera viajero porque no ocupa una plaza.

Fuente: INDEC - SECTUR. Dirección General de Estadística y Censos (GCBA). EOH.

» Trabajo y empleo

Cuadros

Cuadro 1	Tasas de actividad, empleo, desocupación, subocupación horaria demandante y no demandante. Ciudad de Buenos Aires, Partidos del Conurbano, GBA y total de aglomerados urbanos. Primer trimestre 2009	70
Cuadro 2	Tasas de actividad, empleo, desocupación y subocupación horaria total, demandante y no demandante. Ciudad de Buenos Aires. Primer trimestre 2008/primer trimestre 2009	71
Cuadro 3	Tasas de actividad, empleo, desocupación y subocupación horaria por sexo. Ciudad de Buenos Aires. Años 2003/2007	71
Cuadro 4	Tasas de actividad, empleo, desocupación y subocupación horaria por grupo de edad (años). Ciudad de Buenos Aires. Años 2003/2007	71
Cuadro 5	Distribución porcentual de la población ocupada por rama de actividad. Ciudad de Buenos Aires. Años 2003/2007	71
Cuadro 6	Distribución porcentual de la población ocupada por tramos de horas semanales trabajadas. Ciudad de Buenos Aires. Años 2003/2007	72
Cuadro 7	Distribución porcentual de la población ocupada por nivel educativo alcanzado. Ciudad de Buenos Aires. Años 2003/2007	72
Cuadro 8	Distribución porcentual de la población ocupada por categoría ocupacional. Ciudad de Buenos Aires. Años 2003/2007	72
Cuadro 9	Distribución porcentual de la población asalariada por descuento jubilatorio. Ciudad de Buenos Aires. Años 2003/2007	72
Cuadro 10	Ingreso promedio mensual de la ocupación principal por categoría ocupacional. Ciudad de Buenos Aires. Años 2003/2007	73
Cuadro 11	Evolución del empleo privado formal (índice mayo 2000=100, variaciones porcentuales y tasas). Ciudad de Buenos Aires. Junio 2008/junio 2009	73
Cuadro 12	Evolución del empleo privado formal por tamaño de la empresa (índice base mayo 2000=100 y variaciones porcentuales). Ciudad de Buenos Aires. Junio 2008/junio 2009	74
Cuadro 13	Evolución del empleo privado formal por rama de actividad (índice base mayo 2000=100). Ciudad de Buenos Aires. Junio 2008/junio 2009	75
Cuadro 14	Variación porcentual del empleo privado formal por rama de actividad. Ciudad de Buenos Aires. Junio 2008/junio 2009	76
Cuadro 15	Distribución porcentual del empleo privado formal por sexo. Ciudad de Buenos Aires. Junio 2008/junio 2009	77

Trabajo y Empleo | SEC JULIO

Cuadro 16	Distribución porcentual del empleo privado formal por sexo y calificación ocupacional. Ciudad de Buenos Aires. Junio 2008/junio 2009	78
Cuadro 17	Distribución porcentual del empleo privado formal por sexo y modalidad de contratación. Ciudad de Buenos Aires. Junio 2008/junio 2009	79
Cuadro 18	Distribución porcentual de la dotación de personal en empresas privadas por jerarquía ocupacional y sexo. Ciudad de Buenos Aires. Junio 2008/junio 2009	80
Cuadro 19	Distribución porcentual de empresas privadas por movimientos de personal. Ciudad de Buenos Aires. Junio 2008/junio 2009	81
Cuadro 20	Distribución porcentual de empresas privadas con altas y bajas de personal por motivo del movimiento. Ciudad de Buenos Aires. Junio 2008/junio 2009	82
Cuadro 21	Distribución porcentual de las desvinculaciones de personal de las empresas privadas por modalidad legal. Ciudad de Buenos Aires. Junio 2008/junio 2009	83
Cuadro 22	Distribución porcentual de la demanda laboral de las empresas privadas. Ciudad de Buenos Aires. Junio 2008/junio 2009	84
Cuadro 23	Distribución porcentual de empresas privadas con puestos vacantes. Ciudad de Buenos Aires. Junio 2008/junio 2009	84
Cuadro 24	Distribución porcentual de puestos vacantes en empresas privadas por sexo. Ciudad de Buenos Aires. Junio 2008/junio 2009	85
Cuadro 25	Distribución porcentual de puestos vacantes en empresas privadas por calificación ocupacional. Ciudad de Buenos Aires. Junio 2008/junio 2009	85
Cuadro 26	Distribución porcentual de los puestos no cubiertos en las empresas privadas por sexo. Ciudad de Buenos Aires. Junio 2008/junio 2009	86
Cuadro 27	Distribución porcentual de puestos no cubiertos en las empresas privadas por calificación de la tarea. Ciudad de Buenos Aires. Junio 2008/junio 2009	86
Cuadro 28	Evolución de la dotación de personal según expectativas empresarias. Ciudad de Buenos Aires. Junio 2008/junio 2009	87
Cuadro 29	Tasas de movilidad de la mano de obra por tipo de contratación. Ciudad de Buenos Aires. Junio 2008/junio 2009	88
Cuadro 30	Tasas de movilidad de la mano de obra por calificación de la tarea. Ciudad de Buenos Aires. Junio 2008/junio 2009	89

» Trabajo y empleo

En este capítulo se difunden estadísticas que caracterizan la situación laboral en la Ciudad de Buenos Aires a través de un conjunto de indicadores provenientes de la Encuesta Permanente de Hogares (EPH), la Encuesta Anual de Hogares (EAH) y la Encuesta de Indicadores Laborales (EIL).

Debido a las diferentes unidades de análisis de dichos relevamientos, los datos que se presentan pueden dividirse en dos dimensiones: por un lado, la EPH y la EAH relevan estadísticas ocupacionales referidas a la población que reside en la Ciudad de Buenos Aires; y, por otro lado, la EIL exhibe un conjunto de indicadores sobre la evolución del empleo privado formal captados a través de un relevamiento a empresas.

A continuación se enuncian una serie de definiciones básicas para facilitar la comprensión de los datos presentados:

Encuesta Permanente de Hogares

Es un programa nacional de producción sistemática y permanente de indicadores sociales que lleva a cabo el Instituto Nacional de Estadística y Censos (INDEC) conjuntamente con las Direcciones Provinciales de Estadística (DPE). Tiene por objeto relevar las características sociodemográficas y socioeconómicas de la población.

Población Económicamente Activa (PEA): la integran las personas que tienen una ocupación o que sin tenerla la están buscando activamente. Está compuesta por la población ocupada más la población desocupada.

Población ocupada: conjunto de personas que tiene por lo menos una ocupación, es decir, que en la semana de referencia ha trabajado como mínimo una hora. El criterio de una hora trabajada, además de preservar la comparabilidad con otros países, permite captar las múltiples ocupaciones informales y/o de baja intensidad que realiza la población. Para poder discriminar dentro del nivel de empleo qué parte corresponde al empleo de baja intensidad, puede restarse del empleo total aquellos que trabajan menos de cierta cantidad de horas (por ejemplo los subocupados).

Población desocupada: se refiere a personas que, no teniendo ocupación, están buscando activamente trabajo. Corresponde a desocupación abierta. Este concepto no incluye otras formas de precariedad laboral (también relevadas por la EPH) tales como personas que realizan trabajos transitorios mientras buscan activamente una ocupación, aquéllas que trabajan jornadas involuntariamente por debajo de lo normal, los desocupados que han suspendido la búsqueda por falta de oportunidades visibles de empleo, los ocupados en puestos por debajo de la remuneración vital mínima o en puestos por debajo de la calificación, etc.

Población subocupada: se refiere a los ocupados que trabajan menos de 35 horas semanales por causas involuntarias y desean trabajar más horas.

Tasa de actividad: calculada como porcentaje entre la población económicamente activa y la población total.

Tasa de empleo: calculada como porcentaje entre la población ocupada y la población total.

Tasa de desocupación: calculada como porcentaje entre la población desocupada y la población económicamente activa.

Tasa de subocupación: calculada como porcentaje entre la población de subocupados y la población económicamente activa.

Tasa de subocupación horaria demandante: calculada como porcentaje entre la población de subocupados demandantes de ocupación y la población económicamente activa.

Tasa de subocupación horaria no demandante: calculada como porcentaje entre la población de subocupados no demandantes de ocupación y la población económicamente activa.

Encuesta Anual de Hogares

Es un relevamiento llevado a cabo por la Dirección General de Estadística y Censos del Gobierno de la Ciudad de Buenos Aires entre los meses de octubre y diciembre de cada año. Tiene como objetivo brindar conocimiento sobre la situación socioeconómica de la población de la Ciudad y de los hogares conformados por dicha población.

Ingreso promedio de la ocupación principal: se estima como el ingreso declarado por los trabajadores en su ocupación principal dividido el número total de ocupados que declararon ingresos.

Población Económicamente Activa (PEA): la integran las personas de 10 años y más que tienen una ocupación o sin tenerla la están buscando activamente. Está compuesta por la población ocupada más la desocupada.

Población ocupada: ídem EPH.

Población desocupada: ídem EPH.

Población subocupada: ídem EPH.

Tasa de actividad de 10 años y más: calculada como porcentaje de la población económicamente activa sobre la población de 10 años y más.

Tasa de empleo de 10 años y más: calculada como porcentaje entre la población ocupada y la población de 10 años y más.

Tasa de desocupación: calculada como porcentaje entre la población desocupada y la población económicamente activa de 10 años y más.

Tasa de subocupación horaria: calculada como porcentaje entre la población de subocupados y la población económicamente activa de 10 años y más.

Encuesta de Indicadores Laborales

Relevamiento mensual realizado por el Ministerio de Trabajo, Empleo y Seguridad Social de la Nación en conjunto con la Dirección General de Estadística y Censos del Gobierno de la Ciudad de Buenos Aires. Tiene como propósito medir la evolución del empleo privado formal de la Ciudad y sus características principales. El universo de la encuesta comprende al conjunto de las empresas privadas pertenecientes a las actividades secundarias y terciarias localizadas en la Ciudad de Buenos Aires y que cuentan con un plantel de 10 y más ocupados registrados en el Sistema de Seguridad Social.

Tasa de entrada: proporción de altas registradas durante el mes. Se calcula como porcentaje del total de ocupados a fin del mes anterior.

Tasa de salida: proporción de bajas registradas durante el mes. Se calcula como porcentaje del total de ocupados a fin del mes anterior.

Tasa de rotación: promedio simple entre la tasa de entrada y la de salida.

Tasa de reemplazo: proporción de ingresos de personal a nivel de empresas que sustituyen una cantidad equivalente de personal desvinculado. Se calcula como porcentaje del total de ocupados a fin del mes anterior.

Tasa de creación neta de empleo: diferencia entre la tasa de entrada y la tasa de reemplazo.

Tasa de destrucción neta de empleo: diferencia entre la tasa de salida y la tasa de reemplazo.

Cuadro 1 Tasas de actividad, empleo, desocupación, subocupación horaria demandante y no demandante. Ciudad de Buenos Aires, Partidos del Conurbano, GBA y total de aglomerados urbanos. Primer trimestre 2009

Tasas básicas del mercado laboral	Ciudad de Buenos Aires	Partidos del Conurbano	GBA	Total aglomerados urbanos
Tasa de actividad	55,1	46,7	48,6	46,1
Tasa de empleo	50,8	42,6	44,5	42,3
Tasa de desocupación	7,8	8,7	8,4	8,4
Tasa de subocupación horaria	8,1	10,5	9,9	9,1
subocupación horaria demandante	4,7	6,5	6,1	6,0
subocupación horaria no demandante	3,4	3,9	3,8	3,1

Nota: las tasas de actividad y empleo se calculan como porcentaje sobre la población total. Las tasas de desocupación y subocupación horaria se calculan como porcentaje sobre la población económicamente activa.

Fuente: Dirección General de Estadística y Censos (Ministerio de Hacienda GCBA) sobre la base de datos de INDEC. EPH 2009.

Cuadro 2 Tasas de actividad, empleo, desocupación y subocupación horaria total, demandante y no demandante. Ciudad de Buenos Aires. Primer trimestre 2008/primer trimestre 2009

Tasas básicas del mercado laboral	2008				2009
	1° trimestre	2° trimestre	3° trimestre	4° trimestre	1° trimestre
Tasa de actividad	55,2	53,7	53,7	54,1	55,1
Tasa de empleo	51,5	50,7	50,8	51,2	50,8
Tasa de desocupación	6,6	5,5	5,3	5,5	7,8
Tasa de subocupación horaria	6,1	7,2	7,3	8,1	8,1
Subocupación horaria demandante	4,0	5,2	4,0	5,0	4,7
Subocupación horaria no demandante	2,1	2,0	3,3	3,1	3,4

Nota: las tasas de actividad y empleo se calculan como porcentaje sobre la población total. Las tasas de desocupación y subocupación horaria se calculan como porcentaje sobre la población económicamente activa.

Fuente: Dirección General de Estadística y Censos (Ministerio de Hacienda GCBA) sobre la base de datos de INDEC. EPH 2008 y 2009.

Cuadro 3 Tasas de actividad, empleo, desocupación y subocupación horaria por sexo. Ciudad de Buenos Aires. Años 2003/2007

Tasas básicas del mercado laboral	Varón					Mujer				
	2003	2004	2005	2006	2007	2003	2004	2005	2006	2007
Tasa de actividad	70,9	71,3	71,4	72,2	72,6	52,3	53,9	55,0	53,7	53,9
Tasa de empleo	64,6	66,6	67,5	68,9	69,1	45,8	48,7	50,5	49,7	50,7
Tasa de desocupación	8,9	6,5	5,5	4,5	4,8	12,3	9,6	8,2	7,4	6,0
Tasa de subocupación horaria	9,8	8,2	7,5	6,0	6,3	15,5	14,6	13,0	11,2	10,3

Nota: las tasas de actividad y empleo se calculan como porcentaje de la población de 10 años y más. La tasa de desocupación y subocupación horaria se calcula como porcentaje de la población económicamente activa de 10 años y más.

Fuente: Dirección General de Estadística y Censos (Ministerio de Hacienda GCBA). EAH 2003, 2004, 2005, 2006 y 2007.

Cuadro 4 Tasas de actividad, empleo, desocupación y subocupación horaria por grupo de edad (años). Ciudad de Buenos Aires. Años 2003/2007

Tasas básicas del mercado laboral	10 - 24					25 - 49					50 - 64				
	2003	2004	2005	2006	2007	2003	2004	2005	2006	2007	2003	2004	2005	2006	2007
Tasa de actividad	37,3	38,2	36,9	38,3	38,5	87,9	88,5	88,2	88,7	88,8	76,0	77,0	78,9	77,7	76,8
Tasa de empleo	29,1	31,8	31,4	32,8	34,1	80,8	83,2	83,9	84,6	84,6	68,9	71,3	73,7	74,4	73,8
Tasa de desocupación	21,9	16,6	14,9	14,4	11,4	8,0	6,1	5,0	4,5	4,7	9,3	7,4	6,6	4,2	3,9
Tasa de subocupación horaria	14,3	14,5	12,3	10,7	8,6	12,2	10,4	9,3	7,6	8,1	12,1	11,1	9,8	8,7	8,2

Nota: las tasas de actividad y empleo se calculan como porcentaje de la población de 10 años y más. La tasa de desocupación y subocupación horaria se calcula como porcentaje de la población económicamente activa de 10 años y más.

Fuente: Dirección General de Estadística y Censos (Ministerio de Hacienda GCBA). EAH 2003, 2004, 2005, 2006 y 2007.

Cuadro 5 Distribución porcentual de la población ocupada por rama de actividad. Ciudad de Buenos Aires. Años 2003/2007

Rama de actividad	2003	2004	2005	2006	2007
Industria manufacturera/Construcción	15,3	13,7	15,1	14,5	15,4
Comercio/Hoteles y restaurantes	20,1	22,4	21,3	22,2	19,5
Transporte, almacenamiento y comunicaciones	6,9	7,1	7,1	7,9	6,6
Actividades financieras/Servicios inmobiliarios, empresariales y de alquiler	18,4	17,8	18,0	17,5	19,8
Administración pública/Defensa y seguridad social	7,0	7,6	7,2	6,8	6,7
Enseñanza/Servicios sociales y de salud	15,5	16,4	15,6	15,8	16,2
Servicios comunitarios, sociales y personales N.C.P.	9,9	8,4	8,9	8,7	9,2
Servicio doméstico	5,9	5,4	5,8	5,2	5,2
Otras ramas ¹	1,1	1,0	1,0	1,4	1,4

¹ Otras ramas incluye agricultura, ganadería, caza y silvicultura/electricidad, gas y agua/pesca y servicios conexos/explotación de minas y canteras.

Fuente: Dirección General de Estadística y Censos (Ministerio de Hacienda GCBA). EAH 2003, 2004, 2005, 2006 y 2007.

Cuadro 6 Distribución porcentual de la población ocupada por tramos de horas semanales trabajadas. Ciudad de Buenos Aires. Años 2003/2007

Horas semanales trabajadas	2003	2004	2005	2006	2007
Menos de 16	9,8	8,9	8,0	7,5	6,9
16 - 34,9	18,1	17,5	17,9	18,0	19,0
35 - 44,9	33,2	33,2	34,8	35,9	37,5
Más de 45	36,9	38,7	37,4	36,6	34,6
No trabajó por licencia, vacaciones, enfermedad, etc.	2,0	1,7	1,9	1,9	2,0

Fuente: Dirección General de Estadística y Censos (Ministerio de Hacienda GCBA). EAH 2003, 2004, 2005, 2006 y 2007.

Cuadro 7 Distribución porcentual de la población ocupada por nivel educativo alcanzado. Ciudad de Buenos Aires. Años 2003/2007

Nivel educativo alcanzado	2003	2004	2005	2006	2007
Hasta primario incompleto	2,9	3,0	2,9	2,9	2,9
Primario completo	10,6	9,5	8,6	8,2	9,1
Secundario incompleto	14,5	13,9	14,8	14,6	13,8
Secundario completo	19,7	19,0	19,0	18,4	18,6
Superior incompleto	24,2	23,4	23,6	24,6	23,5
Superior completo y más	28,1	31,1	31,4	31,5	32,3

Nota: excluye a los que asisten o asistieron como máximo a escuelas especiales no primarias.

Fuente: Dirección General de Estadística y Censos (Ministerio de Hacienda GCBA). EAH 2003, 2004, 2005, 2006 y 2007.

Cuadro 8 Distribución porcentual de la población ocupada por categoría ocupacional. Ciudad de Buenos Aires. Años 2003/2007

Categoría ocupacional	2003	2004	2005	2006	2007
Patrón o empleador	5,1	5,6	5,2	5,1	4,4
Trabajador por cuenta propia	20,7	19,5	19,2	18,5	17,7
Asalariado	73,3	73,7	74,6	75,8	77,2
Trabajador familiar	0,8	1,1	0,9	0,6	0,6

Fuente: Dirección General de Estadística y Censos (Ministerio de Hacienda GCBA). EAH 2003, 2004, 2005, 2006 y 2007.

Cuadro 9 Distribución porcentual de la población asalariada por descuento jubilatorio. Ciudad de Buenos Aires. Años 2003/2007

Descuento jubilatorio (excluye servicio doméstico)	2003	2004	2005	2006	2007
Le descuentan para jubilación	70,2	68,8	69,7	72,3	74,1
No tiene descuento jubilatorio	29,8	31,2	30,3	27,7	25,8

Fuente: Dirección General de Estadística y Censos (Ministerio de Hacienda GCBA). EAH 2003, 2004, 2005, 2006 y 2007.

Cuadro 10 Ingreso promedio mensual de la ocupación principal por categoría ocupacional. Ciudad de Buenos Aires. Años 2003/2007

Calificación de la ocupación	2003	2004	2005	2006	2007
	(Pesos)				
Total	1.021,9	1.011,3	1.223,9	1.399,4	1.768,2
Patrón o empleador	2.614,2	2.401,1	3.060,2	3.217,0	3.787,2
Trabajador por cuenta propia	1.006,8	940,8	1.074,4	1.281,8	1.673,4
Asalariado	943,2	933,1	1.143,1	1.333,4	1.695,2

Nota: excluye la población ocupada que no trabajo parcial o totalmente la semana de referencia, la población con declaración parcial de ingresos y sin ingresos, y la población de categoría ocupacional desconocida o sin especificar.

Fuente: Dirección General de Estadística y Censos (Ministerio de Hacienda GCBA). EAH 2003, 2004, 2005, 2006 y 2007.

Cuadro 11 Evolución del empleo privado formal (índice mayo 2000=100, variaciones porcentuales y tasas). Ciudad de Buenos Aires. Junio 2008/junio 2009

Período	Índice base mayo 2000=100	Variación porcentual		Tasa de entrada ¹	Tasa de salida ²	Tasa de rotación ³	Tasa de reemplazo ⁴	Tasa de creación neta de empleo ⁵	Tasa de destrucción neta de empleo ⁶
		Respecto al mes anterior	Respecto a igual mes del año anterior						
2008									
Junio	123,0	0,0	5,3	3,0	3,0	3,0	1,6	1,4	1,4
Julio	123,6	0,5	5,3	3,5	3,1	3,3	1,8	1,8	1,3
Agosto	124,0	0,3	5,4	2,8	2,5	2,7	1,4	1,4	1,1
Septiembre	124,1	0,1	5,1	2,7	2,6	2,6	1,5	1,2	1,1
Octubre	124,1	-0,1	4,5	2,7	2,8	2,7	1,4	1,3	1,3
Noviembre	123,4	-0,5	2,9	2,6	3,1	2,8	1,5	1,0	1,6
Diciembre	122,7	-0,6	2,6	2,1	2,7	2,4	1,3	0,8	1,4
2009									
Enero	122,0	-0,6	1,7	2,2	2,8	2,5	1,2	1,0	1,6
Febrero	121,9	-0,1	1,3	2,2	2,3	2,2	1,2	1,0	1,1
Marzo	121,1	-0,7	0,3	2,5	3,1	2,8	1,3	1,2	1,8
Abril	120,8	-0,2	-1,0	2,7	2,9	2,8	1,5	1,2	1,4
Mayo	120,5	-0,2	-2,1	2,0	2,2	2,1	1,0	1,0	1,2
Junio	120,5	0,0	-2,0	2,0	2,0	2,0	0,9	1,1	1,1

¹ Proporción de altas registradas durante el mes. Se calcula como porcentaje del total de ocupados a fin del mes anterior.

² Proporción de bajas registradas durante el mes. Se calcula como porcentaje del total de ocupados a fin del mes anterior.

³ Promedio simple entre la tasa de entrada y la de salida.

⁴ Proporción de ingresos de personal a nivel de empresas que sustituyen una cantidad equivalente de personal desvinculado. Se calcula como porcentaje del total de ocupados a fin del mes anterior.

⁵ Diferencia entre la tasa de entrada y la tasa de reemplazo.

⁶ Diferencia entre la tasa de salida y la tasa de reemplazo.

Fuente: Dirección General de Estadística y Censos (Ministerio de Hacienda GCBA) sobre la base de datos de MTEYSS-DGEYC. EIL 2008 y 2009.

Cuadro 12 Evolución del empleo privado formal por tamaño de la empresa (índice base mayo 2000=100 y variaciones porcentuales). Ciudad de Buenos Aires. Junio 2008/junio 2009

Período	10 - 49 ocupados			50 - 199 ocupados			200 y más ocupados		
	Índice base mayo 2000=100	Variación porcentual respecto al mes anterior	Variación porcentual respecto a igual mes del año anterior	Índice base mayo 2000=100	Variación porcentual respecto al mes anterior	Variación porcentual respecto a igual mes del año anterior	Índice base mayo 2000=100	Variación porcentual respecto al mes anterior	Variación porcentual respecto a igual mes del año anterior
2008									
Junio	122,6	-0,1	4,5	125,3	-0,2	4,4	119,8	0,2	7,0
Julio	123,2	0,5	4,5	125,9	0,5	5,0	120,3	0,4	6,5
Agosto	123,6	0,3	4,4	126,3	0,4	5,3	120,6	0,3	6,6
Septiembre	123,6	0,0	4,1	126,5	0,2	5,3	120,8	0,2	6,0
Octubre	123,3	-0,3	3,1	126,7	0,1	5,4	120,8	0,0	5,0
Noviembre	122,9	-0,3	1,4	125,1	-1,3	3,2	120,7	-0,1	4,3
Diciembre	122,3	-0,5	1,7	123,4	-1,4	1,7	120,9	0,1	4,5
2009									
Enero	122,0	-0,3	1,5	122,4	-0,8	0,4	120,0	-0,7	3,3
Febrero	122,0	0,0	1,2	121,9	-0,4	-0,5	120,3	0,2	3,1
Marzo	121,0	-0,8	0,3	120,8	-0,9	-1,5	120,0	-0,2	2,2
Abril	121,0	0,0	-0,7	120,3	-0,5	-3,3	119,7	-0,3	0,9
Mayo	120,7	-0,2	-1,6	119,6	-0,5	-4,7	119,8	0,1	0,3
Junio	121,2	0,4	-1,2	119,4	-0,2	-4,7	119,5	-0,3	-0,3

Fuente: Dirección General de Estadística y Censos (Ministerio de Hacienda GCBA) sobre la base de datos de MTEYSS-DGEYC. EIL 2008 y 2009.

Cuadro 13 Evolución del empleo privado formal por rama de actividad (índice base mayo 2000 = 100). Ciudad de Buenos Aires. Junio 2008/junio 2009

Rama de actividad	2008												2009					
	Junio	Julio	Agosto	Septiembre	Octubre	Noviembre	Diciembre	Enero	Febrero	Marzo	Abril	Mayo	Junio					
Industria manufacturera	115,4	115,0	115,7	115,7	115,9	115,2	115,4	115,6	114,7	114,1	113,9	113,5	113,6					
Construcción	119,8	120,3	121,4	120,7	117,6	117,1	111,6	111,1	111,6	108,7	107,7	105,2	104,2					
Comercio/Hoteles y restaurantes	117,1	118,0	117,9	117,6	116,4	115,5	114,9	113,6	113,1	112,3	112,2	112,2	112,4					
Transporte, almacenamiento y comunicaciones	120,9	120,8	120,3	119,8	121,1	120,0	119,4	118,8	119,3	118,5	118,6	118,0	117,9					
Actividades financieras, servicios inmobiliarios y a las empresas	128,1	129,8	130,4	131,1	131,6	131,2	131,3	131,4	131,4	129,2	128,3	128,3	128,3					
Servicios comunitarios, sociales y personales <small>N.C.P.</small>	133,9	134,5	135,4	136,1	136,8	136,3	135,4	133,3	133,9	136,2	136,6	136,8	137,0					
Electricidad, gas y agua	88,1	80,0	79,3	78,6	77,5	79,2	80,2	79,2	76,6	76,1	74,2	73,8	70,9					

Fuente: Dirección General de Estadística y Censos (Ministerio de Hacienda goba) sobre la base de datos de MTEYSS-DGEYC. EL 2008 y 2009.

Cuadro 14 Variación porcentual del empleo privado formal por rama de actividad. Ciudad de Buenos Aires. Junio 2008/junio 2009

Período	Industria manufacturera		Construcción		Comercio/Hoteles y restaurantes		Transporte, almacenamiento y comunicaciones		Actividades financieras, servicios inmobiliarios y a las empresas		Servicios comunitarios, sociales y personales N.C.P.		Electricidad, gas y agua	
	Variación porcentual respecto al mes anterior	Variación porcentual respecto al mes anterior	Variación porcentual respecto al mes anterior	Variación porcentual respecto al mes anterior	Variación porcentual respecto al mes anterior	Variación porcentual respecto al mes anterior	Variación porcentual respecto al mes anterior	Variación porcentual respecto al mes anterior	Variación porcentual respecto al mes anterior	Variación porcentual respecto al mes anterior	Variación porcentual respecto al mes anterior	Variación porcentual respecto al mes anterior	Variación porcentual respecto al mes anterior	Variación porcentual respecto al mes anterior
2008														
Junio	0,4	3,7	0,4	4,4	0,0	4,0	-0,7	6,6	0,0	5,3	-0,1	7,5	-0,1	-3,5
Julio	-0,3	3,0	0,5	5,9	0,8	4,4	0,0	6,1	1,3	6,3	0,5	6,9	-9,2	-13,9
Agosto	0,6	2,7	0,9	7,0	-0,1	4,2	-0,5	5,4	0,5	6,9	0,6	7,1	-0,8	-17,6
Septiembre	0,0	2,5	-0,6	7,4	-0,2	3,6	-0,4	4,8	0,5	6,6	0,5	7,2	-1,0	-16,6
Octubre	0,2	1,6	-2,5	7,0	-1,1	1,5	1,1	5,4	0,4	6,2	0,5	7,1	-1,4	-15,3
Noviembre	-0,7	1,1	-0,4	5,6	-0,8	-0,5	-0,9	2,9	-0,3	4,7	-0,3	5,7	2,2	-14,4
Diciembre	0,2	2,4	-4,7	3,8	-0,5	-1,2	-0,5	1,0	0,1	5,2	-0,7	5,1	1,3	-12,7
2009														
Enero	0,2	2,9	-0,4	1,6	-1,2	-2,2	-0,5	-0,5	0,1	4,6	-1,6	3,2	-1,2	-13,5
Febrero	-0,8	0,6	0,4	0,4	-0,4	-2,9	0,4	-0,3	0,0	4,9	0,5	3,6	-3,3	-9,7
Marzo	-0,6	0,5	-2,6	-3,6	-0,8	-3,3	-0,6	-1,8	-1,7	3,5	1,7	3,7	-0,6	-8,9
Abril	-0,2	-0,8	-0,9	-7,9	0,0	-3,2	0,0	-1,7	-0,7	1,0	0,3	2,7	-2,5	-13,6
Mayo	-0,3	-1,2	-2,3	-11,8	0,0	-4,1	-0,4	-3,0	0,0	0,1	0,1	2,1	-0,6	-16,4
Junio	0,1	-1,6	-0,9	-13,0	0,2	-4,0	-0,2	-2,5	0,0	0,2	0,2	2,4	-3,9	-19,5

Fuente: Dirección General de Estadística y Censos (Ministerio de Hacienda GCBA) sobre la base de datos de MTEYSS-DGEYC. EIL 2008 y 2009.

Cuadro 15 Distribución porcentual del empleo privado formal por sexo.
Ciudad de Buenos Aires. Junio 2008/junio 2009

Período	Varón	Mujer
2008		
Junio	61,3	38,7
Julio	60,8	39,2
Agosto	62,8	37,2
Septiembre	60,8	39,2
Octubre	62,4	37,6
Noviembre	62,9	37,1
Diciembre	63,2	36,8
2009		
Enero	63,6	36,4
Febrero	63,8	36,2
Marzo	65,1	34,9
Abril	62,9	37,1
Mayo	63,0	37,0
Junio	62,3	37,7

Fuente: Dirección General de Estadística y Censos (Ministerio de Hacienda GCBA) sobre la base de datos de MTEYSS-DGEYC. EIL 2008 y 2009.

Cuadro 16 Distribución porcentual del empleo privado formal por sexo y calificación ocupacional. Ciudad de Buenos Aires. Junio 2008/junio 2009

Período	Total						Varón						Mujer											
	Profesional		Técnico		Operativo		No calificado		Profesional		Técnico		Operativo		No calificado		Profesional		Técnico		Operativo		No calificado	
2008																								
Junio	11,7	22,6	46,7	19,0	12,9	20,2	46,7	20,2	12,9	20,2	46,7	20,2	9,7	26,5	46,7	20,2	9,7	26,5	46,7	26,5	46,7	17,0		
Julio	10,0	21,9	49,2	18,9	10,8	19,6	49,2	18,9	10,8	19,6	49,2	20,4	8,8	25,3	49,3	20,4	8,8	25,3	49,3	25,3	49,3	16,6		
Agosto	11,2	22,9	47,5	18,4	11,3	21,1	48,3	18,4	11,3	21,1	48,3	19,3	11,0	26,0	46,0	19,3	11,0	26,0	46,0	26,0	46,0	17,0		
Septiembre	10,7	22,4	46,0	20,8	11,1	19,9	48,1	20,8	11,1	19,9	48,1	20,9	10,2	26,3	42,9	20,9	10,2	26,3	42,9	26,3	42,9	20,7		
Octubre	11,3	24,5	45,6	18,6	11,9	21,7	47,2	18,6	11,9	21,7	47,2	19,3	10,4	29,2	43,1	19,3	10,4	29,2	43,1	29,2	43,1	17,4		
Noviembre	11,9	24,0	45,4	18,6	12,4	21,2	47,2	18,6	12,4	21,2	47,2	19,2	11,2	28,8	42,5	19,2	11,2	28,8	42,5	28,8	42,5	17,5		
Diciembre	12,4	23,4	47,1	17,1	12,7	21,3	48,8	17,1	12,7	21,3	48,8	17,2	11,9	27,0	44,2	17,2	11,9	27,0	44,2	27,0	44,2	16,9		
2009																								
Enero	12,0	23,7	48,9	15,4	12,1	21,1	51,4	15,4	12,1	21,1	51,4	15,4	11,9	28,3	44,4	15,4	11,9	28,3	44,4	28,3	44,4	15,4		
Febrero	12,1	23,5	48,7	15,7	12,4	21,1	51,1	15,7	12,4	21,1	51,1	15,4	11,5	27,9	44,4	15,4	11,5	27,9	44,4	27,9	44,4	16,1		
Marzo	11,3	21,9	50,1	16,7	11,6	20,1	52,1	16,7	11,6	20,1	52,1	16,2	10,8	25,3	46,2	16,2	10,8	25,3	46,2	25,3	46,2	17,7		
Abril	10,7	23,3	48,9	17,1	10,9	19,8	53,0	17,1	10,9	19,8	53,0	16,3	10,5	29,1	42,0	16,3	10,5	29,1	42,0	29,1	42,0	18,4		
Mayo	10,8	22,6	48,6	18,0	11,0	19,1	52,0	18,0	11,0	19,1	52,0	17,9	10,4	28,6	42,8	17,9	10,4	28,6	42,8	28,6	42,8	18,3		
Junio	10,9	23,4	48,2	17,6	11,3	20,7	50,4	17,6	11,3	20,7	50,4	17,5	10,0	27,8	44,5	17,5	10,0	27,8	44,5	27,8	44,5	17,7		

Fuente: Dirección General de Estadística y Censos (Ministerio de Hacienda GCBA) sobre la base de datos de MTEYSS-DGEYC. EIL 2008 y 2009.

Cuadro 17 Distribución porcentual del empleo privado formal por sexo y modalidad de contratación. Ciudad de Buenos Aires. Junio 2008/junio 2009

Período	Total						Varón						Mujer						
	Tiempo indeterminado		Tiempo determinado		Personal de agencias		Tiempo indeterminado		Tiempo determinado		Personal de agencias		Tiempo indeterminado		Tiempo determinado		Personal de agencias		
	%	absoluto	%	absoluto	%	absoluto	%	absoluto	%	absoluto	%	absoluto	%	absoluto	%	absoluto	%	absoluto	
2008																			
Junio	94,2	3,9	95,1	3,4	1,8	1,8	92,7	1,5	92,7	4,8	2,5	2,5	92,7	1,5	92,7	4,8	2,5	2,5	
Julio	92,8	4,1	94,0	3,5	3,1	3,1	91,0	2,5	91,0	5,0	4,1	4,1	91,0	2,5	91,0	5,0	4,1	4,1	
Agosto	93,3	4,1	94,7	3,1	2,6	2,6	90,9	2,1	90,9	5,6	3,5	3,5	90,9	2,1	90,9	5,6	3,5	3,5	
Septiembre	90,3	7,4	92,6	5,5	2,2	2,2	86,8	1,9	86,8	10,4	2,8	2,8	86,8	1,9	86,8	10,4	2,8	2,8	
Octubre	94,3	4,9	95,7	3,5	0,8	0,8	91,9	0,7	91,9	7,2	0,9	0,9	91,9	0,7	91,9	7,2	0,9	0,9	
Noviembre	93,3	5,3	94,9	3,9	1,4	1,4	90,5	1,2	90,5	7,8	1,7	1,7	90,5	1,2	90,5	7,8	1,7	1,7	
Diciembre	93,6	5,0	94,8	4,0	1,4	1,4	91,5	1,2	91,5	6,7	1,8	1,8	91,5	1,2	91,5	6,7	1,8	1,8	
2009																			
Enero	94,4	3,7	95,7	2,7	1,9	1,9	92,1	1,5	92,1	5,3	2,6	2,6	92,1	1,5	92,1	5,3	2,6	2,6	
Febrero	95,0	3,6	95,8	2,9	1,4	1,4	93,5	1,2	93,5	4,7	1,7	1,7	93,5	1,2	93,5	4,7	1,7	1,7	
Marzo	94,3	4,0	95,2	3,5	1,7	1,7	92,7	1,2	92,7	4,8	2,5	2,5	92,7	1,2	92,7	4,8	2,5	2,5	
Abril	94,7	4,1	95,2	3,7	1,2	1,2	93,8	1,1	93,8	4,9	1,3	1,3	93,8	1,1	93,8	4,9	1,3	1,3	
Mayo	94,6	4,2	95,3	3,6	1,2	1,2	93,3	1,1	93,3	5,3	1,4	1,4	93,3	1,1	93,3	5,3	1,4	1,4	
Junio	95,0	4,2	95,2	4,1	0,8	0,8	94,7	0,7	94,7	4,3	1,0	1,0	94,7	0,7	94,7	4,3	1,0	1,0	

Fuente: Dirección General de Estadística y Censos (Ministerio de Hacienda GCBA) sobre la base de datos de MTEYSS-DGEYC. EIL 2008 y 2009.

Cuadro 18 Distribución porcentual de la dotación de personal en empresas privadas por jerarquía ocupacional y sexo. Ciudad de Buenos Aires. Junio 2008/junio 2009

Jerarquía ocupacional y sexo	2008												2009							
	Jun.	Jul.	Ago.	Sep.	Oct.	Nov.	Dic.	Ene.	Feb.	Mar.	Abr.	May.	Jun.	Ene.	Feb.	Mar.	Abr.	May.	Jun.	
Total	100,0	100,0	100,0	100,0	100,0	100,0	100,0	100,0	100,0	100,0	100,0	100,0	100,0	100,0	100,0	100,0	100,0	100,0	100,0	100,0
Directivo	3,8	3,5	3,4	3,3	3,8	3,6	3,7	3,7	3,7	3,6	3,6	3,3	3,3	3,4	3,4	3,6	3,3	3,4	3,5	3,5
Jefe intermedio administrativo-contable	2,4	2,4	2,4	2,2	2,4	2,3	2,3	2,3	2,3	2,4	2,3	2,2	2,2	2,2	2,2	2,4	2,2	2,2	2,5	2,5
Jefe intermedio de producción de bienes y servicios	4,5	4,4	4,6	4,5	4,6	4,8	4,5	4,5	4,5	4,6	4,5	4,2	4,2	4,2	4,2	4,6	4,2	4,2	4,3	4,3
Ejecución directa de tareas administrativo-contables	28,4	26,2	25,9	24,6	24,6	24,9	26,0	26,3	25,3	25,6	24,2	24,2	24,2	24,3	24,3	25,6	24,2	24,3	25,8	25,8
Ejecución directa de tareas de producción de bienes y servicios	60,9	63,4	63,6	65,2	64,6	64,5	63,4	63,2	64,1	63,7	66,1	66,1	66,1	65,9	63,8	63,7	66,1	65,9	63,8	63,8
Varón	100,0	100,0	100,0	100,0	100,0	100,0	100,0	100,0	100,0	100,0	100,0	100,0	100,0	100,0	100,0	100,0	100,0	100,0	100,0	100,0
Directivo	4,7	4,4	4,0	4,0	4,4	4,2	4,3	4,3	4,4	4,3	4,3	3,9	3,9	3,9	3,9	4,3	3,9	3,9	4,2	4,2
Jefe intermedio administrativo-contable	2,3	2,3	2,4	2,2	2,2	2,2	2,2	2,2	2,2	2,2	2,2	1,9	1,9	2,1	2,1	2,2	1,9	2,1	2,3	2,3
Jefe intermedio de producción de bienes y servicios	5,2	5,2	5,2	5,3	5,4	5,6	5,2	5,3	5,4	5,6	5,5	5,1	5,1	4,9	5,0	5,5	5,1	4,9	5,0	5,0
Ejecución directa de tareas administrativo-contables	22,9	20,3	19,9	19,7	19,5	19,7	20,9	20,8	20,2	20,3	19,4	19,4	19,4	19,8	21,1	20,3	19,4	19,8	21,1	21,1
Ejecución directa de tareas de producción de bienes y servicios	64,9	67,9	68,6	68,7	68,4	68,3	67,3	67,4	67,9	67,7	69,6	69,6	69,6	69,3	67,4	67,7	69,6	69,3	67,4	67,4
Mujer	100,0	100,0	100,0	100,0	100,0	100,0	100,0	100,0	100,0	100,0	100,0	100,0	100,0	100,0	100,0	100,0	100,0	100,0	100,0	100,0
Directivo	2,2	2,3	2,3	2,3	2,7	2,5	2,6	2,6	2,6	2,4	2,4	2,3	2,3	2,4	2,4	2,4	2,3	2,4	2,4	2,4
Jefe intermedio administrativo-contable	2,4	2,5	2,5	2,2	2,6	2,5	2,5	2,6	2,6	2,8	2,6	2,6	2,6	2,4	2,9	2,8	2,6	2,4	2,9	2,9
Jefe intermedio de producción de bienes y servicios	3,5	3,3	3,7	3,4	3,4	3,4	3,3	3,2	3,1	3,0	2,6	2,6	2,6	2,9	3,2	3,0	2,6	2,9	3,2	3,2
Ejecución directa de tareas administrativo-contables	37,2	35,5	36,2	32,3	33,1	33,6	34,9	35,9	34,3	35,5	32,4	32,4	32,4	32,0	33,6	35,5	32,4	32,0	33,6	33,6
Ejecución directa de tareas de producción de bienes y servicios	54,6	56,5	55,2	59,8	58,3	58,0	56,7	55,7	57,4	56,3	60,2	60,2	60,2	60,3	57,9	56,3	60,2	60,3	57,9	57,9

Fuente: Dirección General de Estadística y Censos (Ministerio de Hacienda GCBA) sobre la base de datos de MTEYSS-DGEYC. EIL 2008 y 2009.

Cuadro 19 Distribución porcentual de empresas privadas por movimientos de personal. Ciudad de Buenos Aires. Junio 2008/junio 2009

Período	Empresas con altas solamente	Empresas con bajas solamente	Empresas con altas y bajas	Empresas sin movimiento
2008				
Junio	13,4	13,7	22,7	50,2
Julio	12,8	14,3	22,0	50,9
Agosto	11,6	14,4	19,8	54,3
Septiembre	10,0	14,9	20,6	54,5
Octubre	12,6	13,8	21,4	52,1
Noviembre	13,2	15,5	18,7	52,5
Diciembre	9,0	14,3	15,3	61,3
2009				
Enero	9,3	14,7	16,5	59,4
Febrero	8,3	17,1	16,3	58,3
Marzo	9,4	20,2	18,6	51,8
Abril	10,3	17,4	21,5	50,7
Mayo	12,2	16,9	16,1	54,8
Junio	14,5	16,6	12,7	56,1

Fuente: Dirección General de Estadística y Censos (Ministerio de Hacienda GCBA) sobre la base de datos de MTEYSS-DGEYC. EIL 2008 y 2009.

Cuadro 20 Distribución porcentual de empresas privadas con altas y bajas de personal por motivo del movimiento. Ciudad de Buenos Aires. Junio 2008/junio 2009

Motivo de altas y bajas	2008												2009															
	Jun.	Jul.	Ago.	Sep.	Oct.	Nov.	Dic.	Ene.	Feb.	Mar.	Abr.	May.	Jun.	Jun.	Jul.	Ago.	Sep.	Oct.	Nov.	Dic.	Ene.	Feb.	Mar.	Abr.	May.	Jun.		
Altas	100,0	100,0	100,0	100,0	100,0	100,0	100,0	100,0	100,0	100,0	100,0	100,0	100,0	100,0	100,0	100,0	100,0	100,0	100,0	100,0	100,0	100,0	100,0	100,0	100,0	100,0	100,0	100,0
Por razones de la demanda¹	39,8	44,9	41,1	36,0	31,4	33,2	38,9	34,8	36,3	37,3	40,4	29,6	37,8	39,8	44,9	41,1	36,0	31,4	33,2	38,9	34,8	36,3	37,3	40,4	29,6	37,8	39,8	44,9
Por razones internas²	60,2	54,8	58,5	63,7	68,1	62,4	59,7	63,5	63,2	59,9	58,6	69,8	61,3	60,2	54,8	58,5	63,7	68,1	62,4	59,7	63,5	63,2	59,9	58,6	69,8	61,3	60,2	54,8
Cambios en la gestión y el proceso productivo	9,9	11,6	13,6	19,6	17,6	17,5	10,4	10,9	8,9	12,5	15,8	17,4	14,2	9,9	11,6	13,6	19,6	17,6	17,5	10,4	10,9	8,9	12,5	15,8	17,4	14,2	9,9	11,6
Adecuación de competencias laborales	1,5	2,1	1,2	2,7	2,3	1,2	2,1	1,2	1,6	1,3	1,7	1,9	3,8	1,5	2,1	1,2	2,7	2,3	1,2	2,1	1,2	1,6	1,3	1,7	1,9	3,8	1,5	2,1
Cubrir vacantes	48,7	41,0	43,8	41,4	48,2	43,7	47,2	51,4	52,8	46,2	41,0	50,5	43,2	48,7	41,0	43,8	41,4	48,2	43,7	47,2	51,4	52,8	46,2	41,0	50,5	43,2	48,7	41,0
Otras	0,1	0,4	0,4	0,3	0,5	4,4	1,4	1,8	0,5	2,8	1,0	0,5	0,9	0,1	0,4	0,4	0,3	0,5	4,4	1,4	1,8	0,5	2,8	1,0	0,5	0,9	0,1	0,4
Bajas	100,0	100,0	100,0	100,0	100,0	100,0	100,0	100,0	100,0	100,0	100,0	100,0	100,0	100,0	100,0	100,0	100,0	100,0	100,0	100,0	100,0	100,0	100,0	100,0	100,0	100,0	100,0	100,0
Bajas decididas por las empresas	47,7	42,6	38,4	39,1	42,1	46,5	52,8	54,4	33,9	43,6	48,2	47,2	40,4	47,7	42,6	38,4	39,1	42,1	46,5	52,8	54,4	33,9	43,6	48,2	47,2	40,4	47,7	42,6
Por razones de la demanda³	20,4	20,8	19,5	18,0	17,3	23,2	33,1	34,5	13,1	26,5	23,2	26,1	20,3	20,4	20,8	19,5	18,0	17,3	23,2	33,1	34,5	13,1	26,5	23,2	26,1	20,3	20,4	20,8
Por razones internas⁴	27,3	21,8	19,0	21,1	24,8	23,3	19,6	19,9	20,7	17,1	25,0	21,0	20,2	27,3	21,8	19,0	21,1	24,8	23,3	19,6	19,9	20,7	17,1	25,0	21,0	20,2	27,3	21,8
Cambios en la gestión y el proceso productivo	8,9	4,9	3,2	5,5	6,7	7,1	4,6	5,5	4,5	5,7	7,8	4,3	5,0	8,9	4,9	3,2	5,5	6,7	7,1	4,6	5,5	4,5	5,7	7,8	4,3	5,0	8,9	4,9
Razones disciplinarias/inadecuación de competencias laborales	13,1	13,5	11,6	12,6	15,9	14,1	11,8	10,0	10,9	8,7	10,5	11,8	13,0	13,1	13,5	11,6	12,6	15,9	14,1	11,8	10,0	10,9	8,7	10,5	11,8	13,0	13,1	13,5
Fin de reemplazo	5,3	3,4	4,2	3,0	2,1	2,1	3,2	4,3	5,4	2,6	6,7	5,0	2,2	5,3	3,4	4,2	3,0	2,1	2,1	3,2	4,3	5,4	2,6	6,7	5,0	2,2	5,3	3,4
Bajas decididas por las personas	49,9	53,2	60,2	59,6	52,5	51,6	45,7	43,0	64,7	54,7	47,8	49,2	52,3	49,9	53,2	60,2	59,6	52,5	51,6	45,7	43,0	64,7	54,7	47,8	49,2	49,2	52,3	49,9
Otras	2,4	4,2	1,4	1,3	5,4	1,9	1,6	2,6	1,5	1,7	4,0	3,6	7,2	2,4	4,2	1,4	1,3	5,4	1,9	1,6	2,6	1,5	1,7	4,0	3,6	7,2	2,4	4,2

¹ Incluye las incorporaciones de personal ocasionadas por aumento de la demanda de bienes y/o servicios que produce la empresa.

² Incluye las incorporaciones motivadas por: "Reorganización del proceso productivo", "Incorporación de nuevas máquinas y/o equipos", "Cambios organizativos en la gestión de la empresa", "Subcontratación de otra empresa", "Adecuación de competencias laborales", "Cubrir vacantes" y "Razones disciplinarias".

³ Incluye las desvinculaciones de personal ocasionadas por disminución de la demanda de bienes y/o servicios que produce la empresa.

⁴ Incluye las desvinculaciones motivadas por: "Reorganización del proceso productivo", "Incorporación de nuevas máquinas y/o equipos", "Cambios organizativos en la gestión de la empresa", "Subcontratación de otra empresa", "Inadecuación de competencias laborales", "Fin de reemplazo" y "Razones disciplinarias".

Fuente: Dirección General de Estadística y Censos (Ministerio de Hacienda GCBA) sobre la base de datos de MTEYSS-DGEYC. EIL 2008 y 2009.

Cuadro 21 Distribución porcentual de las desvinculaciones de personal de las empresas privadas por modalidad legal. Ciudad de Buenos Aires. Junio 2008/junio 2009

Modalidad legal de las bajas	2008												2009														
	Jun.	Jul.	Agosto	Sep.	Oct.	Nov.	Dic.	Ene.	Feb.	Mar.	Abr.	May.	Jun.	Jun.	Jul.	Agosto	Sep.	Oct.	Nov.	Dic.	Ene.	Feb.	Mar.	Abr.	May.	Jun.	
Total	100,0	100,0	100,0	100,0	100,0	100,0	100,0	100,0	100,0	100,0	100,0	100,0	100,0	100,0	100,0	100,0	100,0	100,0	100,0	100,0	100,0	100,0	100,0	100,0	100,0	100,0	100,0
Bajas decididas por las empresas	42,2	41,4	37,6	37,1	41,5	45,6	49,2	51,8	30,6	39,6	40,9	42,8	38,8														
Despidos sin causa	14,6	14,2	12,4	13,9	13,8	13,6	9,5	12,5	10,5	13,7	14,5	12,4	12,5														
Despidos con justa causa (incluye razones disciplinarias)	4,9	5,1	4,9	3,7	4,5	7,7	6,3	5,1	4,2	4,8	4,9	5,8	6,6														
Finalización período de prueba	12,0	8,5	8,3	6,7	14,0	7,5	4,9	10,9	6,6	5,6	6,2	5,0	4,4														
Finalización de obra (sólo "construcción")	3,7	5,0	6,4	9,1	4,8	4,9	9,5	9,9	6,1	12,1	11,9	13,0	8,6														
Finalización de contrato por tiempo determinado	7,1	8,6	5,7	3,7	4,5	11,9	19,0	13,3	3,2	3,4	3,4	6,7	6,7														
Bajas decididas por las personas	51,3	53,8	60,6	60,2	53,4	52,4	47,7	45,2	65,7	56,4	55,2	49,9	52,7														
Renuncia	50,7	52,8	60,0	59,9	52,9	51,9	47,5	44,4	64,9	55,0	53,9	48,4	50,5														
Jubilación	0,7	1,0	0,5	0,3	0,6	0,4	0,2	0,9	0,8	1,4	1,3	1,6	2,3														
Otras	6,5	4,8	1,8	2,8	5,0	2,0	3,1	2,9	3,7	4,0	3,9	7,2	8,5														

Fuente: Dirección General de Estadística y Censos (Ministerio de Hacienda GCBA) sobre la base de datos de MTEYSS-DGEYC. EIL 2008 y 2009.

Cuadro 22 Distribución porcentual de la demanda laboral de las empresas privadas. Ciudad de Buenos Aires. Junio 2008/junio 2009

Demanda laboral de las empresas	2008							2009					
	Jun.	Jul.	Ago.	Sep.	Oct.	Nov.	Dic.	Ene.	Feb.	Mar.	Abr.	May.	Jun.
Total	100,0	100,0	100,0	100,0	100,0	100,0	100,0	100,0	100,0	100,0	100,0	100,0	100,0
No realizaron búsquedas de personal	63,0	64,1	66,8	68,1	65,3	67,7	75,3	73,5	75,0	71,7	67,3	70,6	72,4
Realizaron búsquedas de personal	37,0	35,9	33,2	31,9	34,7	32,3	24,7	26,5	25,0	28,3	32,7	29,4	27,6
Incorporaron todos los puestos buscados	33,3	31,8	29,1	28,9	30,5	30,5	23,1	24,5	23,6	26,8	30,3	27,2	26,5
Incorporaron parte de los puestos buscados	2,8	3,0	2,3	1,6	3,6	1,5	1,3	1,4	1,0	1,2	1,5	1,1	0,8
No incorporaron ninguno de los puestos buscados	0,9	1,2	1,8	1,4	0,7	0,4	0,4	0,6	0,4	0,3	0,9	1,2	0,4

Fuente: Dirección General de Estadística y Censos (Ministerio de Hacienda GCBA) sobre la base de datos de MTEYSS-DGEYC. EIL 2008 y 2009.

Cuadro 23 Distribución porcentual de empresas privadas con puestos vacantes¹. Ciudad de Buenos Aires. Junio 2008/junio 2009

Período	Empresas con puestos vacantes	Empresas sin puestos vacantes
2008		
Junio	11,3	88,7
Julio	11,3	88,7
Agosto	10,2	89,8
Septiembre	9,1	90,9
Octubre	9,5	90,5
Noviembre	7,7	92,3
Diciembre	6,2	93,8
2009		
Enero	5,5	94,5
Febrero	7,8	92,2
Marzo	7,8	92,2
Abril	9,1	90,9
Mayo	8,1	91,9
Junio	5,7	94,3

¹ Puestos vacantes: refiere al puesto de trabajo vacío que la empresa busca activamente cubrir con un trabajador ajeno a la empresa y con fecha máxima de inicio el primer día hábil del mes siguiente. Por ello, el aumento de empresas sin puestos vacantes puede deberse a la plena ocupación de la capacidad instalada o al descenso en la realización de búsqueda de personal para cubrir puestos de trabajo vacíos (ver Cuadro 22).

Fuente: Dirección General de Estadística y Censos (Ministerio de Hacienda GCBA) sobre la base de datos de MTEYSS-DGEYC. EIL 2008 y 2009.

Cuadro 24 Distribución porcentual de puestos vacantes en empresas privadas por sexo. Ciudad de Buenos Aires. Junio 2008/junio 2009

Período	Varón	Mujer	Indistinto
2008			
Junio	36,0	4,2	59,8
Julio	57,1	4,8	38,1
Agosto	48,1	7,6	44,4
Septiembre	41,2	14,5	44,3
Octubre	49,5	11,3	39,2
Noviembre	18,7	15,4	65,8
Diciembre	62,2	4,4	33,4
2009			
Enero	28,2	12,2	59,6
Febrero	31,9	26,7	41,3
Marzo	13,1	14,4	72,5
Abril	60,2	6,3	33,5
Mayo	58,8	8,1	33,1
Junio	27,4	12,1	60,5

Fuente: Dirección General de Estadística y Censos (Ministerio de Hacienda GCBA) sobre la base de datos de MTEYSS-DGEYC. EIL 2008 y 2009.

Cuadro 25 Distribución porcentual de puestos vacantes en empresas privadas por calificación ocupacional. Ciudad de Buenos Aires. Junio 2008/junio 2009

Período	Profesional	Técnico	Operativo	No calificado
2008				
Junio	17,6	31,3	36,9	14,2
Julio	13,2	23,4	55,7	7,8
Agosto	14,2	23,3	50,0	12,5
Septiembre	17,7	12,7	59,4	10,2
Octubre	14,1	19,8	54,5	11,6
Noviembre	17,0	12,9	59,8	10,2
Diciembre	4,1	11,7	63,0	21,2
2009				
Enero	11,7	33,9	34,5	19,9
Febrero	8,1	40,3	32,1	19,6
Marzo	6,4	13,8	63,6	16,2
Abril	6,7	10,0	64,9	18,4
Mayo	5,1	12,9	78,0	3,9
Junio	13,3	28,1	49,4	9,2

Fuente: Dirección General de Estadística y Censos (Ministerio de Hacienda GCBA) sobre la base de datos de MTEYSS-DGEYC. EIL 2008 y 2009.

Cuadro 26 Distribución porcentual de los puestos no cubiertos en las empresas privadas por sexo.
Ciudad de Buenos Aires. Junio 2008/junio 2009

Período	Varón	Mujer	Indistinto
2008			
Junio	14,1	4,1	81,8
Julio	70,2	1,1	28,8
Agosto	61,3	4,3	34,4
Septiembre	64,1	11,2	24,6
Octubre	53,5	4,7	41,8
Noviembre	0,9	16,2	82,9
Diciembre	82,5	4,5	13,1
2009			
Enero	24,3	13,0	62,8
Febrero	24,9	37,4	37,7
Marzo	2,5	19,6	77,9
Abril	84,4	2,9	12,7
Mayo	87,1	0,0	12,9
Junio	29,6	0,0	70,4

Fuente: Dirección General de Estadística y Censos (Ministerio de Hacienda GCBA) sobre la base de datos de MTEYSS-DGEYC. EIL 2008 y 2009.

Cuadro 27 Distribución porcentual de puestos no cubiertos en las empresas privadas por calificación de la tarea.
Ciudad de Buenos Aires. Junio 2008/junio 2009

Período	Profesional	Técnico	Operativo	No calificado
2008				
Junio	36,7	36,5	24,1	2,7
Julio	10,3	21,7	66,8	1,2
Agosto	12,8	21,6	64,2	1,4
Septiembre	16,8	9,7	72,8	0,7
Octubre	9,9	19,6	66,8	3,7
Noviembre	11,0	10,2	76,0	2,9
Diciembre	4,1	11,2	84,6	-
2009				
Enero	18,3	57,0	15,5	9,2
Febrero	13,4	48,6	29,5	8,5
Marzo	5,1	25,1	17,4	52,4
Abril	5,0	9,6	82,7	2,7
Mayo	2,7	7,6	87,3	2,5
Junio	15,3	32,4	45,4	6,9

Fuente: Dirección General de Estadística y Censos (Ministerio de Hacienda GCBA) sobre la base de datos de MTEYSS-DGEYC. EIL 2008 y 2009.

Cuadro 28 Evolución de la dotación de personal según expectativas empresarias. Ciudad de Buenos Aires.
Junio 2008/junio 2009

Período	No esperan variación	Esperan altas	Esperan bajas
2008			
Junio	92,2	6,6	1,1
Julio	87,3	10,4	2,3
Agosto	91,6	7,2	1,2
Septiembre	93,8	5,1	1,0
Octubre	96,1	2,4	1,5
Noviembre	92,5	3,5	3,9
Diciembre	90,9	5,2	3,9
2009			
Enero	92,8	2,7	4,5
Febrero	91,7	5,2	3,1
Marzo	91,8	4,4	3,8
Abril	89,3	4,2	6,5
Mayo	90,0	5,3	4,7
Junio	91,2	3,0	5,7

Fuente: Dirección General de Estadística y Censos (Ministerio de Hacienda GCBA) sobre la base de datos de MTEYSS-DGEYC. EIL 2008 y 2009.

Cuadro 29 Tasas de movilidad de la mano de obra por tipo de contratación. Ciudad de Buenos Aires. Junio 2008/junio 2009

Tasa de movilidad y tipo de contratación	2008						2009						
	Junio	Julio	Agosto	Septiembre	Octubre	Noviembre	Diciembre	Enero	Febrero	Marzo	Abril	Mayo	Junio
Tasa de entrada¹	3,0	3,5	2,8	2,7	2,7	2,6	2,1	2,2	2,2	2,5	2,7	2,0	2,0
Personal propio	2,8	3,4	2,8	2,7	2,7	2,6	2,1	2,2	2,2	2,5	2,7	2,0	1,9
Contrato duración indeterminada	2,6	3,2	2,8	2,6	2,5	2,3	1,7	2,1	2,1	2,3	2,5	1,9	1,8
Contrato duración determinada	8,0	8,8	3,4	3,4	5,4	6,9	10,2	4,8	4,9	8,0	7,9	3,3	4,2
Personal de agencias	9,0	8,0	4,0	5,0	3,4	1,4	4,4	3,6	2,1	1,6	2,1	1,5	5,8
Tasa de salida²	3,0	3,1	2,5	2,6	2,8	3,1	2,7	2,8	2,3	3,1	2,9	2,2	2,0
Personal propio	2,8	3,0	2,5	2,6	2,7	3,1	2,7	2,8	2,3	3,1	2,9	2,2	2,0
Contrato duración indeterminada	2,6	2,7	2,3	2,6	2,7	2,8	2,2	2,4	2,3	3,0	2,9	2,1	1,8
Contrato duración determinada	7,0	8,3	5,2	1,8	3,6	8,8	11,6	12,5	3,2	5,1	4,6	4,6	5,2
Personal de agencias	11,0	6,8	4,2	3,0	8,9	1,5	3,7	2,0	1,8	5,5	1,1	2,3	2,3
Tasa de rotación³	3,0	3,3	2,7	2,6	2,7	2,8	2,4	2,5	2,2	2,8	2,8	2,1	2,0
Personal propio	2,8	3,2	2,6	2,6	2,7	2,8	2,4	2,5	2,2	2,8	2,8	2,1	2,0
Contrato duración indeterminada	2,6	2,9	2,6	2,6	2,6	2,6	1,9	2,2	2,2	2,6	2,7	2,0	1,8
Contrato duración determinada	7,5	8,6	4,3	2,6	4,5	7,9	10,9	8,7	4,0	6,6	6,2	4,0	4,7
Personal de agencias	10,0	7,4	4,1	4,0	6,1	1,5	4,1	2,8	1,9	3,5	1,6	1,9	4,0
Tasa de reemplazo⁴	1,6	1,8	1,4	1,5	1,4	1,5	1,3	1,2	1,2	1,3	1,5	1,0	0,9
Personal propio	1,5	1,7	1,4	1,5	1,4	1,5	1,3	1,2	1,2	1,3	1,5	1,0	0,9
Contrato duración indeterminada	1,4	1,6	1,4	1,5	1,3	1,3	0,9	1,1	1,1	1,2	1,5	1,0	0,7
Contrato duración determinada	2,3	4,0	1,0	0,8	1,6	4,5	5,3	0,9	1,0	2,5	1,1	1,2	2,6
Personal de agencias	3,3	3,0	1,5	1,2	0,7	0,6	2,6	1,0	0,9	0,5	0,4	0,6	1,1

¹ Relación porcentual entre la cantidad de altas registradas durante el mes y la cantidad de ocupados a fin del mes anterior.

² Relación porcentual entre la cantidad de bajas registradas durante el mes y la cantidad de ocupados a fin del mes anterior.

³ Promedio simple entre la tasa de entrada y la de salida.

⁴ Proporción de ingresos de personal a nivel de empresas que sustituyen una cantidad equivalente de personal desvinculado. Se calcula como porcentaje del total de ocupados a fin del mes anterior.

Fuente: Dirección General de Estadística y Censos (Ministerio de Hacienda GCBA) sobre la base de datos de MITEYSS-DGEYC. EIL 2008 y 2009.

Cuadro 30 Tasas de movilidad de la mano de obra por calificación de la tarea. Ciudad de Buenos Aires. Junio 2008/junio 2009

Tasa de movilidad y calificación de la tarea	2009												
	Junio	Julio	Agosto	Septiembre	Octubre	Noviembre	Diciembre	Enero	Febrero	Marzo	Abril	Mayo	Junio
Tasa de entrada¹	3,0	3,5	2,8	2,7	2,7	2,7	2,1	2,2	2,2	2,5	2,7	2,0	2,0
Profesional	1,5	1,7	1,2	1,2	1,7	1,4	1,6	1,5	0,5	1,0	1,5	1,0	1,3
Técnico	1,7	1,7	2,1	1,9	1,8	1,6	1,2	1,2	1,6	2,6	1,7	1,3	1,2
Calificación operativa	3,1	4,0	2,8	2,8	2,9	2,7	2,4	2,4	2,5	2,1	2,5	2,0	2,3
No calificado	5,0	5,5	4,7	4,2	4,0	4,2	2,9	3,7	3,5	4,5	5,1	3,4	2,4
Tasa de salida²	3,0	3,1	2,5	2,6	2,8	3,1	2,7	2,8	2,3	3,1	2,9	2,2	2,0
Profesional	2,2	1,4	1,1	1,6	1,3	1,6	1,4	1,9	0,9	1,4	1,7	0,9	1,1
Técnico	1,7	1,9	1,4	1,3	1,7	1,9	1,9	1,7	1,5	2,4	1,9	1,7	1,0
Calificación operativa	3,3	3,4	2,6	2,9	2,9	3,5	2,9	2,9	2,4	3,3	2,9	2,2	2,2
No calificado	4,3	4,6	4,5	3,8	4,7	4,7	4,0	4,8	4,1	4,8	4,9	3,6	3,1
Tasa de rotación³	3,0	3,3	2,7	2,6	2,7	2,8	2,4	2,5	2,2	2,8	2,8	2,1	2,0
Profesional	1,9	1,5	1,2	1,4	1,5	1,5	1,5	1,7	0,7	1,2	1,6	1,0	1,2
Técnico	1,7	1,8	1,8	1,6	1,7	1,8	1,6	1,4	1,5	2,5	1,8	1,5	1,1
Calificación operativa	3,2	3,7	2,7	2,9	2,9	3,1	2,7	2,6	2,5	2,7	2,7	2,1	2,3
No calificado	4,6	5,1	4,6	4,0	4,3	4,5	3,4	4,3	3,8	4,6	5,0	3,5	2,7
Tasa de reemplazo⁴	1,6	1,8	1,4	1,5	1,4	1,5	1,3	1,2	1,2	1,3	1,5	1,0	0,9
Profesional	0,7	0,5	0,4	0,4	0,7	0,7	0,6	0,7	0,2	0,4	0,9	0,4	0,3
Técnico	0,6	0,7	0,8	0,7	0,7	0,7	0,6	0,3	0,5	0,8	0,7	0,5	0,3
Calificación operativa	1,5	1,8	1,2	1,4	1,2	1,4	1,4	1,2	1,4	1,1	1,3	0,9	0,9
No calificado	2,3	2,8	2,2	2,4	2,2	2,3	1,6	1,9	1,6	2,2	2,9	1,6	1,1

¹ Relación porcentual entre la cantidad de altas registradas durante el mes y la cantidad de ocupados a fin del mes anterior.

² Relación porcentual entre la cantidad de bajas registradas durante el mes y la cantidad de ocupados a fin del mes anterior.

³ Promedio simple entre la tasa de entrada y la de salida.

⁴ Proporción de ingresos de personal a nivel de empresas que sustituyen una cantidad equivalente de personal desvinculado. Se calcula como porcentaje del total de ocupados a fin de mes anterior.

Fuente: Dirección General de Estadística y Censos (Ministerio de Hacienda GCBA) sobre la base de datos de MTEYSS-DGEYC. EIL 2008 y 2009.

Cuadros

Cuadro 1	Pasajeros que utilizaron los medios de transporte público (miles). Ciudad de Buenos Aires. Junio 2008/junio 2009	93
Cuadro 2	Usuarios de líneas de subterráneos (miles). Ciudad de Buenos Aires. Junio 2008/Junio 2009	94
Cuadro 3	Usuarios de líneas de ferrocarriles de acceso a la Ciudad de Buenos Aires (miles). Ciudad de Buenos Aires. Junio 2008/junio 2009	94
Cuadro 4	Vehículos que transitaron las autopistas de acceso a la Ciudad (miles). Ciudad de Buenos Aires. Abril 2008/abril 2009	95
Cuadro 5	Recaudación y circulación de vehículos que transitan por las autopistas. Ciudad de Buenos Aires. Julio 2008/julio 2009	95
Cuadro 6	Licencias de conducir. Otorgadas y renovadas. Ciudad de Buenos Aires. Enero 2009/julio 2009	96

» Transporte

La cantidad de pasajeros que utilizan los distintos medios de transporte público (transporte automotor, ferrocarriles y subtes) se corresponden con la cantidad de boletos vendidos por las compañías que proveen los servicios.

Para las autopistas de acceso a la Ciudad los datos corresponden al flujo vehicular pasante por los puestos de peaje ubicados en la autopista Buenos Aires-La Plata y en los accesos Norte, Oeste y Ricchieri, quedando excluida la autopista Ezeiza-Cañuelas.

La circulación refleja la cantidad total de vehículos pasantes, incluyendo a los exentos de pago (ambulancias, policía, bomberos, gendarmería, y servicio penitenciario). La recaudación corresponde a los pagos por cabina de peaje y el telepeaje.

Se presenta también los datos de las licencias de conducir otorgadas y renovadas.

Cuadro 1 Pasajeros que utilizaron los medios de transporte público (miles). Ciudad de Buenos Aires. Junio 2008/junio 2009

Período	Total	Subtes	Líneas de transporte de colectivos				Ferro-carriles ⁴
			D.F. ¹	Grupo 1 ²	Grupo 2 ³	Subtotal	
2008							
Junio	196.327	24.370	29.949	101.372	4.675	135.996	35.961
Julio	201.912	25.133	30.742	104.586	4.509	139.837	36.942
Agosto	201.058	25.791	29.614	101.948	4.806	136.368	38.899
Septiembre	210.145	27.460	29.940	109.100	4.850	143.890	38.795
Octubre	211.621	27.462	30.912	108.984	4.247	144.143	40.016
Noviembre	210.123	26.366	31.159	109.159	4.244	144.562	39.195
Diciembre	201.512	24.053	28.992	106.005	4.916	139.913	37.546
2009							
Enero	192.957	21.812	28.063	103.234	4.770	136.067	35.078
Febrero	185.303	21.816	26.989	97.517	4.460	128.966	34.521
Marzo	202.684	25.230	28.624	106.910	5.034	140.568	36.886
Abril	.	25.445	26.989*	97.517*	4.460*	128.966*	36.026
Mayo	203.168	25.177	29.132	107.308	5.297	141.737	36.254
Junio	192.244	26.114	27.455	98.274	4.720	130.450	35.680
Variación porcentual							
Junio 2009 respecto mayo 2009	-5,4	3,7	-5,8	-8,4	-10,9	-8,0	-1,6
Junio 2009 respecto junio 2008	-2,1	7,1	-8,3	-3,1	1,0	-4,1	-0,8
Enero/junio 2009 respecto enero/junio 2008 ⁵	0,0	9,8	-2,9	-1,0	5,3	-1,2	-0,7

¹ Líneas de colectivos que cumplen la totalidad de su recorrido en la Ciudad de Buenos Aires.

² Líneas de colectivos que tienen una de las cabeceras en la Ciudad de Buenos Aires y las restantes en alguna localidad del Conurbano Bonaerense.

³ Líneas de colectivos que realizan recorridos de media distancia partiendo de la Ciudad de Buenos Aires.

⁴ Comprende el servicio ferroviario prestado en la Ciudad de Buenos Aires y alrededores a través de las líneas Mitre, Sarmiento, Roca, Urquiza, San Martín, Belgrano Norte y Sur.

⁵ Datos publicados en el Indicador Sintético de Servicios Públicos (INDEC) del mes de junio de 2009.

Fuente: CEDEM, Dirección General de Estadística y Censos (Ministerio de Hacienda GCBA), sobre la base de los datos de INDEC. ISSP.

Cuadro 2 Usuarios de líneas de subterráneos (miles). Ciudad de Buenos Aires. Junio 2008/Junio 2009

Período	Total subte	Línea A	Línea B	Línea C	Línea D	Línea E	Línea H	Premetro
2008								
Junio	24.370	3.857	7.069	4.566	6.640	1.838	247	153
Julio	25.133	3.938	7.585	4.767	6.667	1.770	251	155
Agosto	25.791	4.084	7.648	4.979	6.699	1.934	286	161
Septiembre	27.460	4.450	8.098	5.165	7.198	2.090	305	154
Octubre	27.462	4.419	8.098	5.257	7.097	2.087	311	193
Noviembre	26.366	4.304	7.831	5.021	6.750	2.018	301	141
Diciembre	24.053	3.884	7.089	4.581	6.199	1.874	294	132
2009								
Enero	21.812	3.694	6.416	4.338	5.343	1.634	266	121
Febrero	21.816	3.631	6.442	4.152	5.589	1.626	263	113
Marzo	25.230	4.344	7.325	4.748	6.463	1.926	314	110
Abril	25.445	4.421	7.166	4.746	6.755	1.936	318	103
Mayo	25.177	4.299	7.187	4.672	6.698	1.901	318	102
Junio	26.114	4.442	7.586	4.806	6.876	1.964	330	109
Variación porcentual								
Junio 2009 respecto mayo 2009	3,7	3,3	5,6	2,9	2,7	3,3	3,8	6,9
Junio 2009 respecto junio 2008	7,2	15,2	7,3	5,3	3,6	6,9	33,6	-28,8
Enero/junio 2009 respecto enero/junio 2008	9,8	19,6	12,8	4,2	5,7	8,4	36,9	-34,2

Fuente: CEDEM, Dirección General de Estadística y Censos (Ministerio de Hacienda GCBA), sobre la base de los datos de INDEC. ISSP.

Cuadro 3 Usuarios de líneas de ferrocarriles de acceso a la Ciudad de Buenos Aires (miles). Ciudad de Buenos Aires. Junio 2008/junio 2009

Período	Total	Ex Roca	Sarmiento	Mitre	Belgrano Norte	San Martín	Urquiza	Belgrano Sur
2008								
Junio	35.961	9.928	9.574	5.821	3.756	3.994	1.955	933
Julio	36.942	10.146	9.832	5.955	3.933	4.165	1.951	960
Agosto	38.899	10.929	10.283	6.355	3.916	4.326	2.050	1.040
Septiembre	38.795	11.193	10.050	6.321	3.854	4.244	2.117	1.016
Octubre	40.016	11.500	10.632	6.500	3.895	4.284	2.132	1.073
Noviembre	39.195	11.295	10.335	6.376	3.891	4.160	2.081	1.057
Diciembre	37.546	10.955	9.852	5.929	3.796	4.050	1.942	1.022
2009								
Enero	35.078	10.232	9.015	5.609	3.564	3.892	1.798	968
Febrero	34.521	10.037	8.916	5.620	3.475	3.772	1.779	922
Marzo	35.388	11.090	9.419	5.702	3.741	4.075	1.925	934
Abril	36.026	10.726	9.284	5.510	3.739	3.925	1.908	934
Mayo	36.254	11.041	9.315	5.219	3.820	4.011	1.901	947
Junio	35.680	11.102	8.841	5.144	3.619	4.062	1.957	955
Variación porcentual								
Junio 2009 respecto mayo 2009	-1,6	0,6	-5,1	-1,4	-5,3	1,3	2,9	0,8
Junio 2009 respecto junio 2008	-0,8	11,8	-7,7	-11,6	-3,6	1,7	0,1	2,4
Enero/junio 2009 respecto enero/junio 2008	-3,5	4,1	-3,7	-4,1	-7,2	-2,5	6,7	-38,2

Fuente: CEDEM, Dirección General de Estadística y Censos (Ministerio de Hacienda GCBA), sobre la base de los datos de INDEC. ISSP.

Cuadro 4 Vehículos que transitaron las autopistas de acceso a la Ciudad (miles). Ciudad de Buenos Aires. Abril 2008/abril 2009

Período	Autopistas de acceso a la Ciudad ¹		
	Autos	Colectivos y camiones livianos	Subtotal
2008			
Junio	24.603	2.168	26.770
Julio	26.266	2.364	28.630
Agosto	26.568	2.418	28.985
Septiembre	26.079	2.404	28.482
Octubre	27.390	2.485	29.874
Noviembre	26.894	2.390	29.284
Diciembre	28.402	2.402	30.804
2009			
Enero	23.971	2.201	26.171
Febrero	22.409	2.098	24.507
Marzo	24.659	2.264	26.923
Abril	25.493	2.250	27.743
Mayo	'''	'''	'''
Junio	23.759	2.204	25.962
Variación porcentual			
Abril 2009 resp. marzo 2009	'''	'''	'''
Abril 2009 resp. abril 2008	-3,4	1,7	-3,0
Acum. ene/abril 2009 resp. ene/abril 2008	'''	'''	'''

¹ Incluye la autopista Buenos Aires-La Plata y los accesos Norte, Oeste y Ricchieri, excluye la autopista Ezeiza-Cañuelas.

Fuente: CEDEM, Dirección General de Estadística y Censos (Ministerio de Hacienda GCBA), sobre la base de los datos de INDEC. ISSP.

Cuadro 5 Recaudación y circulación de vehículos que transitan por las autopistas. Ciudad de Buenos Aires. Julio 2008/julio 2009

Período	Recaudación (pesos)	Circulación (vehículos)
2008		
Julio	13.373.888	9.997.144
Agosto	13.386.819	9.939.565
Septiembre	13.445.700	9.930.292
Octubre	20.078.905	9.520.149
Noviembre	21.096.290	9.373.957
Diciembre	21.465.881	9.710.099
2009		
Enero	19.145.039	8.062.068
Febrero	18.591.301	8.002.100
Marzo	20.969.440	9.304.502
Abril	20.328.308	9.070.829
Mayo	26.234.155	9.225.362
Junio	26.318.055	9.187.806
Julio	25.395.040	8.980.921
Variación porcentual		
Julio 2009 respecto junio 2009	-3,5	-2,3
Julio 2009 respecto julio 2008	89,9	-10,2
Enero/julio 2009 respecto enero/julio 2008	-43,2	6,6

Fuente: AUSA.

Cuadro 6 Licencias de conducir. Otorgadas y renovadas. Ciudad de Buenos Aires. Enero 2009/julio 2009

Mes	Total	Otorgamiento			Renovación		
		Total	A varones	A mujeres	Total	A varones	A mujeres
Total	178.636	37.948	25.697	12.251	140.688	103.418	37.270
Enero	29.397	6.017	4.233	1.784	23.380	17.111	6.269
Febrero	24.147	5.556	3.794	1.762	18.591	13.536	5.055
Marzo	28.078	6.344	4.267	2.077	21.734	16.090	5.644
Abril	25.658	5.401	3.613	1.788	20.257	15.026	5.231
Mayo	24.046	5.044	3.430	1.614	19.002	14.081	4.921
Junio	24.959	4.974	3.296	1.678	19.985	14.617	5.368
Julio	22.351	4.612	3.064	1.548	17.739	12.957	4.782

Fuente: Dirección General de Licencias (Ministerio de Justicia y Seguridad).



» Estadísticas Sociodemográficas

Cuadros

Cuadro 1	Circulación neta pagada de diarios nacionales por diario. Ciudad de Buenos Aires y alrededores. Junio 2008/junio 2009	101
Cuadro 2	Actividades culturales y asistentes a los centros culturales barriales por tipo de actividad. Ciudad de Buenos Aires. Junio 2008/junio 2009	102
Cuadro 3	Actividades culturales y asistentes al Centro Cultural Recoleta por tipo de actividad. Ciudad de Buenos Aires. Julio 2008/julio 2009	103
Cuadro 4	Lectores en bibliotecas del GCBA por biblioteca según mes. Ciudad de Buenos Aires. Junio 2008/junio 2009	104
Cuadro 5	Funciones y asistentes al Complejo Teatral de Buenos Aires por teatro. Ciudad de Buenos Aires. Junio 2008/junio 2009	105

» Cultura

Esta sección presenta información sobre la cantidad y el tipo de actividades relacionadas con el arte y la cultura realizadas en la Ciudad de Buenos Aires y el público que concurre a cada una de ellas. Se centra en los organismos dependientes del GCBA (teatros, bibliotecas y centros culturales) e incluye, también, información estadística acerca de la circulación de diarios nacionales.

Los datos fueron proporcionados por las distintas áreas responsables del GCBA a través del Ministerio de Cultura y por el Instituto Verificador de Circulación (IVC).

Para la mejor comprensión del contenido se enuncian las siguientes definiciones:

Actividad cultural: actividad relacionada con las diversas expresiones de las artes y la cultura que se brinda al público como parte de la programación de un organismo. Comprende las exposiciones o muestras, espectáculos de danza, conciertos o recitales, obras teatrales, proyecciones cinematográficas o de video, realización de ferias y otras.

Asistente: cantidad de veces que una persona participa de una actividad cultural. No debe ser considerado como sinónimo de individuo, debido a que un mismo sujeto puede asistir más de una vez a una misma actividad cultural.

Circulación neta pagada: cantidad de ejemplares efectivamente pagados de diarios o revistas (circulación bruta menos devoluciones).

Funciones: cada una de las veces que se ofrece un espectáculo.

Lector: cantidad veces que una persona asiste a una biblioteca para consultar o retirar libros. Equivale a la noción de "asistente" a actividades culturales.

Megaevento: tipo de actividad cultural que involucra la realización simultánea de un conjunto de actividades organizado en torno a una única temática. Por ejemplo, un megaevento de tango puede incluir talleres, conciertos, cursos y conferencias que se realizan en simultáneo en varias salas de un centro cultural o teatro, durante un período de tiempo determinado.

Cuadro 1 Circulación neta pagada de diarios nacionales por diario. Ciudad de Buenos Aires y alrededores. Junio 2008/junio 2009

Período	Total	Diario			
		Clarín	La Nación	Olé	Popular
2008					
Junio	16.788.600	9.418.560	3.804.510	1.140.630	2.424.900
Julio	16.832.783	9.557.300	3.838.792	1.009.174	2.427.517
Agosto	17.247.470	9.730.466	3.881.882	1.163.585	2.471.537
Septiembre	16.314.660	9.331.650	3.619.620	1.015.920	2.347.470
Octubre	16.776.642	9.418.172	3.779.024	1.160.361	2.419.085
Noviembre	16.249.193	8.996.931	3.667.688	1.265.618	2.318.956
Diciembre	15.699.300	8.685.210	3.513.720	1.120.890	2.379.480
2009					
Enero	14.266.200	7.944.510	3.129.000	875.850	2.316.840
Febrero	13.681.752	7.468.076	3.083.528	943.124	2.187.024
Marzo	16.249.890	8.960.581	3.679.204	1.084.659	2.525.446
Abril	15.428.040	8.466.090	3.612.900	952.770	2.396.280
Mayo	15.862.920	8.782.320	3.673.140	961.800	2.445.660
Junio	15.241.620	8.413.380	3.563.610	884.220	2.380.410

Nota: refiere a la circulación neta pagada de diarios nacionales en el ámbito de la Ciudad de Buenos Aires y de las localidades situadas en un radio de 60 km de la Ciudad. Sólo se consignan los datos correspondientes a los diarios inscriptos en el Instituto Verificador de Circulación (IVC).

Fuente: Dirección General de Estadística y Censos (Ministerio de Hacienda GCBA) sobre la base de datos del Instituto Verificador de Circulación (IVC).

Cuadro 2 Actividades culturales y asistentes a los centros culturales barriales por tipo de actividad. Ciudad de Buenos Aires. Junio 2008/junio 2009

Período	Total		Tipo de actividad							
			Cine y video		Culturas urbanas		Danza		Música	
	Activi- dades	Asistentes	Activi- dades	Asistentes	Activi- dades	Asistentes	Activi- dades	Asistentes	Activi- dades	Asistentes
2008										
Junio	230	43.449	37	666	-	-	15	1.425	47	4.745
Julio	329	65.804	62	2.300	7	1.170	29	8.631	50	6.023
Agosto ¹	404	70.052	68	2.664	13	2.241	20	3.631	61	6.295
Septiembre ¹	303	57.163	64	965	2	295	35	4.732	56	7.913
Octubre ¹	383	55.720	79	1.878	3	370	51	6.677	63	10.599
Noviembre ¹	454	63.011	60	842	13	2.380	69	10.769	79	9.206
Diciembre	313	67.788	12	496	4	710	41	15.402	65	7.067
2009										
Enero	50	9.902	3	230	3	3.200	12	585	16	3.450
Febrero	92	20.398	3	41	16	2.288	19	737	24	3.474
Marzo	157	24.352	10	364	11	2.745	26	1.612	28	4.308
Abril	172	35.376	15	713	9	1.523	33	7.913	20	3.127
Mayo	248	51.205	11	355	15	2.784	37	6.120	38	3.870
Junio	252	43.625	20	892	6	2.159	40	5.847	50	4.946

Continúa

Cuadro 2 Actividades culturales y asistentes a los centros culturales barriales por tipo de actividad. Ciudad de Buenos Aires. Junio 2008/junio 2009

Conclusión

Período	Tipo de actividad									
	Teatro		Megaevento		Exposición y muestra		Conferencia, jornada y presentación		Otro	
	Activi- dades	Asistentes	Activi- dades	Asistentes	Activi- dades	Asistentes	Activi- dades	Asistentes	Activi- dades	Asistentes
2008										
Junio	79	7.252	10	3.008	24	25.425 ^a	17	863	1	65
Julio	112	14.428	8	2.776	22	28.304	29	975	10	1.197
Agosto ¹	145	20.847	13	4.146	33	27.148	34	2.030	17	1.050
Septiembre ¹	66	5.294	13	6.626	28	28.099	23	1.159	16	2.080
Octubre ¹	122	16.944	7	829	25	14.671	19	1.122	14	2.630
Noviembre ¹	141	13.543	12	2.729	39	19.941	22	1.684	19	1.917
Diciembre	80	6.764	17	6.139	63	27.321	13	780	18	3.109
2009										
Enero	7	2.170	-	-	3	195	1	32	5	40
Febrero	7	500	12	7.554	8	5.664	2	40	1	100
Marzo	46	4.485	16	1.375	15	9.059	3	144	2	260
Abril	69	9.918	2	215	9	11.210	10	622	5	135
Mayo	88	10.223	7	3.588	16	18.140	25	1.358	11	4.767
Junio	68	5.915	12	1.312	27	19.612	23	1.944	6	998

^a Incluye 10.000 (dato estimado) asistentes a una exposición de dibujo y pintura presentada en la sala Raúl Soldi del CGPC N° 13 organizada por el Centro Cultural Colegiales.

¹ Excluye 18 actividades y casi 150.000 oyentes estimados por IBOPE como audiencia de un programa radial en FM La Boca en el que participó el Centro Cultural Sebastián Piana.

Fuente: Dirección General de Estadística y Censos (Ministerio de Hacienda GCBA) sobre la base de datos del Ministerio de Cultura. Dirección de Promoción Cultural.

Cuadro 3 Actividades culturales y asistentes al Centro Cultural Recoleta por tipo de actividad. Ciudad de Buenos Aires. Julio 2008/julio 2009

Período	Tipo de actividad															
	Exposición			Música			Teatro			Danza			Cine			
	Actividades	Asistentes	Total	Actividades	Asistentes	Total	Actividades	Asistentes	Total	Actividades	Asistentes	Total	Actividades	Asistentes	Total	
2008																
Julio	57	121.049		2	116.549		13	931		15	2.743		-	-	27	826
Agosto	74	100.002		3	94.561		10	1.026		32	3.214		-	-	29	1.201
Septiembre	80	165.121		10	160.022		51	4.056		9	522		-	-	10	521
Octubre	41	127.177		14	102.563		12	23.652		-	-		-	-	15	962
Noviembre	120	186.226		24	175.206		6	330		27	5.170		3	1.320	60	4.200
Diciembre	85	123.899		30	114.600		6	510		16	4.160		21	3.769	12	860
2009																
Enero	24	72.210		13	70.534		-	-		11	1.676		-	-	-	-
Febrero	68	85.842		11	80.533		26	135		22	3.445		6	1.500	3	229
Marzo	58	129.403		21	120.144		1	3.850		32	5.102		-	-	4	307
Abril	62	161.327		13	151.853		11	1.023		30	6.816		6	1.500	2	135
Mayo	39	160.658		28	159.637		8	711		-	-		-	-	3	310
Junio	39	140.071		28	137.990		2	86		-	-		-	-	9	1.995
Julio	33	65.881		29	65.090		2	285		-	-		-	-	2	506

¹ Dado que las exposiciones pueden tener una duración superior a un mes, la suma de los parciales mensuales podría no coincidir con la cantidad de exposiciones efectivamente realizadas.

Fuente: Dirección General de Estadística y Censos (Ministerio de Hacienda GGBA) sobre la base de datos del Ministerio de Cultura. Centro Cultural Recoleta.

Cuadro 4 Lectores en bibliotecas del GCBA por biblioteca según mes. Ciudad de Buenos Aires. Junio 2008/junio 2009

Biblioteca	Período												
	2008						2009						
	Jun.	Jul.	Agó.	Sep.	Oct.	Nov.	Dic.	Ene.	Feb.	Mar.	Abr.	May.	Jun.
Total	14.040	14.362	13.816	15.296	16.825	15.396	11.893	2.660	10.965	15.396	15.290	14.587	16.343
Subtotal adultos	11.251	11.827	11.045	12.318	13.340	11.871	9.866	2.559	9.379	12.576	12.420	12.341	13.644
Alfonsina Storni	230	256	235	269	272	281	204	s/a	179	212	217	181	278
Antonio Devoto	678	415	463	444	504	549	351	s/a	608	696	438	465	694
Benito Lynch	122	113	105	133	110	125	89	s/a	43	69	88	101	71
Carlos Guido Spano	887	386	400	830	1.134	890	446	s/a	530	593	635	694	625
Circe	8	9	11	8	7	6	5	9	4	6	4	8	6
Chorroarín	457	366	285	300	319	305	283	s/a	254	262	291	296	320
Del Barco Centenera	707	1.018	935	1.002	1.175	1.200	970	730	937	1.306	1.741	1.361	1.853
Estanislao del Campo	439	470	431	541	477	446	413	s/a	346	459	432	394	354
Evaristo Carriego	.	4	8	8	12	14	9	s/a	15	23	25	26	24
Fernández Moreno	284	269	243	285	242	249	225	s/a	156	221	254	244	260
Hilario Ascasubi	188	212	213	245	229	222	254	s/a	175	201	203	214	232
Julio C. Saguier	487	528	453	623	647	479	353	s/a	339	400	392	403	494
Javier Villafañe	316	372	418	565	622	572	515	s/a	572	944	901	483	157
Joaquín V. González ¹	93	191	150	141	174	139	97	s/a	103	148	173	285	170
José Hernández	350	520	523	500	524	353	302	s/a	244	325	381	538	670
José Mármol	1.663	1.799	1.543	1.624	1.744	1.613	1.273	s/a	1.413	1.669	1.428	1.586	1.754
Julio Cortázar	171	210	267	185	394	471	330	s/a	203	351	353	506	389
La Prensa	765	814	789	859	933	787	662	s/a	259	849	798	786	864
Leopoldo Lugones	1.207	1.382	1.228	1.321	1.331	1.242	1.145	1.439	1.200	1.473	1.318	1.282	1.423
Manuel Gálvez	s/a	22	409	454	599	894
Mariano Pelliza	352	436	409	440	363	277	239	s/a	207	226	239	224	260
Mediateca de patrimonio	167	204	227	198	260	198	187	s/a	145	101	163	144	248
Miguel Cané	1.049	1.149	1.086	1.131	1.173	956	989	s/a	849	992	878	857	906
Rafael Obligado	85	75	71	67	70	57	72	s/a	102	118	104	135	126
Ricardo Güiraldes	411	452	433	496	541	333	373	381	394	431	406	435	463
Saavedra	135	177	119	103	83	107	80	s/a	80	92	104	94	109
Subtotal infantiles	2.789	2.535	2.771	2.978	3.485	3.525	2.027	101	1.586	2.820	2.870	2.246	2.699
Alvaro Yunque	626	751	490	718	821	524	259	s/a	266	323	338	466	485
Antonio Devoto	111	66	61	64	79	52	56	s/a	98	118	64	67	115
Benito Lynch	67	23	108	64	18	56	30	s/a	10	11	32	64	204
Del Barco Centenera	825	540	651	598	755	724	482	s/a	209	744	936	361	466
E. Banchs	393	317	387	432	495	762	341	s/a	151	240	230	269	766
Julio C. Saguier	218	194	230	208	374	522	91	s/a	106	127	95	99	126
Javier Villafañe	342	360	484	564	650	600	525	s/a	516	974	887	531	199
Joaquín V. González ¹	.	46	47	63	92	97	69	s/a	36	61	83	135	122
Leopoldo Lugones	115	141	224	203	127	128	108	101	133	154	144	144	153
Miguel Cané	92	97	89	64	74	60	66	s/a	61	68	61	110	63

s/a sin actividad.

¹ Estuvo cerrada por refacción hasta el mes de mayo de 2008 inclusive.

Nota: a partir del año 2000 se incorporaron, en algunas de las bibliotecas, salas especiales destinadas a los niños, denominadas bibliotecas infantiles. Las mismas orientan su oferta hacia un público de hasta 12 años de edad aproximadamente.

Fuente: Dirección General de Estadística y Censos (Ministerio de Hacienda GCBA) sobre la base de datos del Ministerio de Cultura. Dirección del Libro y Promoción de la Lectura.

Cuadro 5 Funciones y asistentes al Complejo Teatral de Buenos Aires por teatro. Ciudad de Buenos Aires. Junio 2008/junio 2009

Período	Teatro																							
	General San Martín				Presidente Alvear				Regio				Sarmiento				De la Ribera							
	Funciones	Asistentes	Funciones	Asistentes	Funciones	Asistentes	Funciones	Asistentes	Funciones	Asistentes	Funciones	Asistentes	Funciones	Asistentes	Funciones	Asistentes	Funciones	Asistentes						
2008	190	37.292	138	22.684	18	6.993	13	4.226	1	83	20	3.306	226	49.217	174	32.000	28	9.629	18	6.091	1	50	5	1.447
Junio	240	49.237	158	33.403	20	7.076	33	6.878	19	638	10	1.242	238	35.569	154	26.488	21	3.937	24	2.433	15	382	24	2.329
Agosto	225	33.662	161	18.758	17	6.741	19	3.211	7	250	21	4.702	225	21.052	137	10.370	32	9.072	1	600	s/a	s/a	2	1.010
Septiembre	41	14.934	19	5.858	20	8.545	s/a	s/a	s/a	s/a	2	531	172	33.662	161	18.758	17	6.741	19	3.211	7	250	21	4.702
Octubre	172	21.052	32	9.072	32	9.072	1	600	s/a	s/a	2	1.010	225	33.662	154	26.488	21	3.937	24	2.433	15	382	24	2.329
Noviembre	45	4.576	45	4.576	s/a	s/a	s/a	s/a	s/a	s/a	s/a	s/a	225	33.662	154	26.488	21	3.937	24	2.433	15	382	24	2.329
Diciembre	86	8.342	83	5.939	3	2.403	s/a	s/a	s/a	s/a	s/a	s/a	226	49.217	174	32.000	28	9.629	18	6.091	1	50	5	1.447
2009	45	4.576	45	4.576	3	2.403	5	2.414	4	266	12	3.733	98	10.892	77	4.479	5	1.992	9	2.633	14	1.100	13	3.081
Enero	136	14.359	94	5.553	6	1.992	9	2.633	14	1.100	13	3.081	224	34.460	151	19.277	26	5.658	17	4.760	28	4.241	2	524
Febrero	224	34.460	151	19.277	26	5.658	17	4.760	28	4.241	2	524	222	41.949	159	25.482	28	8.747	15	4.689	11	1.624	9	1.407
Marzo	222	41.949	159	25.482	28	8.747	15	4.689	11	1.624	9	1.407	222	41.949	159	25.482	28	8.747	15	4.689	11	1.624	9	1.407
Abril	222	41.949	159	25.482	28	8.747	15	4.689	11	1.624	9	1.407	222	41.949	159	25.482	28	8.747	15	4.689	11	1.624	9	1.407
Mayo	222	41.949	159	25.482	28	8.747	15	4.689	11	1.624	9	1.407	222	41.949	159	25.482	28	8.747	15	4.689	11	1.624	9	1.407
Junio	222	41.949	159	25.482	28	8.747	15	4.689	11	1.624	9	1.407	222	41.949	159	25.482	28	8.747	15	4.689	11	1.624	9	1.407

s/a sin actividad.

¹ Incluye las salas Leopoldo Lugones, Martín Coronado, Casacuberta, Carlos Morel y Cunill Cabanellas.

Nota: no incluye asistentes a las actividades de verano.

Fuente: Dirección General de Estadística y Censos (Ministerio de Hacienda GGBA) sobre la base de datos del Ministerio de Cultura. Complejo Teatral de Buenos Aires.

» Dinámica y Estructura de la población

Cuadros

Cuadro 1	Distribución porcentual de la población por lugar de nacimiento según comuna. Ciudad de Buenos Aires. Año 2008	109
Cuadro 2	Distribución porcentual de la población extranjera por año de llegada al país según zona. Ciudad de Buenos Aires. Año 2008	109

» Dinámica y Estructura de la población

En este número se publica la distribución porcentual de la población por lugar de nacimiento según comuna para el año 2008. Asimismo, se presenta para el mismo año la composición porcentual de la población extranjera por año de llegada al país según zona.

La información tiene como fuente la Encuesta Anual de Hogares que realizara esta Dirección General en 2008.

Cuadro 1 Distribución porcentual de la población por lugar de nacimiento según comuna. Ciudad de Buenos Aires. Año 2008

Comuna	Total	Lugar de nacimiento				
		En esta Ciudad	En Provincia de Buenos Aires	En otra provincia	En país limítrofe	En otro país no limítrofe
Total	100,0	61,6	12,7	14,5	6,1	5,1
1	100,0	45,2	17,4	21,5	6,5	9,5
2	100,0	54,8	14,8	21,4	3,9	5,0
3	100,0	49,4	14,9	21,5	7,4	6,9
4	100,0	56,9	10,7	18,3	11,1	3,0
5	100,0	54,0	14,7	17,4	6,0	7,8
6	100,0	67,1	12,7	12,1	4,2	3,8
7	100,0	65,7	8,4	9,9	10,3	5,8
8	100,0	65,5	7,4	11,8	12,5	2,7
9	100,0	68,5	10,5	8,7	9,0	3,3
10	100,0	71,5	10,4	9,1	3,9	5,0
11	100,0	74,7	11,7	6,8	2,1	4,7
12	100,0	68,2	13,6	12,1	2,4	3,6
13	100,0	65,6	14,6	10,9	3,6	5,2
14	100,0	54,8	15,4	18,1	5,1	6,6
15	100,0	65,0	11,5	16,8	3,7	3,0

Fuente: Dirección General de Estadística y Censos (Ministerio de Hacienda GCBA). EAH 2008.

Cuadro 2 Distribución porcentual de la población extranjera por año de llegada al país según zona. Ciudad de Buenos Aires. Año 2008

Zona ¹	Total	Año de llegada al país					
		Antes de 1970	1970-1979	1980-1989	1990-1999	2000-2008	Ignorado
Total	100,0	25,6	9,7	12,7	20,4	30,8	0,7
A	100,0	25,9	9,5	14,1	16,1	33,5	0,9
B	100,0	21,0	12,3	9,9	18,3	38,2	0,4
C	100,0	20,5	8,9	14,1	23,8	32,2	0,6
D	100,0	37,9	8,3	12,9	15,0	24,5	1,4
E	100,0	24,8	9,5	12,4	26,9	25,9	0,5

¹ Zona A comprende las comunas: 2, 12, 13, 14; Zona B: 1, 3; Zona C: 4, 8; Zona D: 9, 10, 11; Zona E: 5, 6, 7, 15.

Fuente: Dirección General de Estadística y Censos (Ministerio de Hacienda GCBA). EAH 2008.

Cuadros

Cuadro 1 Visitas guiadas y asistentes a la Reserva Ecológica Costanera Sur por tipo de visita guiada y tipo de asistente según mes. Ciudad de Buenos Aires. Junio 2008/junio 2009 113

» Esparcimiento

Esta sección incluye información de actividades relacionadas con el esparcimiento en la Ciudad de Buenos Aires y refiere a las visitas guiadas y a los asistentes a la Reserva Ecológica Costanera Sur.

Los datos provienen de la Reserva Ecológica Costanera Sur (Ministerio de Ambiente y Espacio Público).

Para la mejor comprensión del contenido se enuncian las siguientes definiciones:

Asistente: cantidad de veces que una persona participa de una actividad. No debe ser considerado como sinónimo de individuo, debido a que un mismo sujeto puede asistir más de una vez a una misma actividad.

Visita guiada: visita grupal asistida por un guía especializado perteneciente al organismo que brinda la actividad.

Cuadro 1 Visitas guiadas y asistentes a la Reserva Ecológica Costanera Sur por tipo de visita guiada y tipo de asistente según mes. Ciudad de Buenos Aires. Junio 2008/junio 2009

Período	Visitas guiadas	Asistentes			
		Total	Tipo de visita guiada		Nocturna
			Diurna		
			Tipo de asistente		
		Estudiante	Público en general		
2008					
Julio	26	891	675	119	97
Agosto	29	469	262	111	96
Septiembre	34	1.027	766	261	-
Octubre	34	1.089	927	74	88
Noviembre	39	983	692	291	-
Diciembre	13	241	36	46	159
2009					
Enero	13	54	-	54	-
Febrero	32	470	165 ^a	204	101
Marzo	27	350	106	103	141
Abril	38	656	358	201	97
Mayo	55	962	703	166	93
Junio	63	1.211	787	301	123
Julio	19	284	104	107	73

^a Corresponde a niños y adolescentes de entre 7 y 17 años colonos de colonias de vacaciones.

Fuente: Dirección General de Estadística y Censos (Ministerio de Hacienda GCBA) sobre la base de datos del Ministerio de Ambiente y Espacio Público. Reserva Ecológica Costanera Sur.

Cuadros

Cuadro 1	Nacimientos por lugar de residencia habitual. Ciudad de Buenos Aires. Junio 2008/junio 2009	118
Cuadro 2	Defunciones generales por lugar de residencia habitual. Ciudad de Buenos Aires. Junio 2008/junio 2009	118
Cuadro 3	Defunciones de menores de 1 año por lugar de residencia habitual. Ciudad de Buenos Aires. Junio 2008/junio 2009	118
Cuadro 4	Defunciones fetales por lugar de residencia habitual. Ciudad de Buenos Aires. Junio 2008/junio 2009	119
Cuadro 5	Matrimonios inscriptos. Ciudad de Buenos Aires. Junio 2008/junio 2009	119
Cuadro 6	Divorcios vinculares inscriptos. Ciudad de Buenos Aires. Julio 2008/julio 2009	119
Cuadro 7	Uniones civiles por composición de la pareja. Ciudad de Buenos Aires. Julio 2008/julio 2009	120
Cuadro 8	Certificados de convivencia emitidos. Ciudad de Buenos Aires. Julio 2008/julio 2009	120
Cuadro 9	Distribución porcentual de los nacimientos por peso al nacer según comuna. Ciudad de Buenos Aires. Año 2008	120
Cuadro 10	Distribución porcentual de los nacimientos por peso al nacer según barrio. Ciudad de Buenos Aires. Trienio 2006/2008	121
Cuadro 11	Distribución porcentual de los nacimientos por situación de convivencia de la madre según comuna. Ciudad de Buenos Aires. Año 2008	122
Cuadro 12	Distribución porcentual de los nacimientos por situación de convivencia de la madre según barrio. Ciudad de Buenos Aires. Trienio 2006/2008	122
Cuadro 13	Proporción de muertes según grupo de edad y sexo para las cinco primeras causas de muerte. Ciudad de Buenos Aires. Año 2008	124

» Estadísticas vitales

Esta sección presenta información mensual correspondiente al período junio 2008/junio 2009 sobre los nacimientos y defunciones por residencia habitual (residentes, no residentes y residencia desconocida) y total de matrimonios ocurridos y registrados en la Ciudad de Buenos Aires. Esta información proviene del registro de la Dirección General de Estadística y Censos (Ministerio de Hacienda GCBA).

Asimismo se incluyen los datos de divorcios, uniones civiles y certificados de convivencia provenientes de la Dirección General del Registro del Estado Civil y Capacidad de las Personas (Ministerio de Justicia y Seguridad) correspondientes al período julio 2008/julio 2009.

Por otro lado, se difunde la distribución porcentual de los nacimientos por peso al nacer y por situación de convivencia de la madre, según comuna correspondientes a las estadísticas vitales del año 2008 y según barrio para el trienio 2006/2008. Se presenta asimismo la proporción de muertes según edad y sexo para las cinco principales causas de muerte.

Para la mejor comprensión del contenido se enuncian las siguientes definiciones:

Nacido vivo: expulsión o extracción completa del cuerpo de la madre prescindiendo de la duración del embarazo, de un producto de la concepción que, después de tal separación, respire o manifieste cualquier otro signo de vida, tal como el latido del corazón, pulsaciones del cordón umbilical, o movimiento efectivo de músculos voluntarios, haya o no haya sido cortado el cordón umbilical y esté o no unida la placenta; cada producto de tal alumbramiento se considera nacido vivo.

Defunción: desaparición permanente de todo signo de vida, cualquiera que sea el tiempo transcurrido desde el nacimiento con vida (cesación post-natal de las funciones vitales sin posibilidad de resucitar). Por tanto, esta definición excluye las defunciones fetales.

Defunción fetal: muerte ocurrida con anterioridad a la expulsión completa o extracción del cuerpo de la madre de un producto de la concepción, cualquiera que haya sido la duración del embarazo; la defunción se señala por el hecho de que, después de tal separación, el feto no respira ni muestra cualquier otro signo de vida, tal como el latido del corazón, la pulsación del cordón umbilical o el movimiento efectivo de músculos voluntarios.

Lugar de residencia habitual: localización geográfica o dirección donde reside habitualmente la persona. No necesita ser el mismo lugar en que la persona se encontraba en el momento en que ocurrió el hecho o, su residencia legal. A los efectos de la tabulación, se determina:

- **para nacidos vivos:** lugar de residencia de la madre en el momento del alumbramiento del nacido vivo.
- **para defunciones fetales:** lugar de residencia de la madre en el momento de la expulsión del feto muerto.
- **para defunciones de menores de un año:** lugar de residencia de la madre en el momento de la muerte del niño (o la del niño si la madre ha muerto).
- **para defunciones de menores de un año:** lugar de residencia de la madre en el momento de la expulsión del feto muerto.

Matrimonio: unión legal, conforme a derecho, de dos personas de sexo diferente.

Divorcio vincular: disolución legal del matrimonio. Permite al divorciado contraer nuevas nupcias. Se reconocen a partir de la Ley 23515 del año 1987.

Unión civil: unión conformada libremente por dos personas con independencia de su sexo y orientación sexual. Se reconocen en la Ciudad de Buenos Aires a partir de la sanción de la Ley 1004 (diciembre de 2002) y de su Decreto Reglamentario 556 (mayo de 2003).

Certificado de convivencia: constancia emitida por el Registro de las Personas en el ámbito de la Ciudad de Buenos Aires a los efectos de acreditar las uniones de hecho. Permite acceder a beneficios de la Seguridad Social, del Sistema de Salud y diversas tramitaciones civiles.

Situación de convivencia: se refiere a la convivencia de la madre con el padre del niño recién nacido.

Causa de muerte: son todas aquellas enfermedades, estados morbosos o lesiones que produjeron la muerte, o que contribuyeron a ella y las circunstancias del accidente o de la violencia que produjo dichas lesiones.

Cuadro 1 Nacimientos inscriptos en el Registro Civil por residencia habitual. Ciudad de Buenos Aires. Junio 2008/junio 2009

Período	Total	Residencia habitual		
		En la Ciudad	Fuera de la Ciudad	Desconocida
2008				
Junio	7.029	3.714	3.228	87
Julio	7.144	3.819	3.219	106
Agosto	6.539	3.493	2.967	79
Septiembre	7.377	3.889	3.389	99
Octubre	7.663	3.991	3.505	167
Noviembre	6.649	3.521	2.981	147
Diciembre	6.746	3.582	3.049	115
2009				
Enero	7.687	3.987	3.637	63
Febrero	6.370	3.193	3.013	164
Marzo	7.480	3.838	3.525	117
Abril	6.957	3.537	3.321	99
Mayo	6.670	3.439	3.156	75
Junio	7.083	3.746	3.224	113

Nota: los valores son de carácter provisorio y sujeto a las modificaciones propias de los procesos del Sistema de Estadísticas Vitales en vigencia.

Fuente: Dirección General de Estadística y Censos (Ministerio de Hacienda GCBA). Estadísticas vitales.

Cuadro 2 Defunciones generales inscriptas en el Registro Civil por residencia habitual. Ciudad de Buenos Aires. Junio 2008/junio 2009

Período	Total	Residencia habitual		
		En la Ciudad	Fuera de la Ciudad	Desconocida
2008				
Junio	3.689	2.774	889	26
Julio	4.026	3.010	979	37
Agosto	3.750	2.800	930	20
Septiembre	3.366	2.494	828	44
Octubre	3.119	2.336	738	45
Noviembre	3.195	2.368	793	34
Diciembre	3.066	2.257	779	30
2009				
Enero	3.063	2.269	779	15
Febrero	2.645	1.898	732	15
Marzo	2.984	2.161	800	23
Abril	2.917	2.147	743	27
Mayo	3.329	2.491	774	64
Junio	3.779	2.840	917	22

Nota: los valores son de carácter provisorio y sujeto a las modificaciones propias de los procesos del Sistema de Estadísticas Vitales en vigencia.

Fuente: Dirección General de Estadística y Censos (Ministerio de Hacienda GCBA). Estadísticas vitales.

Cuadro 3 Defunciones de menores de 1 año inscriptas en el Registro Civil por residencia habitual. Ciudad de Buenos Aires. Junio 2008/junio 2009

Período	Total	Residencia habitual		
		Residente	No residente	Residencia desconocida
2008				
Junio	92	32	53	7
Julio	97	35	57	5
Agosto	84	24	60	-
Septiembre	87	28	54	5
Octubre	86	23	58	5
Noviembre	90	27	53	10
Diciembre	78	20	52	6
2009				
Enero	71	27	44	-
Febrero	69	29	39	1
Marzo	92	36	54	2
Abril	75	23	51	1
Mayo	84	34	43	7
Junio	109	39	65	5

Nota: los valores son de carácter provisorio y sujeto a las modificaciones propias de los procesos del Sistema de Estadísticas Vitales en vigencia.

Fuente: Dirección General de Estadística y Censos (Ministerio de Hacienda GCBA). Estadísticas vitales.

Cuadro 4 Defunciones fetales inscriptas en el Registro Civil por residencia habitual. Ciudad de Buenos Aires. Junio 2008/junio 2009

Período	Total	Residencia habitual		
		En la Ciudad	Fuera de la Ciudad	Desconocida
2008				
Junio	36	12	18	6
Julio	52	25	21	6
Agosto	29	12	15	2
Septiembre	44	16	23	5
Octubre	39	21	16	2
Noviembre	40	18	16	6
Diciembre	49	14	24	11
2009				
Enero	37	11	22	4
Febrero	53	21	25	7
Marzo	49	23	21	5
Abril	34	16	13	5
Mayo	67	21	31	15
Junio	54	26	20	8

Nota: los valores son de carácter provisorio y sujeto a las modificaciones propias de los procesos del Sistema de Estadísticas Vitales en vigencia.

Fuente: Dirección General de Estadística y Censos (Ministerio de Hacienda GCBA). Estadísticas vitales.

Cuadro 5 Matrimonios inscriptos en el Registro Civil. Ciudad de Buenos Aires. Junio 2008/junio 2009

Período	Matrimonios inscriptos
2008	
Junio	629
Julio	725
Agosto	813
Septiembre	1.121
Octubre	1.440
Noviembre	1.662
Diciembre	1.661
2009	
Enero	591
Febrero	1.005
Marzo	1.513
Abril	1.208
Mayo	756
Junio	574

Nota: los datos son provisorios y están sujetos al procesamiento de las estadísticas vitales.

Fuente: Dirección General de Estadística y Censos (Ministerio de Hacienda GCBA). Estadísticas vitales.

Cuadro 6 Divorcios vinculares inscriptos en el Registro Civil. Ciudad de Buenos Aires. Julio 2008/julio 2009

Período	Divorcios vinculares inscriptos
2008	
Julio	596
Agosto	385
Septiembre	647
Octubre	736
Noviembre	672
Diciembre	662
2009	
Enero	183
Febrero	348
Marzo	515
Abril	465
Mayo	609
Junio	680
Julio	227

Nota: el descenso en la cantidad de divorcios vinculares inscriptos del mes de julio de 2009 corresponde al adelanto y extensión de la feria judicial, concedidos por la Corte Suprema de Justicia de la Nación mediante las acordadas N° 20/09 y N° 23/09, con motivo de la declarada pandemia de gripe H1N1.

Fuente: Ministerio de Justicia y Seguridad. Dirección General del Registro del Estado Civil y Capacidad de las Personas.

Cuadro 7 Uniones civiles inscriptas en el Registro Civil por composición de la pareja. Ciudad de Buenos Aires. Julio 2008/julio 2009

Período	Total	Composición de la pareja		
		Varón - Mujer	Varón - Varón	Mujer - Mujer
2008				
Julio	18	12	5	1
Agosto	22	18	1	3
Septiembre	43	25	15	3
Octubre	29	14	12	3
Noviembre	32	19	11	2
Diciembre	42	28	7	7
2009				
Enero	32	18	6	8
Febrero	46	27	15	4
Marzo	46	31	10	5
Abril	41	31	7	3
Mayo	37	21	12	4
Junio	35	30	4	1
Julio	39	25	13	1

Fuente: Ministerio de Justicia y Seguridad. Dirección General del Registro del Estado Civil y Capacidad de las Personas.

Cuadro 8 Certificados de convivencia inscriptos en el Registro Civil. Ciudad de Buenos Aires. Julio 2008/julio 2009

Período	Certificados de convivencia inscriptos
2008	
Julio	933
Agosto	963
Septiembre	1.060
Octubre	1.005
Noviembre	844
Diciembre	769
2009	
Enero	950
Febrero	825
Marzo	1.052
Abril	927
Mayo	890
Junio	1.149
Julio	919

Fuente: Ministerio de Justicia y Seguridad. Dirección General del Registro del Estado Civil y Capacidad de las Personas.

Cuadro 9 Distribución porcentual de los nacimientos por peso al nacer según comuna. Ciudad de Buenos Aires. Año 2008

Comuna	Total	Peso al nacer (gramos)			
		Menos de 1.000	1.000 a 2.499	2.500 y más	Ignorado
Total	100,0	0,4	6,3	92,4	0,9
1	100,0	0,3	6,1	92,8	0,7
2	100,0	0,4	7,2	91,4	1,0
3	100,0	0,4	6,4	92,3	0,8
4	100,0	0,4	5,8	93,2	0,7
5	100,0	0,6	7,8	90,8	0,8
6	100,0	0,6	6,0	92,4	1,0
7	100,0	0,2	5,6	93,2	1,0
8	100,0	0,5	5,6	92,7	1,2
9	100,0	0,4	5,6	92,9	1,0
10	100,0	0,4	6,1	92,4	1,0
11	100,0	0,3	6,1	92,4	1,2
12	100,0	0,3	8,1	90,5	1,1
13	100,0	0,4	6,5	92,5	0,6
14	100,0	0,4	6,6	92,0	1,0
15	100,0	0,2	6,7	92,3	0,8

Fuente: Dirección General de Estadística y Censos (Ministerio de Hacienda GCBA). Estadísticas vitales.

Cuadro 10 Distribución porcentual de los nacimientos por peso al nacer según barrio. Ciudad de Buenos Aires. Trienio 2006/2008

Barrio	Total	Peso al nacer (gramos)			
		Menos de 1.000	1.000 a 2.499	2.500 y más	Ignorado
Total	100,0	0,4	6,6	92,2	0,8
Agronomía	100,0	0,2	5,4	93,1	1,3
Almagro	100,0	0,4	7,6	91,4	0,7
Balvanera	100,0	0,6	7,1	91,4	0,9
Barracas	100,0	0,5	7,6	91,0	0,8
Belgrano	100,0	0,3	7,1	92,0	0,6
Boca	100,0	0,3	6,7	92,3	0,7
Boedo	100,0	0,7	6,9	91,3	1,1
Caballito	100,0	0,4	6,3	92,5	0,8
Chacarita	100,0	0,3	7,2	91,5	1,0
Coghlan	100,0	0,0	8,4	90,7	0,9
Colegiales	100,0	0,5	6,6	92,7	0,3
Constitución	100,0	0,3	6,7	92,2	0,8
Flores	100,0	0,4	5,3	93,4	1,0
Floresta	100,0	0,4	6,7	91,8	1,0
Liniers	100,0	0,3	5,8	92,5	1,4
Mataderos	100,0	0,3	5,8	92,4	1,4
Monte Castro	100,0	0,5	7,2	91,8	0,5
Montserrat	100,0	0,8	7,2	91,5	0,5
Nueva Pompeya	100,0	0,4	5,4	93,7	0,5
Núñez	100,0	0,5	8,3	90,9	0,4
Palermo	100,0	0,4	7,0	91,7	0,8
Parque Avellaneda	100,0	0,3	5,9	93,2	0,7
Parque Chacabuco	100,0	0,5	6,1	92,3	1,1
Parque Chas	100,0	0,0	6,0	92,7	1,3
Parque Patricios	100,0	0,2	5,9	92,9	0,9
Paternal	100,0	0,6	6,6	92,1	0,6
Puerto Madero	100,0	0,0	6,5	92,9	0,5
Recoleta	100,0	0,4	7,1	91,5	1,0
Retiro	100,0	0,4	6,0	92,7	0,8
Saavedra	100,0	0,6	7,2	91,6	0,6
San Cristóbal	100,0	0,4	6,4	92,3	0,9
San Nicolás	100,0	0,3	7,2	91,5	1,0
San Telmo	100,0	0,3	5,2	94,2	0,3
Vélez Sársfield	100,0	0,2	5,6	93,5	0,7
Versalles	100,0	0,2	8,8	90,4	0,6
Villa Crespo	100,0	0,5	7,2	91,7	0,6
Villa del Parque	100,0	0,6	7,1	91,7	0,6
Villa Devoto	100,0	0,2	5,8	93,0	1,0
Villa General Mitre	100,0	0,4	6,6	91,6	1,4
Villa Lugano	100,0	0,4	5,9	92,7	1,0
Villa Luro	100,0	0,6	6,1	92,5	0,9
Villa Ortúzar	100,0	0,0	6,4	93,1	0,5
Villa Pueyrredón	100,0	0,4	7,9	90,8	1,0
Villa Real	100,0	0,0	6,4	92,6	0,9
Villa Riachuelo	100,0	0,3	6,2	92,1	1,4
Villa Santa Rita	100,0	0,2	6,2	92,4	1,3
Villa Soldati	100,0	0,3	6,1	92,9	0,8
Villa Urquiza	100,0	0,3	7,4	91,2	1,1

Fuente: Dirección General de Estadística y Censos (Ministerio de Hacienda GGBA). Estadísticas vitales.

Cuadro 11 Distribución porcentual de los nacimientos por situación de convivencia de la madre según comuna. Ciudad de Buenos Aires. Año 2008

Comuna	Total	Situación de convivencia de la madre		
		Convive	No convive	Ignorado
Total	100,0	92,4	7,2	0,4
1	100,0	88,4	11,2	0,4
2	100,0	95,7	4,2	0,1
3	100,0	90,9	8,8	0,3
4	100,0	87,3	12,0	0,8
5	100,0	93,3	6,5	0,2
6	100,0	96,1	3,6	0,3
7	100,0	93,2	6,6	0,2
8	100,0	87,6	11,4	1,1
9	100,0	92,6	6,7	0,8
10	100,0	93,8	6,0	0,3
11	100,0	95,4	4,5	0,1
12	100,0	95,8	3,9	0,3
13	100,0	96,8	3,2	0,0
14	100,0	96,5	3,5	0,0
15	100,0	93,4	6,3	0,3

Fuente: Dirección General de Estadística y Censos (Ministerio de Hacienda GCBA). Estadísticas vitales.

Cuadro 12 Distribución porcentual de los nacimientos por situación de convivencia de la madre según barrio. Ciudad de Buenos Aires. Trienio 2006/2008

Barrio	Total	Situación de convivencia de la madre		
		Convive	No convive	Ignorado
Total	100,0	92,6	6,4	1,0
Agronomía	100,0	95,1	4,5	0,4
Almagro	100,0	93,9	5,4	0,7
Balvanera	100,0	90,3	8,8	0,9
Barracas	100,0	88,1	10,3	1,6
Belgrano	100,0	96,9	2,9	0,2
Boca	100,0	84,2	12,3	3,5
Boedo	100,0	93,3	6,1	0,6
Caballito	100,0	95,9	3,4	0,7
Chacarita	100,0	91,2	7,2	1,6
Coghlan	100,0	95,1	3,7	1,1
Colegiales	100,0	95,5	3,7	0,8
Constitución	100,0	84,6	12,9	2,5
Flores	100,0	92,2	6,7	1,1
Floresta	100,0	93,2	5,8	0,9
Liniers	100,0	94,0	5,1	0,9
Mataderos	100,0	93,4	5,8	0,8
Monte Castro	100,0	94,5	4,7	0,8
Montserrat	100,0	88,6	9,8	1,6
Nueva Pompeya	100,0	88,6	10,1	1,3
Núñez	100,0	97,2	2,4	0,4
Palermo	100,0	96,5	3,2	0,3
Parque Avellaneda	100,0	91,8	6,8	1,4
Parque Chacabuco	100,0	94,9	4,6	0,6
Parque Chas	100,0	95,5	4,0	0,4
Parque Patricios	100,0	90,2	8,1	1,6
Paternal	100,0	93,1	5,9	1,0
Puerto Madero	100,0	97,8	1,6	0,5
Recoleta	100,0	95,6	3,9	0,5
Retiro	100,0	89,4	10,0	0,5

Continúa

Cuadro 12 Distribución porcentual de los nacimientos por situación de convivencia de la madre según barrio. Ciudad de Buenos Aires. Trienio 2006/2008
Conclusión

Barrio	Total	Situación de convivencia de la madre		
		Convive	No convive	Ignorado
Saavedra	100,0	94,9	4,5	0,6
San Cristóbal	100,0	91,4	7,2	1,4
San Nicolás	100,0	91,0	7,9	1,1
San Telmo	100,0	89,8	9,3	0,9
Vélez Sársfield	100,0	94,6	4,8	0,7
Versalles	100,0	95,7	3,9	0,4
Villa Crespo	100,0	93,7	5,1	1,2
Villa del Parque	100,0	95,4	4,1	0,5
Villa Devoto	100,0	96,1	3,3	0,6
Villa General Mitre	100,0	93,6	4,8	1,5
Villa Lugano	100,0	88,8	10,0	1,2
Villa Luro	100,0	94,3	5,3	0,4
Villa Ortúzar	100,0	94,6	4,6	0,8
Villa Pueyrredón	100,0	95,4	3,7	0,9
Villa Real	100,0	95,2	4,6	0,2
Villa Riachuelo	100,0	91,9	7,0	1,1
Villa Santa Rita	100,0	94,9	4,5	0,7
Villa Soldati	100,0	87,1	11,4	1,4
Villa Urquiza	100,0	95,9	3,4	0,7

Fuente: Dirección General de Estadística y Censos (Ministerio de Hacienda GCBA). Estadísticas vitales.

Cuadro 13 Proporción de muertes según grupo de edad y sexo para las cinco primeras causas de muerte. Ciudad de Buenos Aires. Año 2008

Grupo de edad y sexo	Primera causa		Segunda causa		Tercera causa		Cuarta causa		Quinta causa	
	Código	%	Código	%	Código	%	Código	%	Código	%
Total	I50	13,1	J18	8,5	Total	7,3	J98	5,5	C34	3,6
Varón	I50	10,5	I21	7,9	I18	7,7	J98	5,3	C34	5,3
Mujer	I50	15,1	J18	9,2	I21	6,9	J90	5,7	C50	4,4
Total	P07	14,6	Q89	8,2	Menos de 1 año	7,6	Q24	6,1	P36	4,9
Varón	P07	13,8	P22	7,2	P22	7,2	P36	5,0	Q24	5,0
Mujer	P07	15,7	Q89	9,5	P22	8,2	Q24	7,5	G93 ^a	4,8
Total	G93	11,9	Q24	6,8	1-4 años	6,8	A41	5,1	C92^b	5,1
Varón	G93	16,7	Q24	10,0	X59	10,0	G80	6,7	J96 ^b	6,7
Mujer	C92	10,3	A41	6,9	X59	6,9	J98	6,9	A39 ^c	3,5
Total	G93	10,7	X47	7,1	5-14 años	5,4	R99	5,4	A41^d	3,6
Varón	G93	8,3	A41	5,6	G80	5,6	G80	5,6	R99 ^b	5,6
Mujer	G93	15,0	X47	15,0	C91	5,0	B23	5,0	C47 ^c	5,0
Total	X59	11,2	Y24	5,6	15-34 años	4,5	G93	4,2	X70	3,7
Varón	X59	13,3	Y24	7,8	X95	6,0	X99	4,5	G93 ^e	4,0
Mujer	X59	6,3	G93	4,6	J81	4,6	C50	3,4	V05 ^b	3,4
Total	C34	7,3	C50	5,8	35-54 años	5,3	I50	5,3	J18	3,1
Varón	C34	7,2	I21	6,7	I21	6,6	B23	4,1	J18	3,5
Mujer	C50	15,1	C34	7,4	J81	3,6	C56	3,5	I21	3,1
Total	C34	10,3	I21	7,7	55-64 años	7,6	C50	4,6	J18	4,1
Varón	C34	12,5	I21	9,3	I50	8,2	J18	4,3	C18	3,5
Mujer	C50	11,8	C34	7,0	I50	6,8	I21	5,1	J18	3,8
Total	I50	14,8	J18	9,7	65 años y más	7,7	J98	6,2	J96	3,2
Varón	I50	12,0	J18	9,1	I21	8,3	J98	6,3	C34	4,1
Mujer	I50	16,8	J18	10,2	I21	7,4	J98	6,1	J96	3,5

^a Igual cantidad de casos presenta P36.

^b Igual cantidad de casos presenta J18.

^c Igual cantidad de casos presentan las demás causas de fallecimiento para este rango de edad.

^d Igual cantidad de casos presentan B20, C71, C91, J18 y X59.

^e Igual cantidad de casos presenta X70.

Nota: códigos de causas de la Clasificación Internacional de Enfermedades 10^o Revisión.

Código y descripción:

A39: infección meningocócica, **A41:** otras septicemias, **B20:** enfermedad por virus de inmunodeficiencia humana (HIV), resultante en enfermedades infecciosas y parasitarias, **B23:** enfermedad por virus de inmunodeficiencia humana (HIV), resultante en otra afección, **C18:** tumor maligno de colon, **C34:** tumor maligno de los bronquios y del pulmón, **C47:** tumor maligno de los nervios periféricos y del sistema nervioso autónomo, **C50:** tumor maligno de la mama, **C56:** tumor maligno del ovario, **C71:** tumor maligno de encéfalo, **C91:** leucemia mieloide, **C92:** leucemia linfóide, **C93:** leucemia mieloide, **G80:** parálisis cerebral infantil, **G93:** otros trastornos del encéfalo, **I21:** infarto agudo del miocardio, **I50:** insuficiencia cardíaca, **J18:** neumonía, organismo no especificado, **J81:** edema pulmonar, **J90:** derrame pleural no clasificado en otra parte, **J96:** insuficiencia respiratoria, no clasificada en otra parte, **J98:** otros trastornos respiratorios, **P07:** trastornos relacionados con duración corta de la gestación y con bajo peso al nacer, no clasificados en otra parte, **P22:** dificultad respiratoria del recién nacido, **P36:** sepsis bacteriana del recién nacido, **Q24:** otras malformaciones congénitas del corazón, **Q89:** otras malformaciones congénitas, no clasificadas en otra parte, **R99:** otras causas mal definidas y las no especificadas de mortalidad, **V05:** peatón lesionado por colisión con tren o vehículo de rieles, **X47:** envenenamiento accidental por exposición a otros gases y vapores, **X59:** exposición a factores no especificados, **X70:** lesión autoinflingida intencionalmente por ahorcamiento, estrangulamiento o sofocación, **X95:** agresión con disparo de otras armas de fuego, y las no especificadas, **X99:** agresión con objeto cortante, **Y24:** disparo de otras armas de fuego, y las no especificadas, de intención no determinada.

Fuente: Dirección General de Estadística y Censos (Ministerio de Hacienda GGBA). Estadísticas vitales.

» Participación ciudadana

Cuadros

Cuadro 1	Denuncias realizadas a través de la Dirección General de Defensa y Protección al Consumidor y distribución porcentual por rubro. Ciudad de Buenos Aires. Junio 2008/junio 2009	128
Cuadro 2	Reclamos registrados debido a deficiencias en la vía pública y distribución porcentual por prestación. Ciudad de Buenos Aires. Julio 2008/julio 2009	129

» Participación ciudadana

Se presentan indicadores relativos a las denuncias y reclamos por deficiencias en la vía pública registrados por los habitantes de la Ciudad de Buenos Aires. Los datos son proporcionados por la Dirección General de Defensa al Consumidor y por la Dirección General de Atención Vecinal respectivamente.

Para una mejor comprensión de los cuadros, es necesario el conocimiento de los conceptos que a continuación se detallan.

Denuncia (en la Dirección General de Defensa y Protección al Consumidor): acción que requiere la presencia en persona del consumidor con documentación pertinente que lo acredite como tal y que dé cuenta de una presunta infracción a la Ley nacional N° 24240 o a la Ley 757 de la Ciudad de Buenos Aires por parte de una empresa o profesional cuya disciplina no posee colegio que la incumba.

Reclamo: queja, exigencia y/o pedido registrado con derecho, por causa de alguna situación irregular o por inconvenientes en los servicios, que es competencia del sistema u organismo receptor. Se realiza vía telefónica, presencial o por e-mail. Se presentan reclamos debido a deficiencias en la vía pública y de los servicios públicos.

Cuadro 1 Denuncias realizadas a través de la Dirección General de Defensa y Protección al Consumidor y distribución porcentual por rubro. Ciudad de Buenos Aires. Junio 2008/junio 2009

Rubro	2008												2009													
	Jun.	%	Jul.	%	Ago.	%	Sep.	%	Oct.	%	Nov.	%	Dic.	%	Ene.	%	Feb.	%	Mar.	%	Abr.	%	May.	%	Jun.	%
Total	824	100,0	1.124	100,0	947	100,0	1.060	100,0	895	100,0	1.042	100,0	992	100,0	951	100,0	921	100,0	1.139	100,0	1.087	100,0	866	100,0	1.010	100,0
Alimentos/higiene	1	0,1	2	0,2	4	0,4	2	0,2	5	0,6	6	0,6	4	0,4	6	0,6	2	0,2	8	0,7	2	0,2	6	0,7	1	0,1
Automotores	47	5,7	50	4,4	48	5,1	61	5,8	36	4,0	45	4,3	47	4,7	42	4,4	51	5,5	57	5,0	45	4,1	55	6,4	60	5,9
Bancos-financieras ¹	81	9,8	86	7,7	79	8,3	65	6,1	85	9,5	100	9,6	75	7,6	94	9,9	98	10,6	109	9,6	96	8,8	90	10,4	118	11,7
Construcción	15	1,8	18	1,6	27	2,9	12	1,1	12	1,3	18	1,7	21	2,1	17	1,8	16	1,7	17	1,5	22	2,0	15	1,7	26	2,6
Correo	3	0,4	1	0,1	1	0,1	4	0,4	2	0,2	6	0,6	1	0,1	2	0,2	2	0,2	2	0,2	4	0,4	4	0,5	2	0,2
Educación/capacitación	4	0,5	9	0,8	9	1,0	12	1,1	14	1,6	18	1,7	11	1,1	6	0,6	12	1,3	16	1,4	16	1,5	6	0,7	11	1,1
Electrodomésticos	109	13,2	143	12,7	104	11,0	98	9,2	82	9,2	142	13,6	147	14,8	157	16,5	135	14,7	136	11,9	156	14,4	109	12,6	135	13,4
Estacionamiento/garages	1	0,1	-	-	1	0,1	1	0,1	2	0,2	-	-	4	0,4	3	0,3	2	0,2	3	0,3	1	0,1	-	-	5	0,5
Fotografía	1	0,1	5	0,4	1	0,1	1	0,1	6	0,7	6	0,6	3	0,3	3	0,3	1	0,1	6	0,5	2	0,2	2	0,2	4	0,4
Indumentaria	12	1,5	17	1,5	21	2,2	16	1,5	21	2,3	13	1,2	18	1,8	21	2,2	11	1,2	14	1,2	8	0,7	18	2,1	11	1,1
Informática	21	2,5	32	2,8	29	3,1	39	3,7	18	2,0	33	3,2	25	2,5	21	2,2	19	2,1	27	2,4	26	2,4	20	2,3	20	2,0
Inmobiliarias	9	1,1	14	1,2	6	0,6	7	0,7	6	0,7	8	0,8	7	0,7	6	0,6	12	1,3	5	0,4	3	0,3	7	0,8	7	0,7
Internet	67	8,1	86	7,7	85	9,0	95	9,0	88	9,8	105	10,1	82	8,3	72	7,6	77	8,4	103	9,0	90	8,3	73	8,4	75	7,4
Lavandería	2	0,2	4	0,4	3	0,3	5	0,5	4	0,4	3	0,3	-	-	-	-	3	0,3	3	0,3	3	0,3	3	0,3	2	0,2
Medicina prepaga	21	2,5	41	3,6	38	4,0	30	2,8	37	4,1	47	4,5	34	3,4	39	4,1	41	4,5	45	4,0	40	3,7	31	3,6	38	3,8
Mueblerías	10	1,2	20	1,8	22	2,3	16	1,5	14	1,6	14	1,3	15	1,5	13	1,4	10	1,1	18	1,6	12	1,1	13	1,5	11	1,1
R.P.A. ²	7	0,8	8	0,7	6	0,6	4	0,4	6	0,7	7	0,7	8	0,8	5	0,5	6	0,7	3	0,3	4	0,4	4	0,5	6	0,6
Salud (clínicas)	11	1,3	13	1,2	8	0,8	10	0,9	12	1,3	13	1,2	13	1,3	8	0,8	5	0,5	6	0,5	7	0,6	6	0,7	8	0,8
Seguros	11	1,3	7	0,6	6	0,6	14	1,3	16	1,8	19	1,8	8	0,8	11	1,2	9	1,0	12	1,1	8	0,7	15	1,7	7	0,7
Servicio de reparación y mantenimiento	16	1,9	14	1,2	11	1,2	10	0,9	6	0,7	9	0,9	15	1,5	18	1,9	10	1,1	19	1,7	22	2,0	8	0,9	20	2,0
Servicios públicos domiciliarios	13	1,6	12	1,1	10	1,1	7	0,7	45	5,0	57	5,5	79	8,0	97	10,2	45	4,9	61	5,4	83	7,6	73	8,4	90	8,9
Supermercados	2	0,2	7	0,6	6	0,6	7	0,7	5	0,6	5	0,5	9	0,9	9	0,9	10	1,1	8	0,7	8	0,7	7	0,8	10	1,0
Telefonía domiciliaria ³	20	2,4	49	4,4	42	4,4	75	7,1	-	-	-	-	-	-	-	-	-	-	-	-	-	-	-	-	-	-
Telefonía celular	160	19,4	196	17,4	184	19,4	200	18,9	158	17,7	212	20,3	189	19,1	159	16,7	163	17,7	216	19,0	230	21,2	167	19,3	233	23,1
Textil	1	0,1	2	0,2	2	0,2	1	0,1	1	0,1	1	0,1	4	0,4	4	0,4	1	0,1	-	-	2	0,2	-	-	4	0,4
Transporte de pasajeros	7	0,8	15	1,3	8	0,8	11	1,0	9	1,0	10	1,0	6	0,6	11	1,2	12	1,3	7	0,6	13	1,2	13	1,5	9	0,9
Turismo y hotelería	4	0,5	8	0,7	7	0,7	12	1,1	14	1,6	8	0,8	8	0,8	12	1,3	13	1,4	21	1,8	15	1,4	11	1,3	8	0,8
TV por cable/satélite	40	4,9	81	7,2	36	3,8	62	5,8	41	4,6	55	5,3	51	5,1	46	4,8	48	5,2	65	5,7	65	6,0	49	5,7	41	4,1
Otros ⁴	128	15,5	184	16,4	143	15,1	183	17,3	150	16,8	82	7,9	108	10,9	69	7,3	107	11,6	152	13,3	104	9,6	61	7,0	48	4,8

¹ Incluye tarjetas de crédito, tarjetas de débito y crédito.

² Registro Público de Administradores.

³ Dejó de existir como rubro y a partir de octubre de 2008 se registra en "Servicios públicos domiciliarios".

⁴ Comprende rubros con cifras no significativas durante la mayoría de los meses del año.

Fuente: Dirección General de Estadística y Censos (Ministerio de Hacienda ccba) sobre la base de datos de la Jefatura de Gabinete de Ministros. Dirección General de Defensa y Protección del Consumidor.

Cuadro 2 Reclamos registrados debido a deficiencias en la vía pública y distribución porcentual por prestación. Ciudad de Buenos Aires. Julio 2008/julio 2009

Prestación	2008												2009													
	Jul.	%	Ago.	%	Sep.	%	Oct.	%	Nov.	%	Dic.	%	Ene.	%	Feb.	%	Mar.	%	Abr.	%	May.	%	Jun.	%	Jul.	%
Total	16.670	100,0	15.524	100,0	17.285	100,0	17.688	100,0	19.801	100,0	16.643	100,0	19.841	100,0	18.073	100,0	27.200	100,0	25.935	100,0	25.190	100,0	21.329	100,0	20.231	100,0
Aceras	2.450	14,7	2.721	17,5	4.142	24,0	4.273	24,2	4.268	21,6	3.891	23,4	4.194	21,1	3.795	21,0	6.316	23,2	5.508	21,2	5.103	20,3	4.891	22,9	4.432	21,9
Actividad económica	-	-	-	-	-	-	-	-	-	-	-	-	-	-	-	-	-	-	-	-	28	0,1	112	0,5	176	0,9
Alumbrado en calles, plazas, plazoletas y/o boulevares	2.624	15,7	2.027	13,1	1.603	9,3	2.043	11,6	2.322	11,7	2.557	15,4	2.353	11,9	2.479	13,7	3.830	14,1	2.692	10,4	2.758	10,9	2.706	12,7	3.432	17,0
Arbolado	5.232	31,4	4.817	31,0	4.812	27,8	4.542	25,7	5.151	26,0	3.791	22,8	5.080	25,6	4.347	24,1	7.048	25,9	8.203	31,6	9.322	37,0	4.869	22,8	3.895	19,3
Cementerios	-	-	-	-	-	-	-	-	-	-	-	-	-	-	-	-	5	0,0	2	0,0	3	0,0	4	0,0	5	0,0
Consultas	-	-	-	-	-	-	-	-	-	-	-	-	-	-	-	-	-	-	-	-	-	-	17	0,1	-	-
Desarrollo urbano	-	-	-	-	-	-	-	-	-	-	-	-	46	0,2	99	0,5	155	0,6	103	0,4	112	0,4	124	0,6	113	0,6
Emergencias	462	2,8	325	2,1	418	2,4	451	2,5	548	2,8	567	3,4	503	2,5	512	2,8	701	2,6	471	1,8	397	1,6	342	1,6	401	2,0
Espacio público	826	5,0	738	4,8	601	3,5	653	3,7	949	4,8	529	3,2	544	2,7	468	2,6	520	1,9	490	1,9	328	1,3	585	2,7	565	2,8
Ferias y mercados	-	-	-	-	-	-	-	-	-	-	-	-	-	-	-	-	23	0,1	48	0,2	68	0,3	68	0,3	98	0,5
Jardín Botánico	-	-	-	-	-	-	-	-	-	-	-	-	-	-	-	-	7	0,0	3	0,0	3	0,0	8	0,0	4	0,0
Mobiliario urbano	18	0,1	11	0,1	7	0,0	14	0,1	14	0,1	7	0,0	6	0,0	15	0,1	22	0,1	19	0,1	25	0,1	17	0,1	12	0,1
Pavimento/calles	1.063	6,4	1.065	6,9	1.421	8,2	1.439	8,1	1.589	8,0	1.131	6,8	1.527	7,7	1.418	7,8	2.000	7,4	1.581	6,1	1.288	5,1	1.744	8,2	1.618	8,0
Plazas	169	1,0	140	0,9	211	1,2	175	1,0	216	1,1	222	1,3	371	1,9	265	1,5	299	1,1	408	1,6	239	0,9	217	1,0	239	1,2
Protección ambiental	-	-	-	-	-	-	-	-	-	-	-	-	235	1,2	358	2,0	202	0,7	102	0,4	69	0,3	67	0,3	51	0,3
Recuperadores	-	-	-	-	5	0,0	77	0,4	70	0,4	70	0,4	83	0,4	58	0,3	64	0,2	45	0,2	45	0,2	182	0,9	62	0,3
Saneamiento urbano	3.114	18,7	2.908	18,7	3.209	18,6	3.062	17,3	3.415	17,2	2.995	18,0	3.733	18,8	3.175	17,6	4.565	16,8	4.985	19,2	4.272	17,0	3.990	18,7	3.788	18,7
Seguridad	30	0,2	79	0,5	99	0,6	149	0,8	164	0,8	133	0,8	239	1,2	204	1,1	222	0,8	197	0,8	148	0,6	197	0,9	151	0,7
Transporte y tránsito	682	4,1	693	4,5	757	4,4	810	4,6	1.095	5,5	750	4,5	927	4,7	880	4,9	1.221	4,5	1.078	4,2	982	3,9	1.189	5,6	1.189	5,9

Fuente: Dirección General de Estadística y Censos (Ministerio de Hacienda ccba) sobre la base de datos de la Jefatura de Gabinete de Ministros. Dirección General de Atención Vecinal.

Cuadros

Cuadro 1	Promedio diario de concurrentes a los hogares de día por hogar. Ciudad de Buenos Aires. Mayo 2008/mayo 2009	134
Cuadro 2	Mujeres atendidas por los Centros Integrales de la Mujer por tipo de atención. Ciudad de Buenos Aires. Abril 2008/marzo 2009	134
Cuadro 3	Demandas recibidas en los Servicios Sociales Zonales por tipo de demanda. Ciudad de Buenos Aires. Abril 2008/marzo 2009	135

» Promoción social

El siguiente apartado presenta información estadística concerniente a algunas acciones que desarrolla el Gobierno de la Ciudad para atender problemáticas sociales. En particular se presentan datos sobre acciones y programas destinados a adultos mayores, mujeres y la atención en los Servicios Sociales Zonales. Los datos son suministrados por dependencias del Ministerio de Desarrollo Social del GCBA a través de sus programas responsables.

Para mejor comprensión, se pone en conocimiento del lector, los alcancen de los programas presentados y su población beneficiada:

Asistencia Social Descentralizada en los Servicios Sociales Zonales

A través de sus 16 zonales, se brinda asistencia social descentralizada en todo el ejido de la Ciudad, con el objetivo de mejorar la calidad de vida de la población residente en situación de pobreza y vulnerabilidad social a fin de adecuar de manera dinámica las respuestas ante la necesidad social, se articulan los recursos del estado y las políticas sociales abarcan tanto a la población individual como a la grupal.

Sistemas alternativos a la institucionalización - Atención en Hogares de Día

Son espacios abiertos a la comunidad de adultos mayores, donde se ofrecen actividades de carácter gratuito. En sus 27 hogares se desarrollan, con modalidad de taller, actividades en las áreas reflexiva, recreativa, cultural y corporal. Los hogares se encuentran ubicados en todo el ámbito de la Ciudad y el servicio es de atención permanente.

Asistencia Integral a la Violencia Doméstica - Centros Integrales de la Mujer

Los Centros Integrales de la Mujer ofrecen espacios de contención a mujeres mayores de 21 años. A través de sus 7 centros la Dirección de la Mujer realiza acciones orientadas a defender y garantizar una mayor oportunidad de igualdades entre varones y mujeres, como también de brindar asistencia integral a la violencia doméstica y sexual.

Cuadro 1 Promedio diario de concurrentes a los hogares de día por hogar. Ciudad de Buenos Aires. Mayo 2008/mayo 2009

Hogar de día	2008								2009				
	May.	Jun.	Jul.	Ago.	Sep.	Oct.	Nov.	Dic.	Ene.	Feb.	Mar.	Abr.	May.
Total	1.619	1.533	1.544	1.567	1.605	1.630	1.350	1.272	1.164	1.245	1.257	1.394	1.437
Nº 1	77	82	78	75	78	75	58	57	57	64	69	68	69
Nº 2	101	93	89	99	89	88	70	58	52	53	63	70	74
Nº 3	52	55	50	45	48	45	39	41	46	24	30	37	36
Nº 4	71	53	59	58	60	60	46	35	38	46	46	44	46
Nº 5	58	64	57	54	60	62	51	39	35	31	35	37	34
Nº 6	78	90	75	83	57	57	75	63	50	54	55	69	55
Nº 7	42	46	48	51	45	44	37	36	36	35	37	43	44
Nº 8	68	60	82	78	77	82	58	62	62	54	55	58	57
Nº 9	89	60	89	95	80	94	67	59	87	98	90	85	83
Nº 10	66	61	55	58	59	54	39	47	41	48	48	49	56
Nº 12	65	67	65	59	64	68	62	62	45	41	63	101	78
Nº 13	62	59	63	96	98	103	67	65	77	83	55	71	113
Nº 14 ^a
Nº 15	53	51	52	55	53	62	50	45	34	38	44	57	56
Nº 16	59	58	54	52	64	52	52	36	32	48	51	50	49
Nº 17	85	89	61	45	92	86	75	77	73	73	76	76	94
Nº 18	74	53	92	84	77	112	112	102	65	105	83	82	88
Nº 19	80	79	78	81	82	70	62	59	55	48	53	69	66
Nº 20	38	48	53	47	48	49	32	31	24	31	29	44	41
Nº 21	65	60	58	59	63	58	39	46	37	45	46	50	48
Nº 22	46	44	41	38	45	46	41	29	25	25	25	32	30
Nº 23	22	18	19	20	19	22	20	15	15	14	16	17	20
Nº 24	74	62	59	62	62	60	58	48	55	59	59	51	54
Nº 25	56	48	40	45	41	44	42	41	40	36	36	40	39
Nº 26	41	41	39	39	40	44	30	29	25	27	27	29	31
Nº 27	61	56	46	48	59	45	37	61	32	32	40	33	37
Nº 28	36	36	42	41	45	48	31	29	26	33	26	32	39

^a Cerrado desde el 25/04/08 por nota Nº 1361-DGPROYS-08.

Nota: los Hogares Nº 6, 12, 13 y 18 funcionan como clubes de fin de semana los días sábados.

Fuente: Dirección General de Estadística y Censos (Ministerio de Hacienda GCBA) sobre la base de datos del Ministerio de Desarrollo Social Dirección General de Tercera Edad.

Cuadro 2 Mujeres atendidas por los Centros Integrales de la Mujer por tipo de atención. Ciudad de Buenos Aires. Abril 2008/marzo 2009

Período	Total	Tipo de atención						
		Grupos	Asesora- miento legal	Patrocinio letrado	Asistencia psicológica	Talleres y cursos	Admisiones	Otras ¹
Marzo	1.933	191	227	224	863	134	244	50
Abril	2.183	223	291	187	968	170	291	53
Mayo	2.588	217	280	293	1.138	333	289	38
Junio	2.137	327	172	151	988	263	205	31
Julio	2.109	237	238	151	980	216	241	46
Agosto	2.144	185	263	282	956	151	230	77
Septiembre	2.585	285	285	309	1.092	247	261	106
Octubre	2.479	251	264	199	1.158	246	269	92
Noviembre	2.408	222	235	264	1.121	220	250	96
Diciembre	1.880	178	180	130	967	144	213	68
Enero	1.604	119	169	13	835	104	251	113
Febrero	1.638	81	251	120	725	108	250	103
Marzo	2.222	134	269	158	1.069	174	304	114

¹ Incluye entrevistas sociales y psicodiagnósticos realizados en los centros.

Fuente: Dirección General de Estadística y Censos (Ministerio de Hacienda GCBA) sobre la base de datos del Ministerio de Desarrollo Social Dirección General de la Mujer.

Cuadro 3 Demandas recibidas en los Servicios Sociales Zonales por tipo de demanda. Ciudad de Buenos Aires. Abril 2008/marzo 2009

Tipo de demanda	2008												2009		
	Marzo	Abril	Mayo	Junio	Julio	Agosto	Septiembre	Octubre	Noviembre	Diciembre	Enero	Febrero	Marzo		
Total	20.551	21.498	19.875	15.051	10.231	8.695	12.973	14.449	10.968	13.048	10.242	10.207	21.014		
Documentación	529	557	491	378	4.285	2.647	4.036	3.508	2.678	2.844	1.204	1.067	1.605		
Alimentos	1.015	2.120	2.119	1.578	1.597	864	3.339	3.816	2.991	3.901	1.993	1.731	1.869		
Información general	949	887	559	478	229	933	458	1.683	1.279	1.651	2.514	2.550	4.696		
Violencia familiar	56	60	41	50	12	20	25	55	25	135	29	31	45		
Familia	718	658	592	606	314	298	299	253	192	319	258	353	555		
Niños y adolescentes	97	96	65	57	21	19	25	50	50	89	57	40	5.206		
Salud	488	434	316	273	96	73	139	163	162	327	151	134	176		
Vivienda	1.350	1.278	2.302	2.115	1.190	1.198	1.480	1.491	1.199	1.363	1.040	797	942		
Tercera edad	148	129	87	97	29	50	30	39	35	58	35	22	26		
Educación	160	156	122	101	61	38	75	107	110	146	64	68	220		
Trabajo	327	323	242	180	124	102	166	210	197	348	163	124	176		
Asistencia directa	1.139	1.233	599	372	262	117	140	95	91	117	94	101	139		
Ciudadanía Porteña ¹	1.158	1.012	995	479		
Patria Grande ²	11.288	11.297	10.109	7.081		
Asesoramiento jurídico ³	77	91	78	40		
Ayuda económica	1.614	2.326	3.116		
Otras demandas	1.052	1.167	1.158	1.166	2.011	2.336	2.761	2.979	1.959	1.750	1.026	863	2.243		

¹ A partir del mes de julio los registros de Ciudadanía Porteña se incorporan a la categoría alimentos.

² A partir del mes de julio los registros de Patria Grande se incorporan a la categoría asesoramiento sobre documentos.

³ A partir del mes de julio los registros de Asesoramiento Jurídico se distribuyen en las otras categorías.

Fuente: Dirección General de Estadística y Censos (Ministerio de Hacienda GCBA) sobre la base de datos del Ministerio de Desarrollo Social Dirección General de Servicios Sociales Zonales.

Cuadros

Cuadro 1	Egresos, indicadores de internación y consultas externas por hospital del Gobierno de la Ciudad de Buenos Aires. Ciudad de Buenos Aires. Junio 2009	140
Cuadro 2	Consultas médicas realizadas en los Centros de Salud y Acción Comunitaria del Gobierno de la Ciudad de Buenos Aires por especialidad según centro. Ciudad de Buenos Aires. Junio 2009	141
Cuadro 3	Prestaciones profesionales no médicas realizadas en los Centros de Salud y Acción Comunitaria del Gobierno de la Ciudad de Buenos Aires por tipo de prestación según centro. Ciudad de Buenos Aires. Junio 2009	142
Cuadro 4	Prestaciones grupales realizadas en los Centros de Salud y Acción Comunitaria del Gobierno de la Ciudad de Buenos Aires por tipo de actividad según centro. Ciudad de Buenos Aires. Junio 2009	143
Cuadro 5	Control de Salud Integral del Escolar en los Centros de Salud y Acción Comunitaria del Gobierno de la Ciudad de Buenos Aires por tipo de control según centro. Ciudad de Buenos Aires. Junio 2009	144
Cuadro 6	Prestaciones de los CEPAD en los Centros de Salud y Acción Comunitaria del Gobierno de la Ciudad de Buenos Aires por centro. Ciudad de Buenos Aires. Junio 2009	144

» Salud

En este número se difunden indicadores de movimiento hospitalario y de los CESAC correspondientes a junio de 2009. La información referida a los mismos proviene de la Dirección de Estadísticas para la Salud (Ministerio de Salud GCBA).

A continuación se enuncian una serie de definiciones básicas para la mejor comprensión de los datos presentados:

Camas disponibles: son aquellas realmente instaladas en el establecimiento, en condiciones de uso para la atención de los pacientes internados, independientemente de que estén o no ocupadas.

Consulta médica: es la atención brindada por un profesional médico a un paciente ambulatorio en un consultorio externo o en una unidad de emergencia para pacientes externos. Incluye las atenciones a consultantes sanos. Si varios médicos examinan en un mismo momento a un paciente, éste recibe una sola consulta.

Egreso: es la salida del establecimiento de un paciente internado, y las categorías pueden ser:

- **Egreso de paciente vivo:** es la finalización del período de internación por cura, mejoría o inalteración de su estado. Se incluye alta médica, traslado a otro establecimiento, retiro voluntario, otra situación que no sea defunción.
- **Egreso de paciente fallecido:** es la finalización del período de internación por el fallecimiento del paciente. No se considera egreso de paciente fallecido cuando la defunción ocurre en el trayecto al establecimiento, en el consultorio externo o de guardia (salvo que tenga internación y haya ocupado una cama). Tampoco se incluyen como egresos de pacientes fallecidos a las defunciones fetales.

Entrevista realizada (CEPAD): persona que accedió a la entrevista de asesoramiento pre-test en el CEPAD, sin considerar si se realizó la extracción o no.

Giro: es una medida de utilización de camas que indica el número de pacientes egresados por cama durante un período dado.

Paciente día: es la permanencia de un paciente internado, es decir ocupando una cama en un establecimiento de salud, durante un período comprendido entre las 0 y 24 horas de un mismo día. Se calculan sumando los pacientes que han permanecido internados en una fecha determinada correspondiente a un día censal. A la existencia a las 24 horas hay que sumar los pacientes que ingresaron y egresaron del establecimiento en el mismo día.

Prestación individual (CESAC): es la atención de la salud ejercida sobre una persona en particular, tendiente a la promoción y protección de la salud; el diagnóstico y el tratamiento de la enfermedad y la rehabilitación de los daños provocados por la patologías y otros problemas que afectan a la salud.

Tasa de mortalidad hospitalaria: indica la proporción de defunciones sobre el total de los egresos durante un período dado.

Siglas:

CEPAD: Centros de Prevención, Asesoramiento y Diagnóstico del VIH-SIDA.

CESAC: Centro de Salud y Acción Comunitaria.

• Hospitales con internación:

Hospitales generales de agudos

Teodoro Álvarez
Cosme Argerich
Carlos Durand
Juan A. Fernández
José Penna
Parmenio Piñero
Ignacio Pirovano
José María Ramos Mejía
Bernardino Rivadavia
Francisco Santojanni
Enrique Tornú
Dalmacio Vélez Sársfield
Abel Zubizarreta

Hospitales especializados

Materno Infantil Ramón Sardá
Infecciosas Francisco Muñiz
Oncología María Curie
Quemados
Gastroenterología Bonorino Udaondo
Oftalmológico Pedro Lagleyze
Oftalmológico Santa Lucía
Salud Mental José Borda
Salud Mental Braulio Moyano
Salud Mental Infanto Juvenil Carolina Tobar García
Emergencia Psiquiátrica T. de Alvear
Rehabilitación Manuel Rocca
Rehabilitación psicofísica
Rehabilitación Respiratoria María Ferrer

Hospitales Generales de Niños

Pedro de Elizalde
Ricardo Gutiérrez

Cuadro 1 Egresos, indicadores de internación y consultas externas por hospital del Gobierno de la Ciudad de Buenos Aires. Ciudad de Buenos Aires. Junio 2009

Hospital	Egresos	Indicadores de internación					Giro	Consultas externas
		Promedio paciente día	Promedio cama disponible	Porcentaje ocupacional	Promedio permanencia	Tasa de mortalidad (%)		
Total	16.184	5.229,2	6.531,7	80,1	9,7	3,8	2,5	898.097
Álvarez	807	192,6	264,5	72,8	7,2	6,0	3,1	47.949
Argerich	1.219	333,3	391,3	85,2	8,2	2,9	3,1	102.961
Durand	961	244,7	306,1	79,9	7,6	3,8	3,1	49.074
Fernández	941	299,5	355,3	84,3	9,6	4,0	2,7	57.888
Penna	1.045	221,2	269,9	82,0	6,4	3,6	3,9	51.709
Piñero	1.101	248,1	324,4	76,5	6,8	4,8	3,4	63.239
Pirovano	882	267,8	380,7	70,3	9,1	4,0	2,3	43.305
Ramos Mejía	979	306,7	452,6	67,8	9,4	6,1	2,2	50.157
Rivadavia	732	181,1	268,1	67,6	7,4	2,5	2,7	26.128
Santojanni	1.282	313,6	324,2	96,7	7,3	4,1	4,0	85.785
Tornú	445	142,7	159,8	89,3	9,6	8,3	2,8	34.548
Vélez Sársfield	554	88,5	113,5	78,0	4,8	1,8	4,9	31.459
Zubizarreta	273	86,1	104,0	82,8	9,5	7,3	2,6	30.817
Elizalde	825	202,4	243,5	83,1	7,4	1,5	3,4	40.333
Gutiérrez	866	242,0	320,1	75,6	8,4	1,3	2,7	47.043
Sardá	1.397	206,2	259,5	79,5	4,4	0,5	5,4	10.245
Muñiz	359	236,5	310,6	76,2	19,8	11,7	1,2	14.742
Oncología	236	68,7	85,0	80,8	8,7	17,0	2,8	8.972
Quemados	114	44,0	71,0	62,0	11,6	3,5	1,6	5.446
Lagleyze	252	9,8	40,0	24,4	1,2	0,0	6,3	16.241
Santa Lucía	401	14,1	53,0	26,6	1,1	0,0	7,6	51.753
Udaondo	185	77,5	102,1	75,9	12,6	6,0	1,8	7.460
Borda
Moyano	84	944,5	1.014,1	93,1	337,3	6,0	0,1	3.626
Tobar García	27	39,0	54,6	71,5	43,4	0,0	0,5	1.377
Alvear	53	78,5	82,3	95,5	44,5	1,9	0,6	2.853
Rocca	17	66,1	78,8	83,8	116,6	0,0	0,2	5.365
Rehab. psicofísica	20	36,5	62,0	58,8	54,7	0,0	0,3	2.785
María Ferrer	127	37,7	40,7	92,6	8,9	5,5	3,1	4.837

Nota: Hospital Borda no envió la información correspondiente al mes de junio.

Datos provisorios.

Fuente: Ministerio de Salud (GCBA). Dirección de Estadísticas para la Salud.

Cuadro 2 Consultas médicas realizadas en los Centros de Salud y Acción Comunitaria del Gobierno de la Ciudad de Buenos Aires por especialidad según centro. Ciudad de Buenos Aires, Junio 2009

CESAC	Total	Consultas médicas por especialidad				
		Clínica médica	Medicina general familiar	Pediatría	Tocoginecología	Otras especialidades
Total	62.690	10.722	8.717	31.829	10.219	1.203
1	1.067	276	98	418	240	35
2	2.039	575	101	945	418	-
3	2.039	569	441	591	438	-
4	1.914	290	237	700	539	148
5	2.196	338	-	1.298	560	-
6	2.761	535	442	1.153	631	-
7	2.276	264	472	1.091	449	-
8	1.271	546	-	448	201	76
9	2.001	382	150	1.023	446	-
10	1.741	333	-	873	347	188
11	1.733	374	132	1.199	28	-
12	1.080	120	149	596	215	-
13	2.128	560	-	1.238	330	-
14	2.468	579	-	1.593	296	-
15	1.735	213	274	1.035	188	25
16	1.064	336	-	542	154	32
17	766	264	-	502	-	-
18	2.235	326	173	1.505	231	-
19	2.252	18	1.029	975	230	-
20	1.636	-	436	1.055	145	-
21	2.306	409	521	1.097	279	-
22	1.127	95	217	553	262	-
23	785	80	-	483	150	72
24	1.919	-	1.111	489	292	27
25	1.363	361	-	949	53	-
26	868	107	-	455	306	-
27	778	167	-	543	68	-
28	910	91	-	400	-	419
29	528	-	173	355	-	-
30	1.039	208	75	213	487	56
31	1.853	530	-	1.106	217	-
32	674	30	196	392	56	-
33	2.903	843	-	1.684	376	-
34	1.770	75	741	507	447	-
35	1.422	233	187	836	144	22
36	1.442	137	559	571	175	-
37	-	-	-	-	-	-
38	489	104	-	238	102	45
39	1.749	354	137	1.004	196	58
40	1.218	-	278	532	408	-
41	1.145	-	388	642	115	-

Fuente: Ministerio de Salud (GCBA). Dirección de Estadísticas para la Salud.

Cuadro 3 Prestaciones profesionales no médicas realizadas en los Centros de Salud y Acción Comunitaria del Gobierno de la Ciudad de Buenos Aires por tipo de prestación según centro. Ciudad de Buenos Aires. Junio 2009

CESAC	Tipo de prestación														
	10.188 Psicología/ psiquiatría	2.824 Psico- pedagogía	4.176 Trabajo social	2.767 Fono- audiología	435 Kine- siología	4.705 Odon- tología	8.227 Práctica de odontología	2.364 Nutrición	6.216 Obstetricia	51 Antro- pología	431 Sociología	189 Terapia ocupacional	18 Musico- terapia	3.279 Enfermería	45.528 Práctica de enfermería
Total	10.188	2.824	4.176	2.767	435	4.705	8.227	2.364	6.216	51	431	189	18	3.279	45.528
1	65	-	-	6	-	124	124	4	122	-	5	-	-	-	436
2	304	-	348	-	-	249	586	119	146	-	-	-	-	93	1.528
3	234	27	35	-	-	155	190	46	176	-	-	-	-	-	2.289
4	573	314	236	288	-	195	472	52	275	-	-	-	-	-	1.216
5	513	57	168	-	-	168	258	180	229	-	-	-	-	-	4.942
6	136	41	197	64	-	343	476	146	365	-	-	-	-	158	2.143
7	309	82	113	136	-	290	498	146	622	-	-	-	-	-	2.222
8	491	-	58	-	-	-	144	-	144	-	192	-	-	-	629
9	484	78	258	51	4	111	271	84	467	-	94	-	-	198	2.082
10	937	170	283	101	-	-	-	13	-	-	-	-	18	41	314
11	156	20	46	13	40	204	275	188	62	-	-	-	-	96	1.650
C. Gardel	505	-	-	-	-	-	-	-	-	-	-	-	-	-	-
12	231	226	21	207	-	131	294	65	40	-	-	-	-	346	2.590
13	386	148	11	151	-	108	212	-	185	-	-	-	-	-	857
14	595	-	100	-	-	165	294	-	247	-	-	-	-	-	1.793
15	241	113	151	-	-	176	328	34	211	-	28	172	-	27	1.386
16	37	-	34	42	-	-	-	35	68	-	-	-	-	-	719
17	65	117	46	166	-	-	-	38	68	-	-	17	-	2	485
18	97	143	119	276	165	120	232	174	367	-	-	-	-	160	1.648
19	671	147	325	109	-	244	668	108	271	-	-	-	-	129	940
20	125	65	367	109	-	308	308	118	361	-	-	-	-	-	-
21	77	214	95	-	-	126	224	43	100	-	-	-	-	148	455
22	206	-	21	-	21	-	-	-	-	-	-	-	-	25	463
23	48	-	1	-	19	-	-	-	35	-	-	-	-	-	-
24	34	93	179	151	55	95	214	97	159	-	-	-	-	198	2.029
25	194	89	-	104	-	-	-	-	34	-	-	-	-	-	362
26	111	140	165	-	-	-	-	20	63	-	-	-	-	43	239
27	103	77	137	-	-	-	-	74	-	-	-	-	-	1	512
28	348	74	-	-	-	-	-	-	-	-	90	-	-	-	321
29	-	-	24	-	-	-	-	-	96	27	-	-	-	364	1.757
30	122	-	29	6	-	-	-	9	36	-	-	-	-	-	657
31	210	41	12	-	-	217	365	66	419	-	-	-	-	11	429
32	36	-	42	-	-	-	-	18	32	-	-	-	-	-	228
33	294	59	128	100	-	137	264	91	12	-	-	-	-	-	1.479
34	122	113	22	246	10	187	384	91	30	-	-	-	-	-	1.955
35	76	-	92	88	-	114	129	48	148	-	1	-	-	20	275
36	148	-	58	62	-	120	186	162	156	-	-	-	-	450	1.189
37	314	11	28	142	-	98	173	-	-	-	-	-	-	24	191
38	76	-	27	-	-	-	-	-	39	-	-	-	-	-	441
39	227	8	58	-	-	64	111	19	34	-	-	-	-	24	984
40	186	115	82	149	-	278	386	176	261	-	-	-	-	319	832
41	101	42	60	-	121	178	305	46	136	24	21	-	-	402	861

Fuente: Ministerio de Salud (GCBA). Dirección de Estadísticas para la Salud.

Cuadro 4 Prestaciones grupales realizadas en los Centros de Salud y Acción Comunitaria del Gobierno de la Ciudad de Buenos Aires por tipo de actividad según centro. Ciudad de Buenos Aires. Junio 2009

CESAC	Tipo de actividad											Otras	
	Taller	Charla/ exposición	Campaña	Juego	Encuentro/ jornada comunitaria	Grupo operativo	Asamblea	Foro	Actividades específicas de psicología	Actividades específicas de psicopedagogía	Actividades específicas de nutrición		Actividades específicas de servicio social
Total	646	401	19	74	64	195	5	5	41	17	12	1	31
1	4	1	-	-	2	2	-	-	-	-	-	-	-
2	58	17	5	-	8	5	-	-	-	-	-	-	-
3	-	18	-	-	-	-	-	-	-	-	-	-	-
4	12	12	-	7	-	-	-	-	6	-	1	-	-
5	11	3	2	8	10	3	-	-	-	-	4	-	-
6	4	-	-	-	-	1	-	-	-	5	3	-	-
7	2	2	-	-	5	-	1	-	-	-	-	-	-
8	40	7	-	-	6	17	-	4	-	-	-	-	-
9	59	6	-	9	6	16	4	-	-	4	-	-	8
10	27	38	2	11	3	41	-	12	3	-	-	-	-
11	8	6	-	-	-	1	2	-	-	-	-	-	-
C. Gardel	4	12	-	-	4	4	-	8	-	-	-	-	-
12	73	98	-	-	1	4	-	-	-	-	-	-	-
13	53	2	-	4	-	4	-	-	-	1	-	-	-
14	11	14	3	8	1	28	1	-	-	-	-	-	-
15	22	-	-	-	-	-	-	-	-	4	1	-	10
16	2	13	-	-	-	-	-	-	-	-	-	-	-
17	-	-	-	-	-	-	-	-	-	-	-	-	-
18	3	11	-	3	2	1	2	-	-	-	1	-	-
19	-	9	-	6	4	16	-	-	-	-	-	-	-
20	17	3	-	9	-	2	-	-	-	-	-	-	-
21	4	10	-	-	-	-	-	-	-	-	-	-	-
22	22	9	-	-	-	-	-	4	4	-	-	-	-
23	9	-	-	-	-	4	-	1	-	-	-	-	-
24	6	2	-	-	-	-	-	-	-	-	-	-	-
25	1	2	-	-	-	-	-	-	-	-	-	-	-
26	3	2	-	-	1	-	-	-	-	-	-	-	-
27	13	3	-	-	-	-	-	5	-	-	2	1	-
28	-	23	-	-	3	-	-	-	-	-	-	-	-
29	-	-	-	-	-	-	-	-	-	-	-	-	-
30	6	19	4	-	-	-	-	-	-	-	-	-	-
31	14	-	-	-	-	5	-	-	-	-	-	-	-
32	32	-	-	-	4	-	-	-	-	-	-	-	-
33	-	4	-	-	-	4	-	-	-	-	-	-	-
34	39	11	-	4	-	-	-	-	-	-	-	-	-
35	5	18	3	2	-	21	-	-	-	-	-	-	-
36	23	3	-	2	2	13	-	-	-	-	-	-	-
37	4	17	-	-	1	4	-	-	-	-	-	-	-
38	19	-	-	-	-	-	-	1	-	-	-	-	13
39	3	5	-	-	7	3	-	-	-	-	-	-	-
40	20	-	-	1	-	-	-	-	-	-	-	-	-
41	13	3	-	-	-	-	-	-	-	-	-	-	-

Fuente: Ministerio de Salud (GCSA). Dirección de Estadísticas para la Salud.

Cuadro 5 Control de Salud Integral del Escolar en los Centros de Salud y Acción Comunitaria del Gobierno de la Ciudad de Buenos Aires por tipo de control según centro. Ciudad de Buenos Aires. Junio 2009

CESAC	Tipo de control					
	Médico pediatra	Médico clínico	Odontólogo	Fonoaudiólogo	Trabajo social	Enfermería
Total	2.599	82	1.454	1.679	526	4.489
6	439	-	-	-	-	-
7	120	-	120	120	-	120
11	75	66	141	66	-	141
12	548	13	424	768	-	1.115
13	211	-	140	144	94	-
14	310	-	310	199	310	310
19	140	-	140	140	-	140
24	55	-	-	-	-	-
27	-	-	-	-	-	132
28	212	-	49	35	-	1.327
36	82	-	103	73	-	118
37	407	3	27	134	122	1.086

Nota: cantidad de niños, niñas o adolescentes escolarizados vistos por el equipo en el Control de Salud Integral.

Fuente: Ministerio de Salud (GCBA). Dirección de Estadísticas para la Salud.

Cuadro 6 Prestaciones de los CEPAD en los Centros de Salud y Acción Comunitaria del Gobierno de la Ciudad de Buenos Aires por centro. Ciudad de Buenos Aires. Junio 2009

CESAC	Entrevista realizada
Total	371
2	133
7	70
9	5
13	14
15	54
20	4
21	13
22	17
24	11
33	50

Nota: CEPAD (Centros de Prevención, Asesoramiento y Diagnóstico del VIH-SIDA).

Fuente: Ministerio de Salud (GCBA). Dirección de Estadísticas para la Salud.

» Seguridad pública

Cuadros

Cuadro 1	Contravenciones con sentencia condenatoria en la Justicia Contravencional por tipo de contravención.Ciudad de Buenos Aires. 1er. trimestre 2008/1er. trimestre 2009	148
Cuadro 2	Infracciones de tránsito por tipo de infracción (seleccionadas). Ciudad de Buenos Aires. Junio 2008/junio 2009	149
Cuadro 3	Auxilios médicos prestados por el SAME por establecimiento, zona o programa. Ciudad de Buenos Aires. Junio 2008/junio 2009	150

» Seguridad pública

Presentamos aquí información correspondiente a las contravenciones que recibieron sentencia condenatoria durante el período comprendido entre el primer trimestre del año 2008 hasta el mismo período del presente año, infracciones de tránsito por tipo, registradas entre los meses de junio de 2008 y junio de 2009, y auxilios médicos prestados por el SAME según establecimiento hospitalario, referidas al período abarcado entre junio de 2008 y junio de 2009.

La información sobre las contravenciones con sentencia condenatoria proviene del Registro Judicial de Contravenciones, dependiente del Consejo de la Magistratura de la Ciudad de Buenos Aires.

Las infracciones de tránsito son provistas por la Dirección General de Administración de Infracciones, en tanto que los datos relativos a las intervenciones del SAME provienen de la Dirección General de Sistema de Atención Médica de Emergencia (SAME).

A continuación se presentan las definiciones correspondientes a los datos exhibidos:

Contravención: según el artículo primero del Código Contravencional de la Ciudad de Buenos Aires (Ley 1472), las contravenciones se definen como, "las conductas que por acción u omisión dolosa o culposa implican daño o peligro cierto para los bienes jurídicos individuales o colectivos protegidos", en el ámbito de la Ciudad de Buenos Aires pero que no revisten la gravedad de un delito. Las contravenciones con sentencia condenatoria, refiere a aquellas que obtuvieron penas previstas en el Código Contravencional de la Ciudad de Buenos Aires.

Infracción de tránsito: conducta o acción sancionada por la Legislación vigente (Ley 451 Régimen de Faltas) para la Ciudad de Buenos Aires. La **Unidad Administrativa de Control de Faltas** dependiente de la Dirección General de Administración de Infracciones recibe y da trámite únicamente a las actas labradas por infracciones de tránsito, Sección 6, Capítulo "Tránsito" de la misma Ley.

Auxilios médicos prestados por el SAME (Sistema Médico de Emergencias): atención médica pre hospitalaria brindada a los habitantes de la Ciudad de Buenos Aires o a los que por ella transitan. Se realiza a través del servicio de ambulancias que se desplazan por toda la Ciudad o bien a través del Programa de Atención Médica Domiciliaria (PADU).

Cuadro 1 Contravenciones con sentencia condenatoria en la Justicia Contravencional por tipo de contravención. Ciudad de Buenos Aires. 1er. trimestre 2008/1er. trimestre 2009

Tipo de contravención	2008				2009			
	Primer trimestre	Segundo trimestre	Tercer trimestre	Cuarto trimestre	Primer trimestre	Segundo trimestre	Tercer trimestre	Primer trimestre
Total de contravenciones con sentencia condenatoria	65	106	114	133	39			
Título	Capítulo	Art. N°						
Protección integral de las personas	Integridad física	Subtotal Integridad física						
		52 Hostigar, maltratar, intimidar		4		3	2	
		54 Colocar o arrojar sustancias insalubres o cosas dañinas en lugares públicos		1		3		
Protección de la propiedad pública y privada	Niños, niñas y adolescentes	Subtotal Niños, niñas y adolescentes						
		60 Suministrar alcohol a personas menores de edad		2		3	1	
		61 Tolerar o admitir la presencia de personas menores en lugares no autorizados		2		-	1	
Protección del uso del espacio público o privado	Administración pública y servicios públicos	Subtotal Administración pública y servicios públicos						
		73 Violar clausura		24		36	11	
		74 Ejercer ilegítimamente una actividad		23		35	11	
Protección de la seguridad y la tranquilidad	Libertad de circulación	Subtotal Libertad de circulación						
		78 Obstrucción de la vía pública		3		-	-	
		Subtotal Uso del espacio público y privado						
		80 Ensuciar bienes		2		1		
		81 Oferta y demanda de sexo en los espacios públicos		2		2		
		82 Ruidos molestos		3		2		
		83 Usar indebidamente el espacio público		11		7		
		84 Ocupar la vía pública		4		6		
Protección de la seguridad y la tranquilidad	Seguridad pública	Subtotal Seguridad pública						
		85 Portar armas no convencionales		7		4	4	
		89 Vender alcohol en horario nocturno		2		1		
		Subtotal Espectáculos artísticos y deportivos						
		93 Ingresar sin entrada, autorización o invitación		3		2		
		96 Omitir recaudos de organización y seguridad		5		3		
		104 Suministrar o guardar bebidas alcohólicas		3		2		
		108 Portar elementos aptos para la violencia		1		-		
Juegos de apuesta	Seguridad y ordenamiento en el tránsito	Subtotal Seguridad y ordenamiento en el tránsito						
		111 Conducir en estado de ebriedad o bajo los efectos de estupefacientes		21		33	12	
		113 Violar barreras ferroviarias		20		33	10	
		Subtotal Juegos de apuesta						
		116 Organizar y explotar juego		1		2		
		117 Promover, comerciar u ofertar		20		22	2	
		118 Violar reglamentación		7		10		
Otros				13		12		
				1		-		
				-		-		

Nota: sólo incluye los artículos que registran al menos una contravención durante los trimestres que se presentan.
Fuente: Poder Judicial de la Ciudad de Buenos Aires, Consejo de la Magistratura, Registro Judicial de Contravenciones.

Cuadro 2 Infracciones de tránsito por tipo de infracción (seleccionadas). Ciudad de Buenos Aires, Junio 2008/junio 2009

Tipo de infracción (seleccionadas)	Jun.	Jul.	Ago.	Sep.	Oct.	Nov.	Dic.	Ene.	Feb.	Mar.	Abr.	May.	Jun.
Total	238.352	133.037	138.129	292.580	365.650	398.364	240.322	334.978	262.914	353.604	340.563	330.961	282.395
Estacionar en lugar prohibido o en forma antirreglamentaria (particular/moto)	114.542	95.697	84.369	170.687	239.249	201.596	115.192	171.456	132.931	194.196	189.700	165.598	143.242
Exceso de velocidad (particular/moto) ¹	16.621	17.381	18.568	34.033	59.024	83.875	12.573	64.822	50.351	47.426	48.292	62.222	42.748
No uso cinturón de seguridad	15.623	1.658	3.267	8.608	5.559	7.476	7.559	7.275	8.562	14.932	9.972	6.399	6.628
Conducir utilizando teléfono celular o auriculares conectados a equipos reproductores de sonido	14.660	2.291	5.140	13.017	9.553	13.471	13.201	6.570	4.266	8.667	7.503	5.561	5.354
Violar luz roja (particular/moto)	11.302	2.369	4.466	11.362	8.675	11.918	9.588	6.268	5.064	6.268	5.709	5.008	4.657
Estacionar lugar sin ticket/hora vencida	13.739	2.655	5.380	12.529	6.531	12.500	9.511	9.959	2.388	2.928	2.384	3.180	3.535
Girar a la izquierda/derecha en lugar prohibido (particular/moto)	6.037	540	962	3.278	2.139	6.234	13.523	8.034	6.704	7.725	4.744	3.411	3.983
Circular por zona/carril o c/peso/poten./tamaño prohibido (particular/moto)	3.339	48	357	766	686	8.748	19.672	12.670	4.283	7.674	5.641	3.211	4.881
Estacionar en lugar reservado (rampa para discapacitados/entrada de vehículos/otros)	4.955	1.652	1.702	4.966	4.330	5.858	4.368	6.846	5.753	8.250	11.533	28.409	19.623
Violar luz roja (carga/pasajeros)	3.705	704	1.404	3.288	2.536	3.987	3.257	1.931	1.802	2.096	1.910	1.808	1.516
Estacionar en lugar prohibido o en forma antirreglamentaria (carga/pasajeros)	4.818	566	1.339	3.669	2.558	4.097	3.720	3.358	1.247	1.777	2.158	1.655	1.370
No respetar senda peatonal o prioridad de paso de los peatones (particular/moto)	2.986	1.267	1.793	4.063	4.913	7.278	3.868	4.081	4.766	5.045	3.932	3.908	4.168
Estacionar en lugar de ascenso o descenso de pasajeros (particular/moto)	3.369	481	932	2.286	1.441	2.774	2.386	2.835	1.184	1.821	2.390	2.862	2.130
Estacionar sobre la vereda o parte de ella (particular/moto)	2.140	692	651	1.667	2.107	2.878	1.880	5.840	9.633	12.547	7.922	7.013	6.424
Exceso de velocidad (carga/pasajeros) ²	1.054	781	1.152	2.412	4.683	6.026	1.126	4.626	3.383	3.441	3.063	3.430	2.723
Placas dominio. Falta/antirreglamentarias/mal estado	1.460	340	560	1.511	920	1.971	1.731	2.317	2.091	2.608	2.964	2.379	2.215
Circular por zona/carril o c/peso/poten./tamaño prohibido (carga/pasajeros)	1.614	217	764	844	670	1.752	2.874	2.013	1.216	704	521	402	492
Carga y descarga fuera de horario o en lugar prohibido	1.523	621	673	1.461	1.561	1.895	1.324	1.705	1.421	1.665	1.794	1.524	855
Circular sin utilizar casco de protección reglamentaria conductor/acompañante (moto/ciclomotor/motoneta)	792	138	245	719	467	768	831	737	564	824	839	546	479
No respetar senda peatonal o prioridad de paso de los peatones (carga/pasajeros)	1.010	417	578	1.230	1.532	1.533	889	1.035	1.275	1.379	1.125	1.120	1.185
Circular en sentido contrario calle/avenida de un solo sentido (particular/moto)	1.003	124	254	960	494	945	908	576	379	603	566	506	673
No respetar indicaciones de la persona autorizada para dirigir el tránsito (particular/moto)	1.192	108	161	659	454	1.051	1.082	829	638	1.249	1.256	1.068	1.144
Peatón: no respetar lugar cruce en calles o avenidas o luces del semáforo	1.023	197	221	657	449	619	545	437	195	669	509	474	526
Uso de vidrios tonalizados antirreglamentarios (particular)	919	315	477	973	418	866	804	133	468	237	130	394	125
Girar a la izquierda/derecha en lugar prohibido (carga/pasajeros)	768	85	187	536	320	780	1.214	690	614	735	510	356	392
Otras infracciones de tránsito	8.158	1.693	2.527	6.399	4.381	7.468	6.696	7.935	8.597	18.138	23.496	18.517	21.327

¹ Exceso de velocidad incluye +10 km y hasta 20 km de la máxima permitida en calle/avenida, +20 km y hasta 40 km de la máxima permitida en vías rápidas en vehículos particulares y motos.

² Exceso de velocidad incluye +10 km y hasta 20 km de la máxima permitida en calle/avenida, +20 km y hasta 40 km de la máxima permitida en vías rápidas en vehículos de carga y pasajeros.

Nota: las infracciones se ordenaron de acuerdo a la cantidad de actas labradas.

Fuente: Ministerio de Justicia y Seguridad (cgsa). Subsecretaría de Justicia. Dirección General Administrativa de Infracciones.

Cuadro 3 Auxilios médicos prestados por el SAME por establecimiento, zona o programa. Ciudad de Buenos Aires. Junio 2008/junio 2009

Establecimiento, zona o programa	Jun.	Jul.	Ago.	Sep.	Oct.	Nov.	Dic.	Ene.	Feb.	Mar.	Abr.	May.	Jun.
Total	21.660	21.363	19.310	19.563	19.054	20.163	19.092	17.296	15.499	17.999	18.584	19.446	22.441
Hospital Álvarez	1.208	1.246	1.117	1.113	1.064	1.077	1.077	998	941	1.081	1.035	1.091	1.240
Hospital Argerich	1.848	1.731	1.719	1.518	1.617	1.825	1.693	1.611	1.437	1.724	1.590	1.682	1.747
Hospital Durand	1.616	1.678	1.486	1.396	1.425	1.662	1.657	1.443	1.422	1.558	1.512	1.483	1.641
Hospital Fernández	1.529	1.571	1.663	1.566	1.648	1.692	1.648	1.412	1.303	1.599	1.473	1.556	1.395
Hospital Penna	1.496	1.512	1.373	1.432	1.353	1.503	1.413	1.288	1.253	1.437	1.368	1.291	1.486
Hospital Piñero	1.836	1.750	1.594	1.726	1.731	1.814	1.715	1.693	1.459	1.669	1.651	1.785	1.853
Hospital Pirovano	1.547	1.588	1.455	1.381	1.513	1.570	1.612	1.374	1.265	1.618	1.492	1.634	1.612
Hospital Ramos Mejía	2.184	2.054	1.972	1.993	2.000	2.373	2.293	2.055	1.669	2.072	1.906	2.131	2.193
Hospital Rivadavia	452	482	401	355	384	403	378	341	310	396	313	392	513
Hospital Santojanni	1.440	1.450	1.233	1.233	1.245	1.308	1.332	1.225	1.027	1.220	1.222	1.284	1.434
Hospital Tornú	762	671	712	633	576	683	662	582	526	637	601	675	638
Hospital Vélez Sársfield	974	916	836	864	808	806	835	775	643	798	815	846	959
Hospital Zubizarreta	696	701	687	605	579	621	643	498	466	582	531	616	663
Zonas 1, 2, 3 y 4 ^a	686	744	598	580	717	699	618	545	556	788	713	661	674
Zonas 5, 6, 7 y 8 ^b	414	413	388	439	403	384	288	240	230	347	412	324	373
Unidad Coronaria Móvil (ucm)	-	-	-	-	-	-	-	-	-	-	-	-	-
Centro 3 ^c	497	495	469	477	436	450	393	418	332	415	436	469	495
Unidad Psiquiátrica Móvil (upm)	66	80	71	94	68	58	64	57	77	58	61	53	57
Programa de Atención Domiciliaria de Urgencias (PADU)	2.071	1.952	1.279	1.930	1.279	1.067	685	632	476	993	1.275	1.231	3.197
Otros ¹	338	329	257	228	208	168	86	109	107	126	178	242	271

^a Las zonas 1, 2, 3 y 4 se encuentran en el microcentro de la Ciudad.

^b Las zonas 5, 6, 7 y 8 se encuentran en la periferia de la Ciudad.

^c Ex Centro de Salud y Acción Comunitaria.

¹ Comprende Equipo de Comunicación Unificada de Emergencias Sanitarias (ECUES), Dispositivo de Eventos Especiales (DEES), patrulla sanitaria y Zonas 9, 10, 11 y 12.

Fuente: Ministerio de Salud (GGBA). Subsecretaría de Atención Integrada de Salud, Dirección General de Sistema de Atención Médica de Emergencia (SAME).

» Seguridad social

Cuadros

Cuadro 1	Trabajadores cubiertos por las Aseguradas de Riesgos del Trabajo y participación de la Ciudad de Buenos Aires en el total nacional. Marzo 2008/marzo 2009	153
Cuadro 2	Trabajadores y empleadores, masa salarial y cuotas pactadas y recaudadas de las Aseguradoras de Riesgos del Trabajo. Ciudad de Buenos Aires. Marzo 2008/marzo 2009	154

» Seguridad social

Aseguradoras de Riesgo del Trabajo

La actividad de las ART se inició en el mes de julio de 1996.

La asignación a la jurisdicción política se realiza a base del domicilio asociado a la CUIT del empleador.

Trabajadores cubiertos por ART

Comprende la cantidad de trabajadores cubiertos por el sistema, por empleadores cuyo domicilio, según su CUIT, corresponda a la Ciudad de Buenos Aires.

Empleadores cubiertos por ART

Comprende la cantidad de empleadores adheridos al sistema cuyo domicilio, según su CUIT, corresponda a la Ciudad de Buenos Aires.

Masa salarial de trabajadores cubiertos por ART

Son los salarios declarados por los empleadores afiliados, en concepto de remuneración bruta correspondiente a los trabajadores asegurados.

Monto de cuotas pactadas por las ART

Corresponde al monto o premio que el empleador afiliado acuerda pagar a la aseguradora para financiar las prestaciones previstas en la Ley sobre Riesgos del Trabajo.

Monto de cuotas recaudadas por las ART

Corresponde al monto que el sistema recauda por pagos efectuados por los empleadores afiliados, para hacer frente al devengamiento de las cuotas pactadas.

Cuadro 1 Trabajadores cubiertos por las Aseguradas de Riesgos del Trabajo y participación de la Ciudad de Buenos Aires en el total nacional. Marzo 2008/marzo 2009

Período	Total país	Ciudad de Buenos Aires	Participación de la Ciudad sobre el total nacional (%)
2008			
Marzo	7.615.942	2.554.225	33,5
Abril	7.631.397	2.550.556	33,4
Mayo	7.722.130	1.934.628	25,1
Junio	7.732.478	2.562.945	33,1
Julio	7.766.834	2.569.682	33,1
Agosto	7.739.194	2.552.578	33,0
Septiembre	7.767.342	2.555.779	32,9
Octubre	7.792.630	2.566.107	32,9
Noviembre	7.770.526	2.578.996	33,2
Diciembre	7.724.153	2.575.144	33,3
2009			
Enero	7.773.727	2.586.698	33,3
Febrero	7.729.284	2.561.228	33,1
Marzo	7.823.783	2.550.388	32,6

Nota: La asignación a la jurisdicción política se realiza a base del domicilio asociado a la CUIT del empleador.

Fuente: Dirección General de Estadística y Censos (Ministerio de Hacienda GCBA) sobre la base de datos de la Superintendencia de Riesgos del Trabajo.

Cuadro 2 Trabajadores y empleadores, masa salarial y cuotas pactadas y recaudadas de las Aseguradoras de Riesgos del Trabajo. Ciudad de Buenos Aires. Marzo 2008/marzo 2009

Período	Trabajadores	Empleadores	Masa salarial	Cuotas	
				Pactadas	Recaudadas
	Cantidad			(Millones de pesos)	
2008					
Marzo	2.554.225	178.297	5.634.529	7.704.715	109.379
Abril	2.550.556	178.704	5.755.034	113.743	110.615
Mayo	1.934.628	179.100	6.094.857	121.468	118.532
Junio	2.562.945	179.897	6.223.591	126.230	124.165
Julio	2.569.682	180.827	9.202.997	181.705	177.209
Agosto	2.552.578	181.371	6.414.783	131.479	129.072
Septiembre	2.555.779	182.432	6.557.291	134.008	131.326
Octubre	2.566.107	183.529	6.688.343	137.324	132.817
Noviembre	2.578.996	184.134	6.791.767	140.681	136.198
Diciembre	2.575.144	184.602	7.484.090	145.418	135.111
2009					
Enero	2.586.698	184.789	11.350.005	218.118	209.579
Febrero	2.561.228	184.806	7.934.374	151.754	147.919
Marzo	2.550.388	185.344	7.704.715	148.215	145.762

Nota: la asignación a la jurisdicción política se realiza a base del domicilio asociado a la CUIT del empleador.

Fuente: Dirección General de Estadística y Censos (Ministerio de Hacienda GCBA) sobre la base de datos de la Superintendencia de Riesgos del Trabajo.

