

SEC *informa*

CIUDAD DE BUENOS AIRES

Julio 2009

sec *informa*

Ciudad de Buenos Aires

Director General

Lic. José María Donati

Coordinadores de Contenidos

Lic. Nora G. Zuloaga

Lic. Alicia Samper

Lic. Pablo Perelman

Responsable de Comunicación y Diseño de la Información

Dr. Alejandro F. Sguario

Equipo Técnico de Contenidos

Claudia Angeleri, Hugo Baracat, Act. Pablo Caviezel, Lic. Roberto Dadamia, Cdra. Norma Doino, Lic. Susana Frías, Cdra. Verónica Goldin, Lic. Ester Gloria Gonzales, Lic. María Eugenia Lago, Arq. Elena Lagos, Nora Gauna, Lic. Rosalía Lloret, Dra. Victoria Mazzeo, Lic. Pablo Manzanelli, Lic. Ignacio Mognoni, Lic. Daniela Roldán, Valeria Serafini, Lic. Martín Santellán, Lic. Elina Vartuli

Diseño Gráfico y Diseño Multimedia

Facundo Marengo, Gustavo Reisberg, Pamela Carabajal

Equipo Comunicación, Impresión y Distribución

Rocío Caballero, Carolina Lucero, Agustín Castro, Angel Colabella

Queda hecho el depósito que fija la Ley N° 11723

© 2009. Dirección General de Estadística y Censos (Ministerio de Hacienda GCBA)

ISSN: 1514-0636

Dirección General de Estadística y Censos
Av. San Juan 1340 | (C1148AAO) Ciudad de Buenos Aires
(54-11) 4307-4095
Atención de lunes a viernes de 9.00 a 17.00 horas
www.estadistica.buenosaires.gob.ar
comunicacion_estadistica@buenosaires.gob.ar



El Sistema de Gestión de la Calidad de la Dirección ha sido certificado según la Norma IRAM ISO 9001-2000

Índice

▶ SIGNOS CONVENCIONALES.....	6
------------------------------	---

Estadísticas Económicas y Fiscales

▶ ACTIVIDAD INDUSTRIAL Y COMERCIAL.....	11
▶ ACTIVIDAD SERVICIOS INFORMÁTICOS.....	27
▶ CONSTRUCCIÓN Y MERCADO INMOBILIARIO.....	31
▶ SECTOR FINANCIERO Y DE SEGUROS.....	39
▶ RECAUDACIÓN TRIBUTARIA.....	45
▶ SERVICIOS PÚBLICOS.....	53
▶ SECTOR HOTELERO.....	59
▶ TRABAJO Y EMPLEO.....	65
▶ TRANSPORTE.....	89
▶ SEGURIDAD SOCIAL.....	95

Estadísticas Sociodemográficas

▶ CULTURA.....	101
▶ DINÁMICA Y ESTRUCTURA DE LA POBLACIÓN.....	109
▶ ESPARCIMIENTO.....	113
▶ ESTADÍSTICAS VITALES.....	117
▶ FAMILIA Y HOGARES.....	123
▶ PARTICIPACIÓN CIUDADANA.....	127
▶ SALUD.....	133
▶ SEGURIDAD PÚBLICA.....	143

Signos convencionales

*	Dato provisorio
-	Dato igual a cero absoluto
0 ó 0,0	Dato igual a cero por redondeo de cifra positiva
-0	Dato igual a cero por redondeo de cifra negativa
.	Dato no registrado
...	Dato no disponible a la fecha de presentación de los resultados
///	Dato que no corresponde presentar debido a la naturaleza de las cosas o del cálculo
s	Dato confidencial por aplicación de las reglas del secreto estadístico
e	Dato estimado
.-	Porcentaje de variación mayor a 1.000
- -	Dato ínfimo, menos de la mitad del último dígito mostrado

Presentación

SEC informa es una publicación periódica mensual con la última actualización disponible de la información que incluye.

En correspondencia con las áreas institucionales, comprende dos capítulos: Estadísticas Económicas y Fiscales y Estadísticas Sociodemográficas y, a la vez, cada uno de ellos, agrupa diversos aspectos temáticos.

Para ampliar el alcance de su difusión, SEC informa se presenta en versiones impresa y digital. La publicación impresa puede ser solicitada a la dirección de correo electrónico comunicacion_estadistica@buenosaires.gob.ar o consultada en el Centro de Documentación de la Dirección General de Estadística y Censos de la Ciudad de Buenos Aires, sita en Av. San Juan 1340 de esta Ciudad, de lunes a viernes de 9:00 a 17:00. Las versiones digitales –PDF y HTML– pueden consultarse vía Web en www.estadistica.buenosaires.gob.ar.

Mensualmente, con cada ejemplar que elabora, la Dirección General de Estadística y Censos del Gobierno de la Ciudad de Buenos Aires renueva su compromiso de satisfacer los objetivos de calidad y oportunidad de la información y destaca recursos humanos y tecnológicos de excelencia en pos de su concreción.

Lic. José M. Donati
Director General



> **Estadísticas Económicas
y Fiscales**

Actividad industrial y comercial



Cuadros

Cuadro 1	Centros de compras. Venta a precios corrientes por rubro. En millones de pesos a valores corrientes. Ciudad de Buenos Aires. Abril 2008/abril 2009	13
Cuadro 2	Centros de compras (<i>shopping centers</i>). Cantidad de locales activos, área bruta locativa (ABL) de los locales activos, ventas totales y ventas por m ² . Ciudad de Buenos Aires. Abril 2008/abril 2009	14
Cuadro 3	Ventas totales efectuadas en supermercados y centros de compras (<i>shopping</i>) de la Ciudad de Buenos Aires. Abril 2008/abril 2009 (en millones de pesos) para valores corrientes, índice abril 2008=100 para valores constantes y variación porcentual	15
Cuadro 4	Supermercados. Ventas totales, superficie del área de ventas, cantidad de bocas y cantidad de operaciones. Ciudad de Buenos Aires. Abril 2008/abril 2009	16
Cuadro 5	Ventas totales (en miles de pesos) en supermercados según grupo de artículos. Ciudad de Buenos Aires. Abril 2008/abril 2009	17
Cuadro 6	Ventas a precios corrientes en supermercados por grupos de artículos. Ciudad de Buenos Aires. Abril 2008/abril 2009	17
Cuadro 7	Comercios de electrodomésticos y artículos para el hogar. Ventas a precios corrientes. Año 2008/2009	18
Cuadro 8	Ingresos fabriles por rama de actividad (9 dominios). Ciudad de Buenos Aires. Año 2008. (Índice base octubre 2001=100)	22
Cuadro 9	Personal ocupado, horas trabajadas por el personal asalariado, masa salarial por rama de actividad (9 dominios). Ciudad de Buenos Aires. Año 2008. (Índice base octubre 2001=100)	23
Cuadro 10	Intensidad laboral y costo laboral por rama de actividad (9 dominios). Ciudad de Buenos Aires. Año 2008. (Índice base octubre 2001=100)	24
Cuadro 11	Consumo de energía eléctrica e intensidad de uso energético por rama de actividad (9 dominios). Ciudad de Buenos Aires. Año 2008. (Índice base octubre 2001=100)	25

Gráficos

Gráfico 1	Supermercados. Ventas totales en la Ciudad de Buenos Aires. Abril 2008/abril 2009 (en millones de pesos para valores corrientes e índice abril 2008=100 para valores constantes)	15
Gráfico 2	Centros de compras (<i>shopping</i>). Ventas totales en la Ciudad de Buenos Aires. Abril 2008/abril 2009 (en millones de pesos para valores corrientes e índice abril 2008=100 para valores constantes)	16
Gráfico 3	Ingresos fabriles totales. Valores constantes de octubre 2001. Índice base octubre 2001=100 y tasa de variación interanual. Ciudad de Buenos Aires. Enero 2007/diciembre 2008	19
Gráfico 4	Desempeño sectorial. Tasas de variación porcentual interanual del ingreso fabril total. Valores constantes de octubre 2001. Ciudad de Buenos Aires. Año 2007/2008	20
Gráfico 5	Personal ocupado y horas trabajadas por el personal asalariado. Índice base octubre 2001=100. Ciudad de Buenos Aires. Enero 2004/diciembre 2008	20
Gráfico 6	Consumo de energía eléctrica. Índice base octubre 2001=100 y tasa de variación interanual. Ciudad de Buenos Aires. Enero 2005/diciembre 2008	21
Gráfico 7	Desempeño sectorial. Tasa de variación porcentual interanual de la masa salarial. Ciudad de Buenos Aires. Año 2007/2008	21

► Actividad comercial

Se incluye aquí información de las ventas en supermercados y centros de compras. Las ventas totales corresponden al monto total en pesos de las ventas efectuadas a lo largo de cada mes, valuadas al precio de venta en el establecimiento vendedor, incluyendo IVA y neto de bonificaciones o descuentos de cualquier tipo. No se incluyen cargos ni intereses por financiación.

La evolución de las series, muestra una alta sensibilidad según el número de fines de semana del mes, y otros factores estacionales tales como festividades, feriados, pagos de aguinaldo, etc.

Con el objeto de aislar el efecto de las variaciones en los precios, se incluyen ambas series a valores constantes, expresadas como índices en base abril 2008=100.

Para su cálculo se utilizan los índices de precios suministrados por INDEC, elaborados para este fin.

Ventas en supermercados

Corresponde a la actividad de las empresas de supermercados que cuentan por lo menos con alguna boca de expendio cuya superficie de venta supere los 300 m².

Las ventas en abril de 2009, fueron realizadas a través de 369 bocas de expendio.

Ventas en centros de compras (*shopping*)

Corresponde a la actividad de los centros de compras ubicados en la Ciudad de Buenos Aires. Se incluyen las ventas en aquellos locales que desarrollan una actividad comercial cuya medición sea factible (en términos de volúmenes de venta), sin considerarse las actividades no estrictamente comerciales (Bancos, correos, etc.) ni las góndolas o *stands*. Tampoco se consideran las ventas de los supermercados que se ubican dentro de los centros de compras.

En abril de 2009 las ventas fueron realizadas en 17 centros de compras a través de 1.146 locales activos.

Ventas de electrodomésticos

Corresponde a la venta minorista entre otros artículos de: televisores, videocaseteras, DVD, filmadoras, proyectores, cámaras fotográficas; equipos de audio, *walkman*, radios, grabadores y reproductores; heladeras y *freezers*; equipos de aires acondicionados; lavarropas, secarropas y lavavajillas; cocinas a gas y eléctricas, hornos microondas y eléctricos, calefactores, calefones y termotanques; computación y accesorios informáticos.

Al 31 de marzo de 2009 las ventas fueron realizadas en 205 locales.

Cuadro 1 Centros de compras. Venta a precios corrientes por rubro. En millones de pesos a valores corrientes. Ciudad de Buenos Aires. Abril 2008/abril 2009

Período	Total (miles de pesos)	Indumentaria, calzado y marroquinería	Ropa y accesorios deportivos	Amoblamientos, decoración y textiles para el hogar	Patio de comidas, alimentos y kioscos
2008					
Abril	293.503	166.914	15.855	6.087	38.791
Mayo	308.546	176.283	17.536	14.794	32.337
Junio	316.293	178.901	18.246	13.090	34.571
Julio	331.733	176.967	19.294	15.570	43.150
Agosto	308.050	155.196	20.651	15.590	40.526
Septiembre	280.676	148.323	19.501	15.050	33.945
Octubre	305.527	165.584	21.070	13.324	33.710
Noviembre	295.404	164.172	17.432	13.615	34.354
Diciembre	449.183	254.237	28.958	18.664	43.225
2009					
Enero	244.604	122.143	14.698	11.139	33.292
Febrero	217.988	106.375	13.203	11.306	31.828
Marzo	263.842	135.797	16.658	13.567	34.104
Abril	295.436	167.106	18.254	14.150	34.505

Continúa

Cuadro 1 Centros de compras. Venta a precios corrientes por rubro. En millones de pesos a valores corrientes. Ciudad de Buenos Aires. Abril 2008/abril 2009

Conclusión

Período	Electrónicos, electrodomésticos y computación	Juguetería	Librería y papelería	Diversión y esparcimiento	Perfumería y farmacia	Otros
2008						
Abril	32.605	3.998	4.486	5.607	10.401	8.759
Mayo	32.378	2.720	4.542	7.088	11.087	9.781
Junio	34.750	2.714	4.902	7.744	12.425	8.950
Julio	31.984	3.775	5.342	12.340	13.248	10.063
Agosto	30.947	5.745	5.321	11.371	12.931	9.772
Septiembre	27.920	2.529	4.524	6.661	12.739	9.484
Octubre	33.229	2.518	4.679	5.875	14.815	10.723
Noviembre	31.229	2.718	4.372	5.620	12.077	9.815
Diciembre	40.547	8.892	9.193	6.578	23.417	15.472
2009						
Enero	24.701	3.803	5.451	7.783	12.745	8.849
Febrero	22.666	1.967	4.688	7.633	10.054	8.268
Marzo	27.799	2.304	5.886	6.714	11.309	9.704
Abril	26.256	2.209	4.477	6.498	13.159	8.822

Fuente: Dirección General de Estadística y Censos (Ministerio de Hacienda GCBA) sobre base de datos de INDEC. Encuesta de centros de compras (*shopping centers*).

Cuadro 2 Centros de compras (*shopping centers*). Cantidad de locales activos, área bruta locativa (ABL) de los locales activos, ventas totales y ventas por m². Ciudad de Buenos Aires. Abril 2008/abril 2009

Período	Locales activos	Area bruta locativa de los locales activos (m ²)	Ventas totales (miles de pesos)	Ventas promedio por m ² (pesos)
2008				
Abril	1.175	169.093	293.503	1.736
Mayo	1.166	168.286	308.546	1.833
Junio	1.162	169.056	316.293	1.871
Julio	1.158	168.404	331.733	1.970
Agosto	1.156	168.412	308.050	1.829
Septiembre	1.157	169.059	280.676	1.660
Octubre	1.159	169.554	305.527	1.802
Noviembre	1.158	168.732	295.404	1.751
Diciembre	1.158	167.168	449.183	2.687
2009				
Enero	1.145	166.016	244.604	1.473
Febrero	1.144	166.137	217.988	1.312
Marzo	1.144	165.894	263.842	1.590
Abril	1.146	166.004	295.436	1.780

Fuente: Dirección General de Estadística y Censos (Ministerio de Hacienda GCBA) sobre base de datos de INDEC. Encuesta de centros de compras (*shopping centers*).

Cuadro 3 Ventas totales efectuadas en supermercados y centros de compras (*shopping*) de la Ciudad de Buenos Aires. Abril 2008/abril 2009 (en millones de pesos) para valores corrientes, índice abril 2008=100 para valores constantes y variación porcentual

Período	Supermercados		Centros de compras	
	Millones de pesos	Índice abril 2008=100	Millones de pesos	Índice abril 2008=100
2008				
Abril	606	100,0	294	100,0
Mayo	658	100,1	309	100,4
Junio	640	100,8	316	101,7
Julio	656	100,4	332	102,3
Agosto	687	101,0	308	101,8
Septiembre	663	101,5	281	102,3
Octubre	710	102,1	306	103,1
Noviembre	706	102,8	295	103,6
Diciembre	799	102,9	449	104,4
2009				
Enero	633	102,9	245	104,0
Febrero	618	102,8	218	104,0
Marzo	730	103,2	264	103,9
Abril	738	103,5	295	104,6
Variación porcentual				
Abril 2009 resp. marzo 2009	1,2	0,3 ^a	12,0	0,7 ^a
Abril 2009 resp. abril 2008	21,9	3,5 ^a	0,7	4,6 ^a
Acum. ene-abril 2009 resp. ene-abril 2008	20,5	4,4 ^a	-1,2	4,5 ^a

^a Las variaciones porcentuales se calculan sobre los valores absolutos.

Fuente: Dirección General de Estadística y Censos (Ministerio de Hacienda GCBA) sobre la base de datos de INDEC. Encuesta de supermercados y encuesta de centros de compras.

Gráfico 1 Supermercados. Ventas totales en la Ciudad de Buenos Aires. Abril 2008/abril 2009 (en millones de pesos para valores corrientes e índice abril 2008=100 para valores constantes)

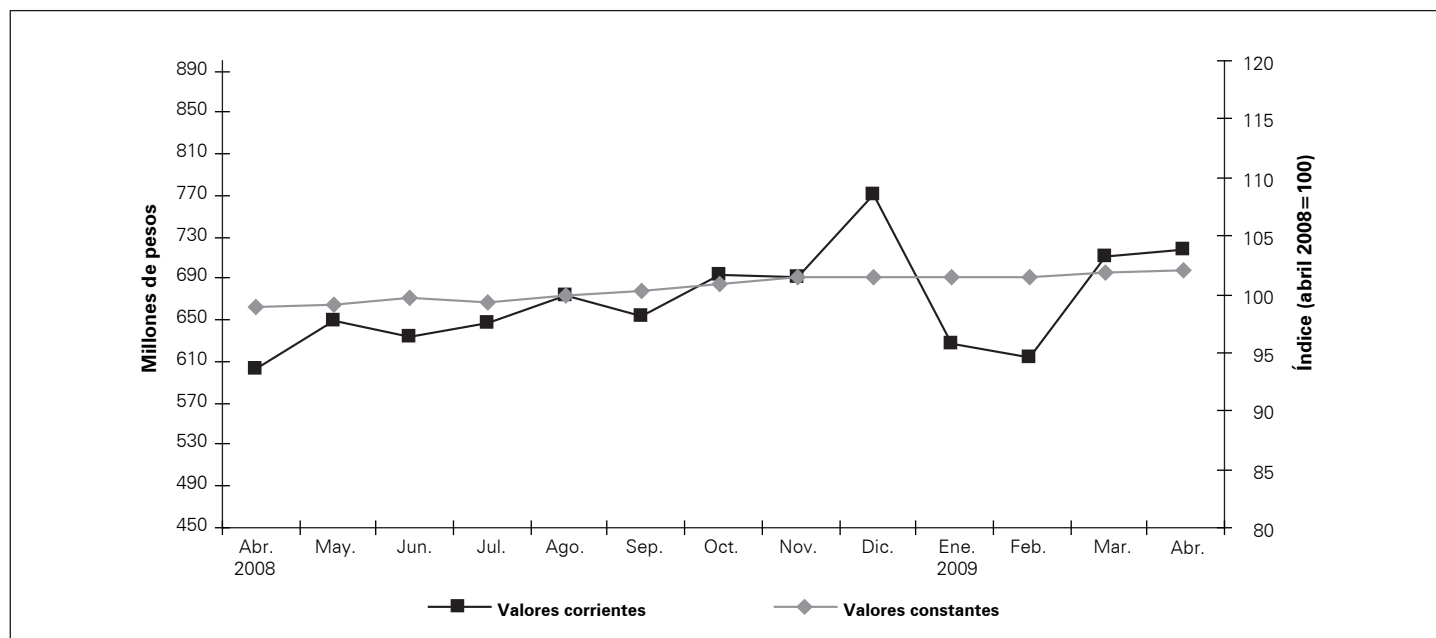

Fuente: Dirección General de Estadística y Censos (Ministerio de Hacienda GCBA) sobre la base de datos de INDEC. Encuesta de centros de compras.

Gráfico 2 Centros de compras (*shopping*). Ventas totales en la Ciudad de Buenos Aires. Abril 2008/abril 2009 (en millones de pesos para valores corrientes e índice abril 2008=100 para valores constantes)

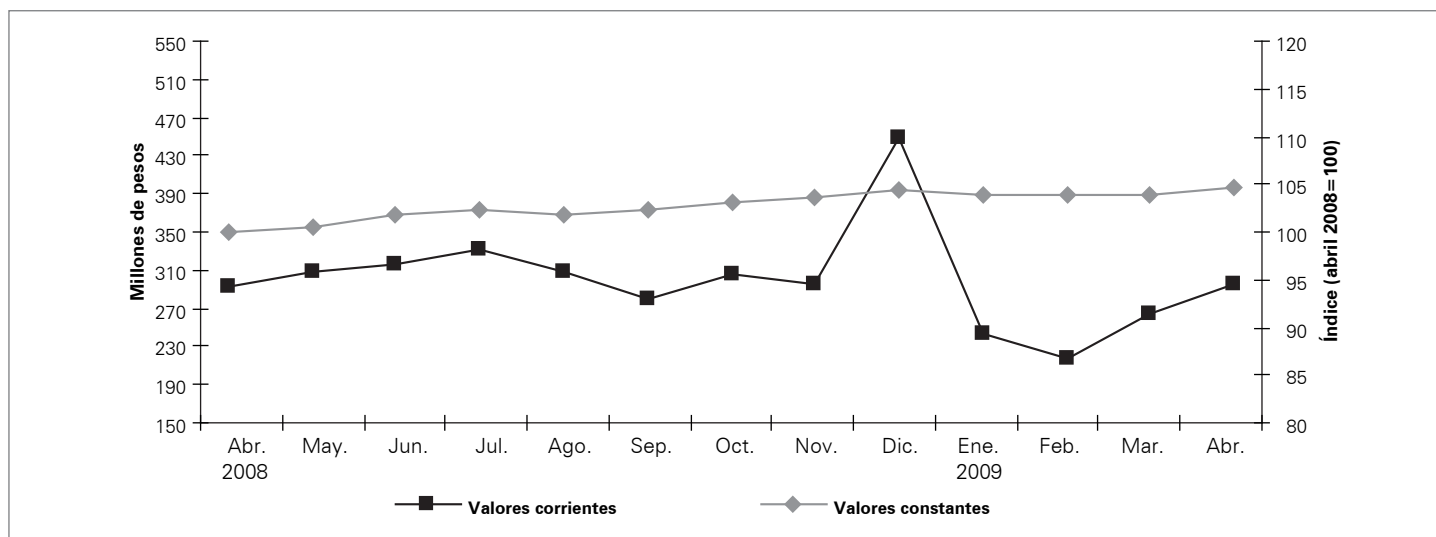

Fuente: Dirección General de Estadística y Censos (Ministerio de Hacienda GCBA) sobre la base de datos de INDEC. Encuesta de centros de compras.

Cuadro 4 Supermercados. Ventas totales, superficie del área de ventas, cantidad de bocas y cantidad de operaciones. Ciudad de Buenos Aires. Abril 2008/abril 2009

Período	Ventas totales en miles de pesos	Porcentaje del total nacional	Superficie del área de venta en m ²	Cantidad de bocas	Cantidad de operaciones
2008					
Abril	605.974	18,7	363.757	361	11.557.545
Mayo	658.404	19,0	363.757	361	11.890.879
Junio	639.933	18,6	365.427	363	11.670.579
Julio	655.871	18,5	365.427	363	12.817.580
Agosto	686.818	18,1	369.690	364	12.714.879
Septiembre	663.233	18,7	371.640	365	12.203.845
Octubre	709.661	18,3	371.640	365	12.778.299
Noviembre	706.424	18,0	371.904	366	12.450.491
Diciembre	798.876	16,8	371.904	366	12.981.534
2009					
Enero	632.893	16,5	372.451	368	10.721.800
Febrero	618.432	17,1	372.656	369	10.430.963
Marzo	729.640	18,3	372.656	369	12.010.848
Abril	738.421	18,6	372.656	369	11.740.981

Fuente: Dirección General de Estadística y Censos (Ministerio de Hacienda GCBA) sobre la base de datos de INDEC. Encuesta de supermercados.

Cuadro 5 Ventas totales (en miles de pesos) en supermercados según grupo de artículos. Ciudad de Buenos Aires. Abril 2008/abril 2009

Período	Total	Alimentos y bebidas	Limpieza y perfumería	Indumentaria, calzado y textiles para el hogar	Electrónicos y artículos para el hogar	Otros
2008						
Abril	605.974	432.307	80.872	11.631	34.027	47.136
Mayo	658.404	467.469	86.305	13.602	39.664	51.364
Junio	639.933	453.168	80.223	13.513	43.254	49.775
Julio	655.871	469.850	85.411	13.462	34.379	52.769
Agosto	686.818	487.821	89.148	12.444	37.815	59.590
Septiembre	663.233	478.405	85.304	10.290	37.761	51.473
Octubre	709.661	501.626	93.502	12.111	47.337	55.085
Noviembre	706.424	498.334	96.003	11.344	45.068	55.675
Diciembre	798.876	573.115	96.196	14.020	44.285	71.260
2009						
Enero	632.893	437.145	93.732	11.853	33.581	56.582
Febrero	618.432	429.421	92.175	10.731	28.427	57.678
Marzo	729.640	517.578	106.432	11.075	35.027	59.528
Abril	738.421	537.509	108.038	11.833	28.204	52.837

Fuente: Encuesta de supermercados. INDEC.

Cuadro 6 Ventas a precios corrientes en supermercados por grupos de artículos. Ciudad de Buenos Aires. Abril 2008/abril 2009

Período	Ventas totales (miles de pesos)	Bebidas	Almacén	Panadería	Lácteos
2008					
Abril	605.974	67.557	137.094	22.365	74.486
Mayo	658.404	72.329	155.001	24.726	80.826
Junio	639.933	70.300	157.201	24.324	79.020
Julio	655.871	72.473	158.677	24.750	81.219
Agosto	686.818	75.481	163.108	25.845	87.384
Septiembre	663.233	74.416	156.583	24.661	88.323
Octubre	709.661	80.984	163.406	25.192	92.406
Noviembre	706.424	89.842	157.509	23.968	91.852
Diciembre	798.876	126.522	179.792	28.169	87.685
2009					
Enero	632.893	77.066	135.687	21.442	79.319
Febrero	618.432	74.704	145.492	22.161	72.254
Marzo	729.640	87.343	179.015	27.665	86.841
Abril	738.421	84.241	192.766	28.911	86.495

Continúa

Cuadro 6 Ventas a precios corrientes en supermercados por grupos de artículos. Ciudad de Buenos Aires. Abril 2008/abril 2009
Conclusión

Período	Carnes	Verdulería y frutería	Alimentos preparados y rotisería	Artículos de limpieza y perfumería	Indumentaria, calzado y textiles para el hogar	Electrónicos y artículos para el hogar	Otros
2008							
Abril	80.925	36.407	13.473	80.872	11.631	34.027	47.136
Mayo	85.843	34.974	13.770	86.305	13.602	39.664	51.364
Junio	76.443	32.369	13.511	80.223	13.513	43.254	49.775
Julio	82.186	35.724	14.821	85.411	13.462	34.379	52.769
Agosto	83.676	36.642	15.685	89.148	12.444	37.815	59.590
Septiembre	81.034	38.330	15.058	85.304	10.290	37.761	51.473
Octubre	84.826	39.024	15.788	93.502	12.111	47.337	55.085
Noviembre	79.802	39.565	15.796	96.003	11.344	45.068	55.675
Diciembre	89.238	43.365	18.344	96.196	14.020	44.285	71.260
2009							
Enero	71.514	36.856	15.261	93.732	11.853	33.581	56.582
Febrero	67.957	33.689	13.164	92.175	10.731	28.427	57.678
Marzo	82.830	38.793	15.091	106.432	11.075	35.027	59.528
Abril	93.646	36.463	14.987	108.038	11.833	28.204	52.837

Fuente: Dirección General de Estadística y Censos (Ministerio de Hacienda GCBA) sobre la base de datos de INDEC. Encuesta de supermercados.

Cuadro 7 Comercios de electrodomésticos y artículos para el hogar. Ventas a precios corrientes. Año 2008/2009

Período	Ventas a precios corrientes		Participación ventas Ciudad/país (%)
	Total del país	Ciudad de Buenos Aires	
(Miles de pesos)			
2008			
I Trimestre	2.155.909	538.076	25,0
Enero	787.898	189.306	24,0
Febrero	630.701	154.832	24,5
Marzo	737.310	193.938	26,3
II Trimestre	2.252.535	539.148	23,9
Abril	709.121	170.243	24,0
Mayo	762.641	180.916	23,7
Junio	780.773	187.989	24,1
III Trimestre	2.185.869	516.218	23,6
Julio	757.062	175.959	23,2
Agosto	751.313	177.489	23,6
Septiembre	677.494	162.770	24,0
IV Trimestre*	2.610.623	604.470	23,2
Octubre	883.607	203.717	23,1
Noviembre	788.779	189.958	24,1
Diciembre	938.237	210.795	22,5
2009			
I Trimestre*	1.903.368	450.675	23,7
Enero	666.599	149.416	22,4
Febrero	564.911	132.830	23,5
Marzo	671.858	168.429	25,1

Fuente: Dirección General de Estadística y Censos (Ministerio de Hacienda GCBA) sobre la base de datos de INDEC. Encuesta de comercios de electrodomésticos y artículos para el hogar.

► Actividad industrial

La Encuesta Industrial Mensual (EIM) es un indicador de coyuntura. Tiene por objeto evaluar el comportamiento de las distintas variables, en el desarrollo de la producción industrial, y se realiza con periodicidad mensual, en el ámbito de la Ciudad de Buenos Aires.

Esta encuesta es llevada a cabo en forma conjunta por la Dirección General de Estadística y Censos (DGEYC) del Gobierno de la Ciudad y el Instituto Nacional de Estadística y Censos (INDEC). La serie comienza en 2004.

El universo bajo estudio está conformado por 640 empresas, con locales productivos radicados en la Ciudad de Buenos Aires. A partir de la información aportada por las mismas, se elaboran números índices (con base octubre 2001) que reflejan la tendencia de: ingresos fabriles (venta de bienes elaborados con materia prima propia, manufacturas a pedido de terceros y reparaciones de maquinaria y equipos a terceros), personal ocupado (cantidad total de personas asalariadas ocupadas en los locales productivos), horas trabajadas, masa salarial, intensidad laboral (horas trabajadas por empleado asalariado), costo laboral, consumo de energía eléctrica e intensidad de uso energético (consumo de energía eléctrica por hora trabajada del personal asalariado).

El informe se presenta desagregado para nueve ramas de actividad o dominios:

- Alimentos, bebidas y tabaco
- Textiles
- Prendas de vestir
- Papel e imprenta
- Medicamentos de uso humano
- Resto productos químicos, caucho y plástico
- Metales y productos metálicos
- Maquinaria, equipos y automotores
- Otras industrias manufactureras

Gráfico 3 Ingresos fabriles totales. Valores constantes de octubre 2001. Índice base octubre 2001=100 y tasa de variación interanual. Ciudad de Buenos Aires. Enero 2007/diciembre 2008

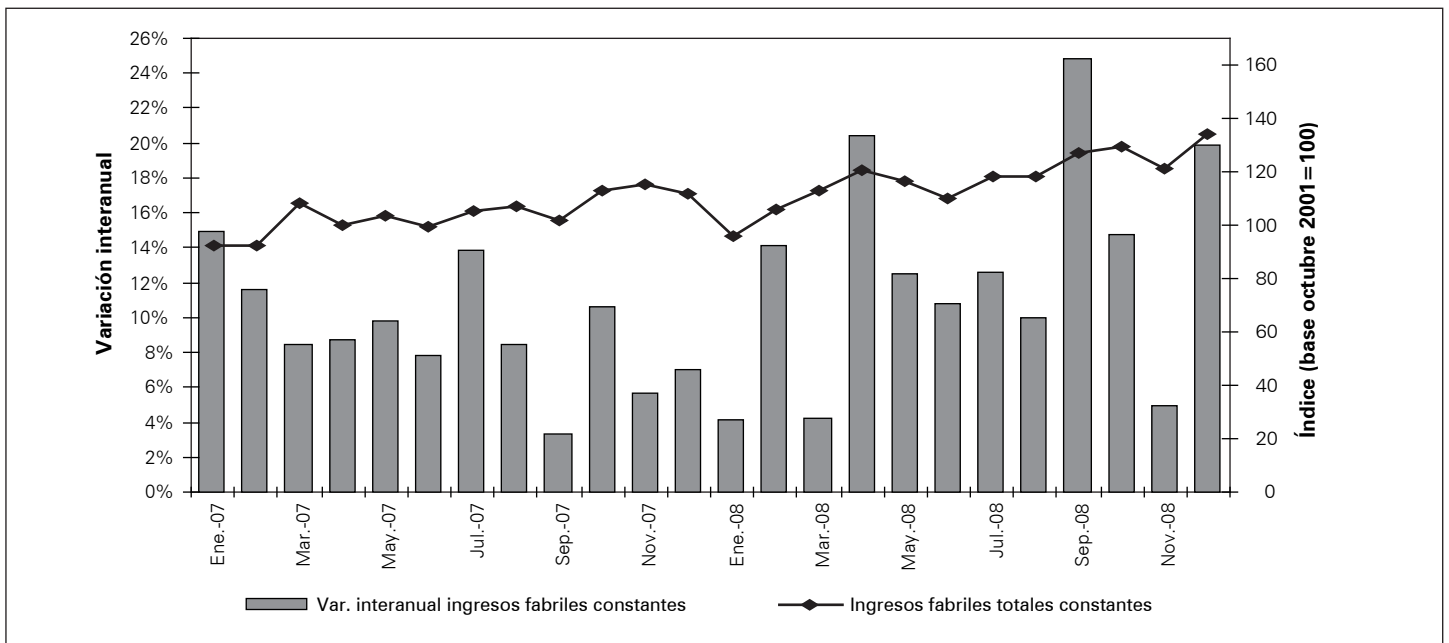

Nota: los datos presentados, correspondientes al año 2008, son provisorios.

Fuente: Dirección General de Estadística y Censos. (Ministerio de Hacienda GCBA). EIM.

Gráfico 4 Desempeño sectorial. Tasas de variación porcentual interanual del ingreso fabril total. Valores constantes de octubre 2001. Ciudad de Buenos Aires. Año 2007/2008

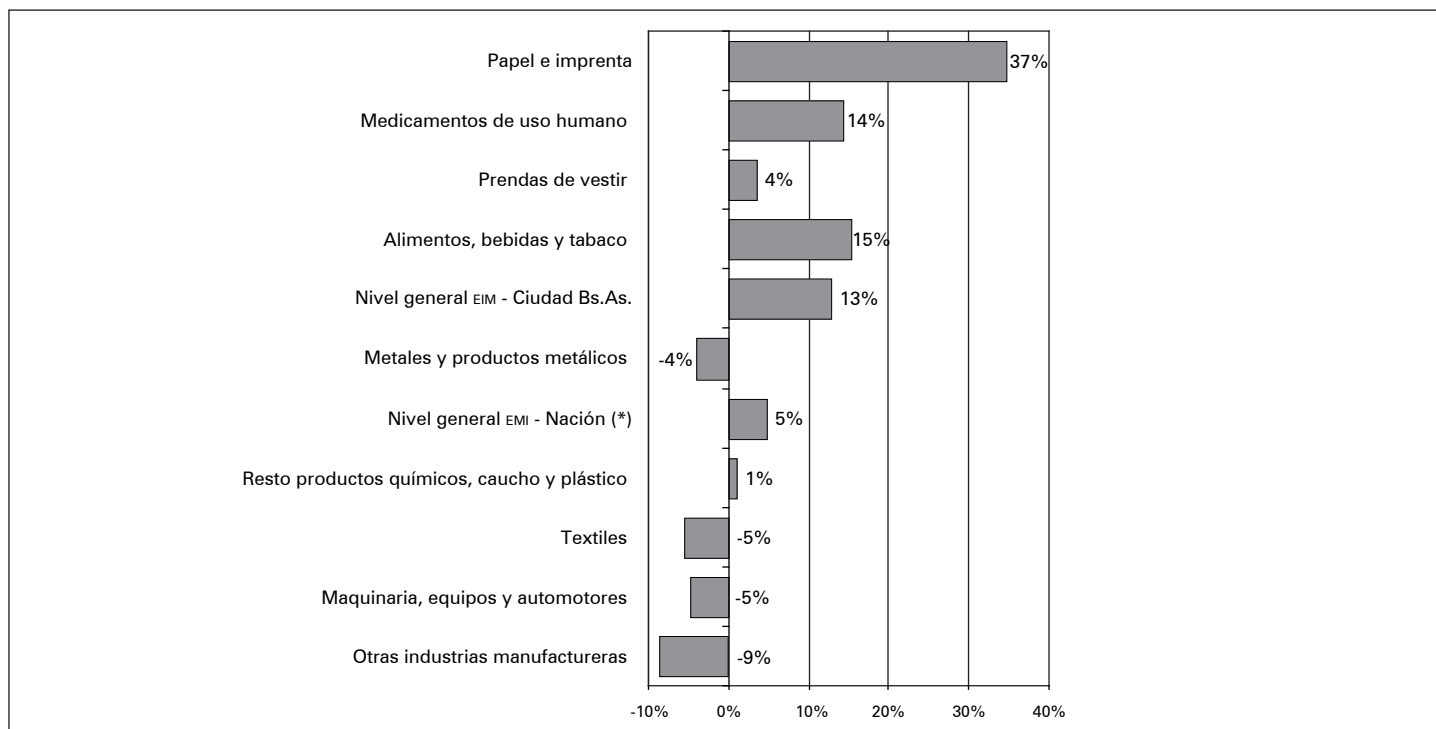

Nota: los datos presentados, correspondientes al año 2008, son provisorios.

Fuente: Dirección General de Estadística y Censos. (Ministerio de Hacienda GCBA). EIM.

Gráfico 5 Personal ocupado y horas trabajadas por el personal asalariado. Índice base octubre 2001=100. Ciudad de Buenos Aires. Enero 2004/diciembre 2008

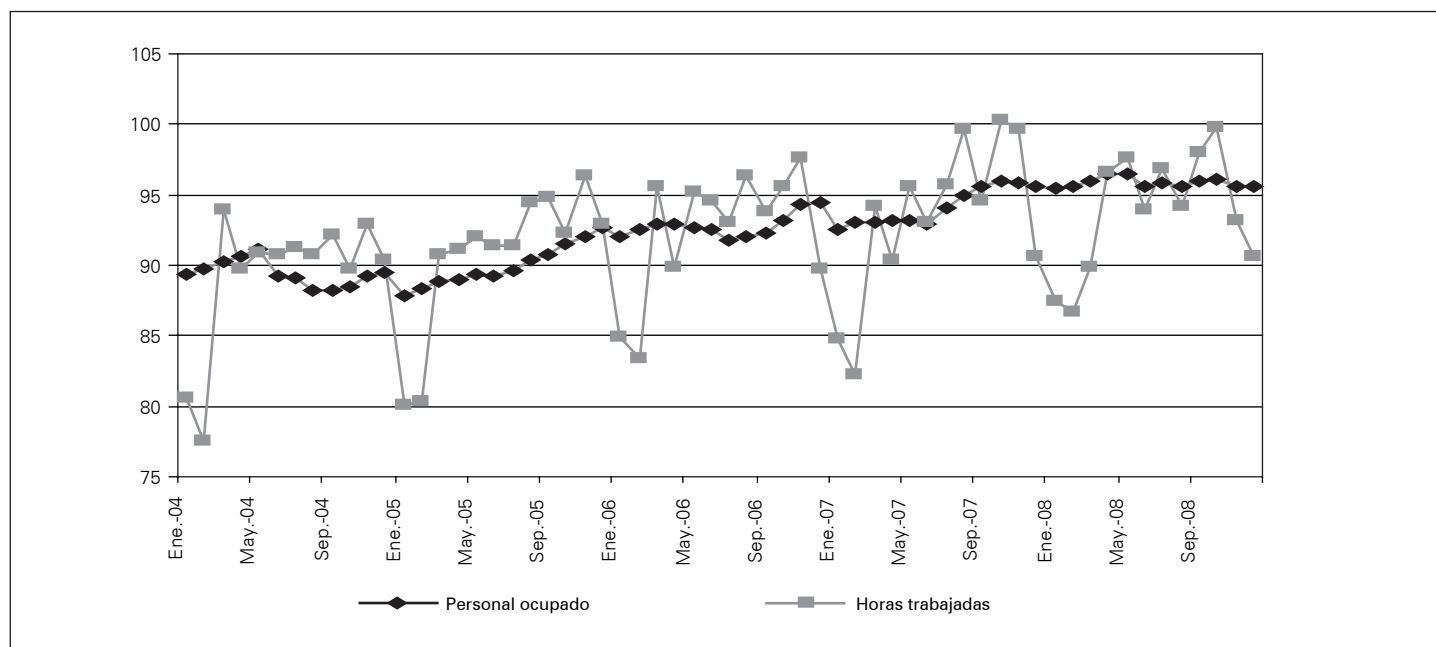

Nota: los datos presentados, correspondientes al año 2008, son provisorios.

Fuente: Dirección General de Estadística y Censos. (Ministerio de Hacienda GCBA). EIM.

Gráfico 6 Consumo de energía eléctrica. Índice base octubre 2001=100 y tasa de variación interanual. Ciudad de Buenos Aires. Enero 2005/diciembre 2008

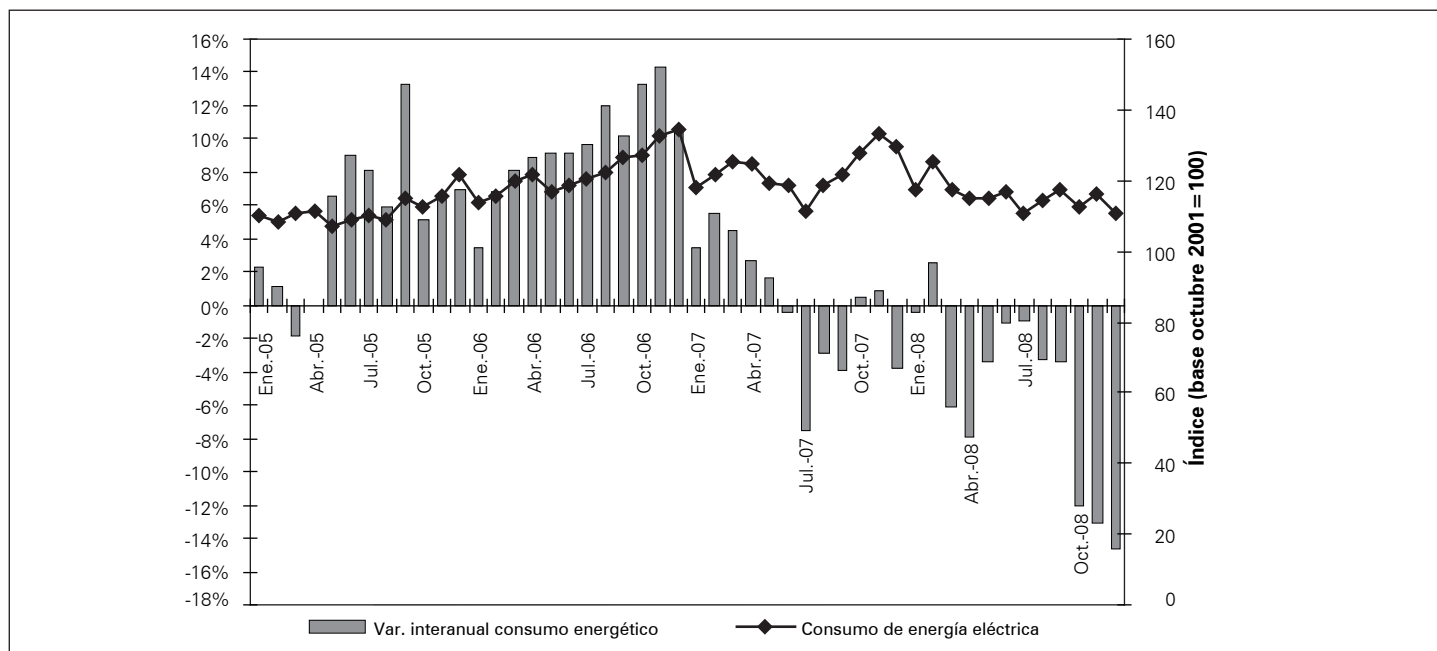

Nota: los datos presentados, correspondientes al año 2008, son provisorios.
Fuente: Dirección General de Estadística y Censos. (Ministerio de Hacienda GCBA). EIM.

Gráfico 7 Desempeño sectorial. Tasa de variación porcentual interanual de la masa salarial. Ciudad de Buenos Aires. Año 2007/2008

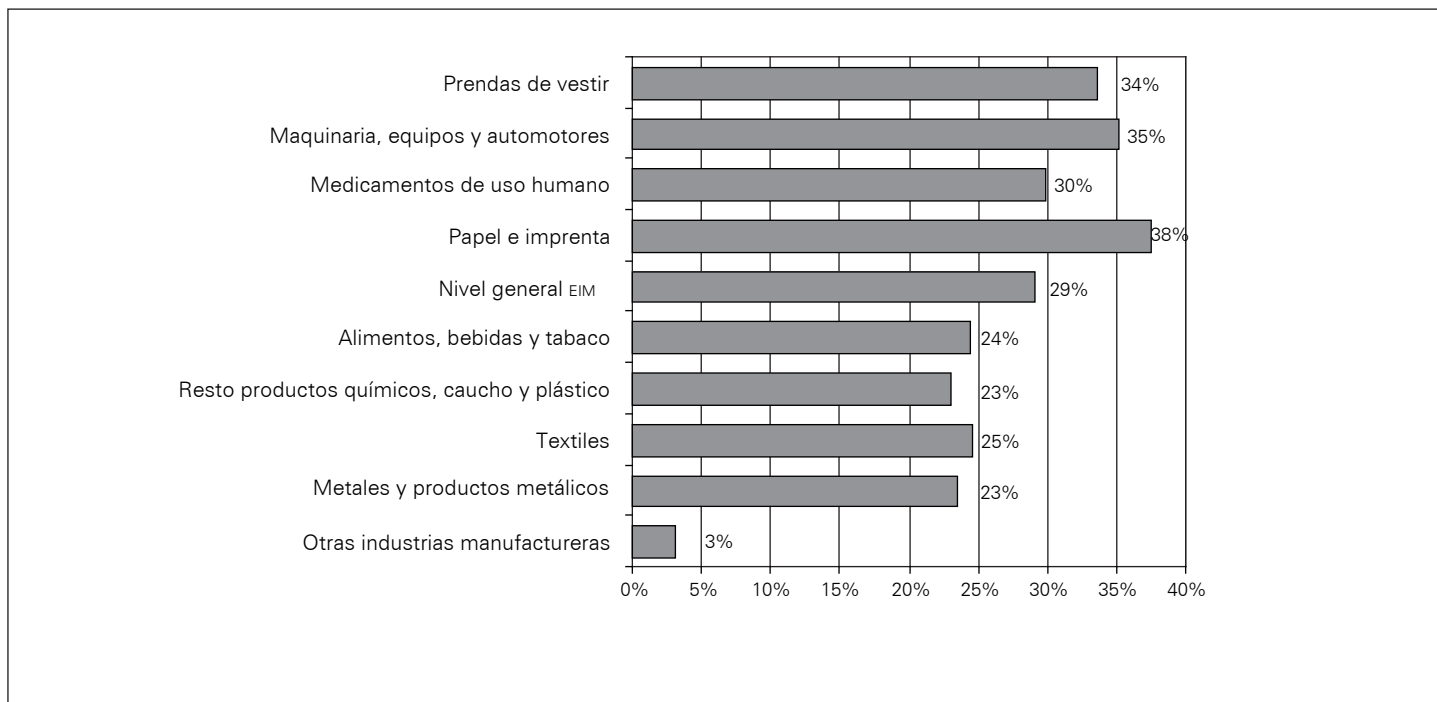

Nota: los datos presentados, correspondientes al año 2008, son provisorios.
Fuente: Dirección General de Estadística y Censos. (Ministerio de Hacienda GCBA). EIM.

Cuadro 8 Ingresos fabriles por rama de actividad (9 dominios). Ciudad de Buenos Aires. Año 2008. (Índice base octubre 2001 = 100)

2008

Indicadores	Ene.	Feb.	Mar.	Abr.	May.	Jun.	Jul.	Ago.	Sep.	Oct.	Nov.	Dic.
A valores corrientes												
Ingresos fabriles	322	350	375	410	402	382	417	410	443	453	424	455
Alimentos, bebidas y tabaco	437	450	448	492	481	438	505	467	495	547	591	625
Textiles	378	426	414	554	552	477	500	497	538	488	377	376
Prendas de vestir	153	232	256	317	269	164	235	304	314	311	240	202
Papel e imprenta	206	286	333	328	315	323	343	369	393	423	417	495
Medicamentos de uso humano	328	335	361	403	397	391	421	390	426	416	375	399
Resto productos químicos, caucho y plástico	379	359	370	436	427	419	476	445	504	517	418	428
Metales y productos metálicos	372	437	426	494	541	500	535	510	557	515	431	361
Maquinaria, equipos y automotores	349	351	388	406	418	442	409	409	427	401	382	437
Otras industrias manufactureras	634	500	546	601	604	547	644	539	678	708	566	615
A valores constante de octubre 2001												
Ingresos fabriles	96	106	113	121	116	110	118	118	127	129	121	134
Alimentos, bebidas y tabaco	148	150	146	156	152	137	158	150	159	176	192	205
Textiles	86	95	92	121	121	105	109	108	117	105	81	81
Prendas de vestir	71	105	115	140	119	72	102	131	133	130	100	84
Papel e imprenta	97	138	161	156	148	150	158	168	181	194	192	228
Medicamentos de uso humano	151	153	163	180	176	173	184	169	183	178	159	168
Resto productos químicos, caucho y plástico	32	30	31	35	34	33	37	34	38	38	31	32
Metales y productos metálicos	85	98	93	106	115	102	109	103	111	103	85	72
Maquinaria, equipos y automotores	71	73	81	79	80	91	76	82	85	79	74	107
Otras industrias manufactureras	183	145	154	169	166	148	170	142	173	179	146	157

Nota: los datos presentados son provisorios.

Fuente: Dirección General de Estadística y Censos. (Ministerio de Hacienda GCBA). EIM.

Cuadro 9 Personal ocupado, horas trabajadas por el personal asalariado, masa salarial por rama de actividad (9 dominios). Ciudad de Buenos Aires. Año 2008. (Índice base octubre 2001=100)

Indicadores	2008											
	Ene.	Feb.	Mar.	Abr.	May.	Jun.	Jul.	Agó.	Sep.	Oct.	Nov.	Dic.
Personal ocupado	96	96	96	97	96	96	96	96	96	96	96	96
Alimentos, bebidas y tabaco	90	90	91	90	91	90	90	90	92	93	94	94
Textiles	108	108	109	111	112	112	112	109	107	106	106	104
Prendas de vestir	81	82	82	82	82	80	81	81	82	80	79	79
Papel e imprenta	90	95	96	99	98	96	96	96	96	96	96	98
Medicamentos de uso humano	116	117	116	117	117	116	116	116	116	116	117	116
Resto productos químicos, caucho y plástico	106	105	105	105	106	106	105	104	103	102	100	101
Metales y productos metálicos	89	88	86	86	85	84	85	86	86	85	84	83
Maquinaria, equipos y automotores	90	89	90	90	88	89	90	90	90	91	89	90
Otras industrias manufactureras	107	92	91	93	94	94	93	94	94	97	93	92
Horas trabajadas	88	87	90	97	98	94	97	94	98	100	93	91
Alimentos, bebidas y tabaco	85	84	88	91	93	90	93	91	94	101	95	93
Textiles	92	100	108	115	118	113	118	110	112	113	104	93
Prendas de vestir	79	77	76	83	81	79	84	79	84	84	78	77
Papel e imprenta	84	87	89	96	96	92	87	93	96	96	93	95
Medicamentos de uso humano	97	103	103	114	115	111	116	109	115	116	109	102
Resto productos químicos, caucho y plástico	93	89	92	100	101	99	104	98	101	100	92	90
Metales y productos metálicos	86	84	89	97	97	92	98	93	98	96	87	82
Maquinaria, equipos y automotores	85	78	85	90	92	89	94	90	93	95	87	85
Otras industrias manufactureras	96	80	88	98	101	96	104	98	103	106	96	90
Masa salarial	265	255	252	274	280	289	292	292	301	312	303	340
Alimentos, bebidas y tabaco	233	233	242	251	256	249	255	256	263	285	279	299
Textiles	256	271	278	293	322	307	319	308	318	331	309	404
Prendas de vestir	255	242	250	264	266	268	298	299	309	303	289	322
Papel e imprenta	221	228	216	250	248	276	256	252	257	276	263	323
Medicamentos de uso humano	312	281	285	303	309	321	330	335	346	351	353	370
Resto productos químicos, caucho y plástico	314	319	296	317	322	324	334	329	334	343	335	355
Metales y productos metálicos	287	252	241	257	276	273	282	297	311	306	290	335
Maquinaria, equipos y automotores	268	257	262	281	297	302	312	322	332	333	319	362
Otras industrias manufactureras	347	263	264	293	313	298	324	319	336	352	331	365

Nota: los datos presentados son provisionarios.

Fuente: Dirección General de Estadística y Censos. (Ministerio de Hacienda ccba). EIM.

Cuadro 10 Intensidad laboral y costo laboral por rama de actividad (9 dominios). Ciudad de Buenos Aires. Año 2008. (Índice base octubre 2001=100)

Indicadores	2008											
	Ene.	Feb.	Mar.	Abr.	May.	Jun.	Jul.	Ago.	Sep.	Oct.	Nov.	Dic.
Intensidad laboral	92	91	94	100	101	98	101	99	102	104	97	95
Alimentos, bebidas y tabaco	95	94	97	101	103	100	103	100	102	108	101	99
Textiles	86	93	99	103	106	101	105	101	105	106	98	89
Prendas de vestir	97	94	94	101	99	98	103	98	103	104	98	98
Papel e imprenta	93	91	92	97	99	95	91	97	100	100	97	97
Medicamentos de uso humano	83	88	88	98	98	96	100	95	99	100	93	88
Resto productos químicos, caucho y plástico	88	85	87	95	96	94	98	94	98	98	91	89
Metales y productos metálicos	97	95	103	112	114	109	115	108	114	113	103	99
Maquinaria, equipos y automotores	94	88	94	101	104	100	104	100	103	105	97	95
Otras industrias manufactureras	90	87	98	105	107	103	111	104	109	109	103	98
Costo laboral	303	294	281	284	287	308	301	310	307	313	325	375
Alimentos, bebidas y tabaco	273	275	275	275	275	277	274	283	281	283	295	323
Textiles	277	270	256	255	272	272	271	279	283	292	297	435
Prendas de vestir	322	312	327	320	328	342	356	377	367	362	370	418
Papel e imprenta	263	262	242	260	257	302	292	272	268	286	281	341
Medicamentos de uso humano	322	273	276	266	269	289	286	306	301	301	325	362
Resto productos químicos, caucho y plástico	337	358	323	318	320	326	322	336	330	341	365	395
Metales y productos metálicos	331	301	270	265	285	297	289	318	318	318	334	407
Maquinaria, equipos y automotores	317	329	309	311	324	339	331	357	356	352	368	425
Otras industrias manufactureras	361	329	298	299	309	310	311	325	328	332	346	406

Nota: los datos presentados son provisionarios.

Fuente: Dirección General de Estadística y Censos. (Ministerio de Hacienda GCSA). EIM.

Cuadro 11 Consumo de energía eléctrica e intensidad de uso energético por rama de actividad (9 dominios). Ciudad de Buenos Aires. Año 2008. (Índice base octubre 2001=100)

2008

Indicadores	Ene.	Feb.	Mar.	Abr.	May.	Jun.	Jul.	Ago.	Sep.	Oct.	Nov.	Dic.
Consumo de energía eléctrica	117	125	118	115	115	117	110	115	117	112	116	111
Alimentos, bebidas y tabaco	90	91	95	87	78	79	77	79	81	79	100	87
Textiles	82	109	95	85	117	117	93	103	101	101	104	78
Prendas de vestir	65	68	68	63	60	60	58	63	60	60	63	63
Papel e imprenta	80	87	81	74	74	73	73	75	74	72	77	82
Medicamentos de uso humano	208	254	174	158	152	145	144	155	150	155	165	160
Resto productos químicos, caucho y plástico	215	205	206	247	237	248	226	236	255	231	215	210
Metales y productos metálicos	124	132	133	122	122	124	122	123	124	107	108	96
Maqunaria, equipos y automotores	137	138	144	145	145	163	160	149	160	144	111	127
Otras industrias manufactureras	139	135	143	127	153	154	139	152	153	157	145	151
Intensidad de uso energético	134	144	131	119	118	125	114	122	120	113	125	122
Alimentos, bebidas y tabaco	106	108	107	95	84	87	83	87	86	78	106	93
Textiles	89	109	88	74	99	104	79	94	90	89	100	84
Prendas de vestir	83	88	88	76	75	76	69	79	71	72	81	82
Papel e imprenta	95	100	92	77	76	80	83	81	77	75	83	86
Medicamentos de uso humano	215	247	169	139	132	130	125	141	130	133	152	157
Resto productos químicos, caucho y plástico	230	230	224	248	235	249	218	241	252	230	234	233
Metales y productos metálicos	144	158	148	126	125	135	125	132	127	111	125	117
Maqunaria, equipos y automotores	162	177	170	160	158	183	170	166	172	152	128	149
Otras industrias manufactureras	145	169	161	129	151	160	133	154	149	148	152	167

Nota: los datos presentados son provisorios.

Fuente: Dirección General de Estadística y Censos. (Ministerio de Hacienda GCBA). EIM.

**Actividad servicios
informáticos**



Cuadros

Cuadro 1	Ingresos promedio trimestral de servicios informáticos. Ciudad de Buenos Aires. Primer trimestre/tercer trimestre 2008 (en pesos)	29
Cuadro 2	Personal ocupado promedio del sector servicios informáticos. Ciudad de Buenos Aires. Primer trimestre/tercer trimestre 2008	29

► Actividad servicios informáticos

Esta información proviene de la encuesta de servicios informáticos mensual (ESIM), cuyo relevamiento trimestral es realizado por la Dirección General de Estadística y Censos del Gobierno de la Ciudad de Buenos Aires. El operativo de relevamiento de la ESIM fue iniciado en noviembre de 2003, pero en enero de 2008 se decidió renovar la muestra. Hasta el presente la Dirección se encontraba en un proceso de consolidación tanto del trabajo de campo como del análisis y procesamiento de los datos, a partir de esta publicación se comenzará a dar a conocer los resultados sobre el sector.

Es una muestra seleccionada de un universo conformado por aquellas empresas de la Ciudad de Buenos Aires cuya rama de actividad sea, según la Clasificación Nacional de Actividades Económicas CLANAE 97/04 y el nomenclador de actividades económicas para la Ciudad de Buenos Aires NAECBA, el código 72 "Servicios informáticos y actividades conexas menos la 725 "Mantenimiento y reparación de maquinaria de oficina, contabilidad e informática". La misma tiene por objetivo conocer las características generales del sector, en lo referido a la facturación y al personal ocupado.

Cuadro 1 Ingresos promedio trimestral de servicios informáticos.
Ciudad de Buenos Aires. Primer trimestre/tercer trimestre 2008 (en pesos)

Período	Ingresos
2008	
I Trimestre	331.816.207
II Trimestre	323.503.179
III Trimestre ¹	334.363.877

¹ Datos provisorios.

Nota: los datos resultan del promedio de los ingresos mensuales.

Fuente: Dirección General de Estadística y Censos (Ministerio de Hacienda GCBA). ESIM.

Cuadro 2 Personal ocupado promedio del sector servicios informáticos.
Ciudad de Buenos Aires. Primer trimestre/tercer trimestre 2008

Período	Personal ocupado ¹
2008	
I Trimestre	28.333
II Trimestre	28.895
III Trimestre ²	29.087

¹ **Personal ocupado:** es el conjunto de personas remuneradas y no remuneradas, que contribuyen mediante el aporte de su trabajo, a la producción de bienes y servicios en el establecimiento durante el trimestre.

² Datos provisorios.

Nota: los datos resultan del promedio de la ocupación mensual.

Fuente: Dirección General de Estadística y Censos (Ministerio de Hacienda GCBA). ESIM.

Construcción y Mercado inmobiliario



Cuadros

Cuadro 1	Permisos de construcción solicitados. Total, construcciones nuevas y ampliaciones (en número de permisos, m ² y variación porcentual). Ciudad de Buenos Aires. Julio-diciembre 2008/julio 2009	33
Cuadro 2	Permisos de construcción solicitados según destino. Total, construcciones nuevas y ampliaciones (en número de permisos y variación porcentual). Ciudad de Buenos Aires. Julio-diciembre 2008/julio 2009	33
Cuadro 3	Superficie cubierta de construcciones según destino. Total, construcciones nuevas y ampliaciones (en m ² y variación porcentual). Ciudad de Buenos Aires. Julio-diciembre 2008/julio 2009	34
Cuadro 4	Cantidad de viviendas nuevas según categoría, incluidas en los permisos solicitados y variación porcentual. Ciudad de Buenos Aires. Julio-diciembre 2008/julio 2009	34
Cuadro 5	Superficie cubierta (m ²) de viviendas nuevas según categoría, y variación porcentual. Ciudad de Buenos Aires. Julio-diciembre 2008/julio 2009	35
Cuadro 6	Viviendas nuevas por cantidad de ambientes según destino y categoría. Ciudad de Buenos Aires. Julio 2009	35
Cuadro 7	Permisos otorgados para construcción de locales nuevos según destino. Ciudad de Buenos Aires. Julio 2009	35
Cuadro 8	Permisos, superficie cubierta (m ²) de construcciones nuevas y ampliaciones y viviendas nuevas por barrio. Ciudad de Buenos Aires. Julio 2009	36
Cuadro 9	Permisos, superficie cubierta (m ²) de construcciones nuevas y ampliaciones y viviendas nuevas por comunas. Ciudad de Buenos Aires. Julio 2009	37
Cuadro 10	Mercado inmobiliario. Actos notariales y actos judiciales transferenciales de dominio anotados en el Registro de la Propiedad Inmueble. Ciudad de Buenos Aires. Junio 2008/junio 2009 (en cantidad y variación porcentual)	37
Cuadro 11	Mercado inmobiliario. Cantidad y monto de escrituras e hipotecas. Registrado en el Colegio de Escribanos de la Ciudad de Buenos Aires. Abril 2008/abril 2009	38

► Actividad de la construcción en la Ciudad de Buenos Aires

La información que se presenta corresponde a los permisos de obra de construcciones nuevas y ampliaciones solicitados por los profesionales ante la Dirección General de Registro de Obras y Catastro (DGROC) GCBA. El mismo contiene datos referidos a los últimos doce meses y permite obtener un indicador certero respecto a las tendencias constructivas de los inversores, la real oferta de unidades y la evolución en dicho período.

En los cuadros no se incluyen los permisos de obra pertenecientes al Instituto de Vivienda de la Ciudad.

Cuadro 1 Permisos de construcción solicitados. Total, construcciones nuevas y ampliaciones (en número de permisos, m² y variación porcentual). Ciudad de Buenos Aires. Julio-diciembre 2008/julio 2009

Período	Total		Construcciones nuevas		Ampliaciones	
	Permisos	Superficie	Permisos	Superficie	Permisos	Superficie
2008						
Julio	219	298.603	160	283.952	59	14.651
Agosto	210	254.081	147	237.324	63	16.757
Septiembre	142	103.879	98	89.493	44	14.386
Octubre	187	207.921	138	199.332	49	8.589
Noviembre	167	226.600	121	215.457	46	11.143
Diciembre	156	134.381	112	123.889	44	10.492
2009						
Enero	97	58.964	56	48.615	41	10.349
Febrero	117	170.961	72	158.304	45	12.657
Marzo	163	170.272	115	139.936	48	30.336
Abril	151	147.823	116	137.940	35	9.883
Mayo	139	146.310	97	138.962	42	7.348
Junio	185	168.432	125	151.530	60	16.902
Julio	154	103.572	95	88.306	59	15.266
Variación porcentual						
Julio 09/junio 09	-16,8	-38,5	-24,0	-41,7	-1,7	-9,7
Julio 09/julio 08	-29,7	-65,3	-40,6	-68,9	0,0	4,2
Enero-julio 09/enero-julio 08	-23,2	-45,9	-19,7	-40,6	-29,5	-69,1

Fuente: Dirección General de Estadística y Censos (Ministerio de Hacienda GCBA) sobre la base de datos del Ministerio de Desarrollo Urbano. Dirección General Registro de Obras y Catastro.

Cuadro 2 Permisos de construcción solicitados según destino. Total, construcciones nuevas y ampliaciones (en número de permisos y variación porcentual). Ciudad de Buenos Aires. Julio-diciembre 2008/julio 2009

Período	Univivienda			Multivivienda			Otros destinos		
	Total	Construcciones nuevas	Ampliaciones	Total	Construcciones nuevas	Ampliaciones	Total	Construcciones nuevas	Ampliaciones
2008									
Julio	25	6	19	152	128	24	42	26	16
Agosto	45	19	26	108	87	21	57	41	16
Septiembre	29	15	14	86	67	19	27	16	11
Octubre	37	17	20	109	92	17	41	29	12
Noviembre	23	8	15	110	88	22	34	25	9
Diciembre	22	11	11	92	77	15	42	24	18
2009									
Enero	11	2	9	60	39	21	26	15	11
Febrero	18	7	11	60	46	15	38	19	19
Marzo	26	14	12	92	76	16	45	25	20
Abril	22	12	10	91	79	12	38	25	13
Mayo	20	7	13	88	67	21	31	23	8
Junio	23	12	11	99	77	22	63	36	27
Julio	31	12	19	95	67	28	28	16	12
Variación porcentual									
Julio 09/junio 09	34,8	0,0	72,7	-4,0	-13,0	27,3	-55,6	-55,6	-55,6
Julio 09/julio 08	24,0	100,0	0,0	-37,5	-47,7	16,7	-33,3	-38,5	-25,0
Ene-jul 09/ene-jul 08	-7,4	6,5	-15,8	-31,3	-26,7	-42,8	-9,1	-3,6	-16,0

Fuente: Dirección General de Estadística y Censos (Ministerio de Hacienda GCBA) sobre la base de datos del Ministerio de Desarrollo Urbano. Dirección General Registro de Obras y Catastro.

Cuadro 3 Superficie cubierta de construcciones según destino. Total, construcciones nuevas y ampliaciones (en m² y variación porcentual). Ciudad de Buenos Aires. Julio-diciembre 2008/julio 2009

Período	Univivienda			Multivivienda			Otros destinos		
	Total	Construcciones nuevas	Ampliaciones	Total	Construcciones nuevas	Ampliaciones	Total	Construcciones nuevas	Ampliaciones
2008									
Julio	4.170	1.848	2.322	246.327	241.977	4.350	48.106	40.127	7.979
Agosto	7.427	4.668	2.759	135.700	132.528	3.172	110.954	100.128	10.826
Septiembre	5.275	4.084	1.191	77.188	69.217	7.971	21.416	16.192	5.224
Octubre	6.091	4.111	1.980	126.197	124.152	2.045	75.633	71.069	4.564
Noviembre	3.650	1.907	1.743	193.383	187.243	6.140	29.567	26.307	3.260
Diciembre	3.369	2.526	843	101.280	98.575	2.705	29.732	22.788	6.944
2009									
Enero	1.824	883	941	45.850	42.110	3.740	11.290	5.622	5.668
Febrero	2.629	1.526	1.103	81.626	77.903	3.723	86.706	78.875	7.831
Marzo	5.072	4.159	913	118.837	104.822	14.015	46.363	30.955	15.408
Abril	7.980	6.766	1.214	112.556	110.281	2.275	27.287	20.893	6.394
Mayo	3.302	1.664	1.638	120.996	117.257	3.739	22.012	20.041	1.971
Junio	4.826	3.446	1.380	122.168	117.174	4.994	41.438	30.910	10.528
Julio	6.114	3.439	2.675	77.795	70.560	7.235	19.663	14.307	5.356
Variación porcentual									
Julio 2009/junio 09	26,7	-0,2	93,8	-36,3	-39,8	44,9	-52,5	-53,7	-49,1
Julio 09/julio 08	46,6	86,1	15,2	-68,4	-70,8	66,3	-59,1	-64,3	-32,9
Ene-jul 09/ene-jul 08	14,0	32,5	-13,1	-45,7	-46,3	-33,3	-49,8	-18,0	-79,7

Fuente: Dirección General de Estadística y Censos (Ministerio de Hacienda gcba) sobre la base de datos del Ministerio de Desarrollo Urbano. Dirección General Registro de Obras y Catastro.

Cuadro 4 Cantidad de viviendas nuevas según categoría, incluidas en los permisos solicitados y variación porcentual. Ciudad de Buenos Aires. Julio-diciembre 2008/julio 2009

Período	Total de viviendas	Categoría			
		Sencilla	Confortable	Lujosa	Suntuosa
2008					
Julio	2.569	695	625	362	887
Agosto	1.540	628	346	108	458
Septiembre	950	202	359	73	316
Octubre	1.397	473	393	101	430
Noviembre	1.688	516	308	172	692
Diciembre	1.142	530	297	130	185
2009					
Enero	582	293	89	53	147
Febrero	1.032	314	181	117	420
Marzo	1.358	508	257	90	503
Abril	1.332	396	381	162	393
Mayo	1.237	448	252	68	469
Junio	1.471	586	423	134	328
Julio	964	601	224	47	92
Variación porcentual					
Julio 09/junio 09	-34,5	2,6	-47,0	-64,9	-72,0
Julio 09/julio 08	-62,5	-13,5	-64,2	-87,0	-89,6
Ene-jul 09/ene-jul 08	-36,5	-11,9	-40,7	-47,8	-49,5

Fuente: Dirección General de Estadística y Censos (Ministerio de Hacienda gcba) sobre la base de datos del Ministerio de Desarrollo Urbano. Dirección General Registro de Obras y Catastro.

Cuadro 5 Superficie cubierta (m²) de viviendas nuevas según categoría, y variación porcentual. Ciudad de Buenos Aires. Julio-diciembre 2008/julio 2009

Período	Superficie total	Categoría			
		Sencilla	Confortable	Lujosa	Suntuosa
2008					
Julio	240.958	50.317	59.219	34.572	96.850
Agosto	131.778	48.581	34.683	8.657	39.857
Septiembre	79.161	15.285	30.833	7.323	25.720
Octubre	124.032	33.807	38.001	10.731	41.493
Noviembre	188.842	37.462	28.159	15.938	107.283
Diciembre	99.924	39.215	26.006	12.890	21.813
2009					
Enero	43.911	20.326	7.314	3.807	12.464
Febrero	79.089	21.748	14.626	9.365	33.350
Marzo	119.115	34.869	25.713	9.591	48.942
Abril	115.385	28.735	34.509	13.278	38.863
Mayo	118.084	34.892	20.173	6.411	56.608
Junio	120.389	39.872	38.744	12.092	29.681
Julio	78.222	43.043	21.187	5.551	8.441
Variación porcentual					
Julio 09/junio 09	-35,0	8,0	-45,3	-54,1	-71,6
Julio 09/julio 08	-67,5	-14,5	-64,2	-83,9	-91,3
Ene-jul 09/ene-jul 08	-44,4	-13,7	-40,6	-53,5	-58,6

Fuente: Dirección General de Estadística y Censos (Ministerio de Hacienda GCBA) sobre la base de datos del Ministerio de Desarrollo Urbano. Dirección General Registro de Obras y Catastro.

Cuadro 6 Viviendas nuevas por cantidad de ambientes según destino y categoría. Ciudad de Buenos Aires. Julio 2009

Destino y categoría	Total	Cantidad de ambientes						
		1	2	3	4	5	6	Más de 6
Total	964	356	424	136	43	3	1	1
Univivienda	12	1	1	1	6	3	-	-
Sencilla	1	1	-	-	-	-	-	-
Confortable	1	-	-	-	-	1	-	-
Lujosa	5	-	1	-	3	1	-	-
Suntuosa	5	-	-	1	3	1	-	-
Multivivienda	952	355	423	135	37	-	1	1
Sencilla*	600	235	283	79	3	-	-	-
Confortable	223	38	105	48	31	-	1	-
Lujosa	42	24	14	1	3	-	-	-
Suntuosa	87	58	21	7	-	-	-	1

* Se incluyen las viviendas nuevas en locales.

Fuente: Dirección General de Estadística y Censos (Ministerio de Hacienda GCBA) sobre la base de datos del Ministerio de Desarrollo Urbano. Dirección General Registro de Obras y Catastro.

Cuadro 7 Permisos otorgados para construcción de locales nuevos según destino. Ciudad de Buenos Aires. Julio 2009

Destino de la obra	Permisos		Superficie	
	Construcciones nuevas	Ampliaciones	Construcciones nuevas	Ampliaciones
Total	16	12	12.673	5.356
Industria	-	1	-	242
Almacenes y galpones	-	1	-	271
Administración, Banca y finanzas	2	3	3.421	1.172
Comercio	11	4	2.920	945
Educación	-	-	-	-
Salud	1	-	1.135	-
Transporte	1	1	3.372	2.079
Hotelería	1	1	1.825	10
Cultura y espectáculos	-	-	-	-
Recreación	-	-	-	-
Gastronomía	-	-	-	-
Otros	-	1	-	637

Fuente: Dirección General de Estadística y Censos (Ministerio de Hacienda GCBA) sobre la base de datos del Ministerio de Desarrollo Urbano. Dirección General Registro de Obras y Catastro.

Cuadro 8 Permisos, superficie cubierta (m²) de construcciones nuevas y ampliaciones y viviendas nuevas por barrio. Ciudad de Buenos Aires. Julio 2009

Barrio	Construcciones nuevas		Ampliaciones		Viviendas nuevas	
	Permisos	Superficie	Permisos	Superficie	Cantidad	Superficie
Total	95	88.306	59	15.266	964	78.222
Agronomía	3	3.309	-	-	12	1.312
Almagro	4	6.967	1	11	93	6.967
Balvanera	-	-	1	544	-	-
Barracas	2	1.735	1	271	26	1.599
Belgrano	1	1.135	1	380	-	-
Boca	-	-	-	-	-	-
Boedo	-	-	1	127	-	-
Caballito	4	4.241	1	173	54	4.075
Coghlan	1	187	-	-	-	-
Constitución	2	5.197	-	-	-	-
Colegiales	2	5.745	3	2.282	50	5.707
Chacarita	3	1.707	-	-	8	1.707
Flores	3	3.782	2	254	53	3.947
Floresta	3	3.250	-	-	38	2.384
Liniers	3	1.296	3	118	15	1.361
Mataderos	7	2.467	2	330	34	2.467
Monte Castro	2	415	-	-	8	415
Montserrat	-	-	-	-	-	-
Nueva Pompeya	-	-	1	329	1	279
Núñez	1	849	-	-	6	849
Palermo	5	4.821	7	1.966	59	4.960
Parque Avellaneda	3	2.678	1	242	36	2.522
Parque Chacabuco	4	4.661	1	51	62	4.503
Parque Chas	2	1.262	2	194	16	1.262
Parque Patricios	-	-	-	-	-	-
Paternal	1	34	-	-	-	-
Puerto Madero	-	-	-	-	-	-
Recoleta	2	3.714	1	800	54	3.659
Retiro	-	-	-	-	-	-
Saavedra	2	1.335	2	315	12	1.416
San Cristóbal	-	-	-	-	-	-
San Nicolás	-	-	1	29	-	-
San Telmo	-	-	-	-	-	-
Vélez Sársfield	-	-	2	634	5	597
Versalles	1	602	1	109	8	556
Villa Crespo	1	792	-	-	-	-
Villa del Parque	-	-	3	478	2	429
Villa Devoto	2	867	-	-	15	834
Villa Gral. Mitre	-	-	-	-	-	-
Villa Ortúzar	2	1.613	2	398	15	1.613
Villa Pueyrredón	10	10.544	3	1.151	121	8.794
Villa Lugano	2	913	5	726	14	1.444
Villa Luro	3	959	1	222	14	1.181
Villa Real	1	214	-	-	4	214
Villa Riachuelo	2	526	1	214	9	707
Villa Santa Rita	1	327	1	190	6	455
Villa Soldati	2	762	1	223	-	-
Villa Urquiza	8	9.400	7	2.505	114	10.007

Fuente: Dirección General de Estadística y Censos (Ministerio de Hacienda GCBA) sobre la base de datos del Ministerio de Desarrollo Urbano. Dirección General Registro de Obras y Catastro.

Cuadro 9 Permisos, superficie cubierta (m²) de construcciones nuevas y ampliaciones y viviendas nuevas por comunas. Ciudad de Buenos Aires. Julio 2009

Comunas	Construcciones nuevas		Ampliaciones		Viviendas nuevas	
	Permisos	Superficie	Permisos	Superficie	Cantidad	Superficie
Total	95	88.306	59	15.266	964	78.222
1	2	5.197	1	29	-	-
2	2	3.714	1	800	54	3.659
3	-	-	1	544	-	-
4	2	1.735	2	600	27	1.878
5	4	6.967	2	138	93	6.967
6	4	4.241	1	173	54	4.075
7	7	8.443	3	305	115	8.450
8	6	2.201	7	1.163	23	2.151
9	13	6.441	6	690	85	6.350
10	10	5.440	4	965	77	5.347
11	3	1.194	4	668	23	1.718
12	21	21.466	12	3.971	247	20.217
13	4	7.729	4	2.662	56	6.556
14	5	4.821	7	1.966	59	4.960
15	12	8.717	4	592	51	5.894

Fuente: Dirección General de Estadística y Censos (Ministerio de Hacienda GCBA) sobre la base de datos del Ministerio de Desarrollo Urbano. Dirección General Registro de Obras y Catastro.

► Mercado inmobiliario

Se incluye la información de los actos notariales (discriminando escrituras e hipotecas) y actos judiciales transferenciales de dominio (propiedad), que fueron anotadas en el Registro de la Propiedad Inmueble y en el Colegio de Escribanos de la Ciudad de Buenos Aires.

Estos datos permiten una aproximación a la evolución del mercado inmobiliario.

Cuadro 10 Mercado inmobiliario. Actos notariales y actos judiciales transferenciales de dominio anotados en el Registro de la Propiedad Inmueble. Ciudad de Buenos Aires. Junio 2008/junio 2009 (en cantidad y variación porcentual)

Período	Actos notariales			Actos judiciales transf. de dominio
	Total	Escrituras traslativas de dominio	Hipotecas	
2008				
Junio	8.760	8.134	626	1.706
Julio	9.774	9.081	693	1.852
Agosto	8.691	8.067	624	1.202
Septiembre	9.465	8.726	739	1.809
Octubre	9.400	8.695	705	1.769
Noviembre	8.071	7.541	530	1.864
Diciembre	8.047	7.404	643	1.965
2009				
Enero	7.670	7.177	493	868
Febrero	4.325	4.001	324	1.101
Marzo	5.010	4.649	361	1.493
Abril	5.742	5.378	364	1.526
Mayo	5.736	5.401	335	1.452
Junio	6.670	6.245	425	1.752
Variación porcentual				
Junio de 2009 resp. mayo 2009	16,3	15,6	26,9	20,7
Junio de 2009 resp. junio de 2008	-23,9	-23,2	-32,1	2,7
Acum. ene/junio 2009 resp. ene/junio 2008	46,2	45,1	61,9	9,0

Fuente: Registro de la Propiedad Inmueble.

Cuadro 11 Mercado inmobiliario. Cantidad y monto de escrituras e hipotecas. Registrado en el Colegio de Escribanos de la Ciudad de Buenos Aires. Abril 2008/abril 2009

Período	Escrituras		Hipotecas	
	Cantidad	Monto	Cantidad	Monto
2008				
Abril	6.011	1.601.602.395	1.220	326.545.558
Mayo	6.387	1.401.316.248	1.313	213.868.138
Junio	5.998	1.495.790.390	1.180	181.825.681
Julio	6.847	1.516.771.384	1.433	250.259.762
Agosto	5.680	1.289.156.018	1.272	340.962.637
Septiembre	6.221	1.444.108.734	1.257	277.560.350
Octubre	6.454	1.615.776.292	1.229	252.504.968
Noviembre	5.211	1.345.700.471	989	164.278.596
Diciembre	5.922	1.494.128.973	962	246.130.832
2009				
Enero	2.545	730.295.675	192	51.531.459
Febrero	2.500	614.521.364	45	6.759.108
Marzo	3.607	1.065.212.516	1	2.421.000
Abril	3.718	1.037.404.176	2	202.000

Fuente: Colegio de Escribanos de la Ciudad de Buenos Aires.

Sector Financiero y de Seguros

Cuadros

Cuadro 1	Préstamos. Total del país y Ciudad de Buenos Aires. Participación relativa de la Ciudad de Buenos Aires en el total del país. Primer trimestre 2009	42
Cuadro 2	Depósitos. Total del país y Ciudad de Buenos Aires. Participación relativa de la Ciudad de Buenos Aires en el total del país. Primer trimestre 2009	42
Cuadro 3	Entidades financieras. Casas centrales, sucursales y cajeros automáticos. Total del país y Ciudad de Buenos Aires. Primer trimestre 2009	43
Cuadro 4	Monto de los préstamos y depósitos del Banco de la Ciudad de Buenos Aires. Año 2009	43
Cuadro 5	Monto de los préstamos otorgados por el Banco de la Ciudad de Buenos Aires según destino. Año 2009	43
Cuadro 6	Monto de los depósitos efectuados en el Banco de la Ciudad de Buenos Aires según origen. Año 2009	44

► Sector Financiero y de Seguros

En esta sección se incluye información referida a las entidades financieras de la Ciudad de Buenos Aires. Siendo elevada la participación del sector financiero de la Ciudad en el total del país, también se presenta la información correspondiente a este agregado a nivel nacional con fines comparativos. Se exponen datos del número de casas centrales, sucursales, cajeros automáticos, total de depósitos y total de préstamos. Dado que el Banco de la Ciudad de Buenos Aires constituye el agente financiero del Gobierno de la Ciudad de Buenos Aires, también se brinda información específica acerca de su operatoria.

Intermediación financiera

Se entiende por intermediación financiera a aquellas actividades que tienen por objeto obtener fondos contrayendo pasivos por cuenta propia a los efectos de conceder créditos y/o adquirir activos financieros. Por lo tanto, el término "intermediación", se toma en un sentido amplio, es decir se refiere tanto a la actividad típicamente mediadora, sin incorporación al patrimonio de los recursos que luego se transfieren a terceros, como aquellos que pasan a formar parte del patrimonio de la entidad intermediadora.

Entidad financiera

Se denomina entidad financiera a todas las instituciones que realizan operaciones de intermediación financiera: bancos públicos, bancos privados, bancos cooperativos, compañías financieras de capital nacional, compañías financieras de capital extranjero y cajas de crédito.

Casas centrales

Puede coincidir con la casa matriz o sede fundacional. A fin de evitar duplicaciones se considera una u otra, por entidad autorizada por el BCRA.

Sucursales

Incluye todas las modalidades previstas de filiales habilitadas: agencia, delegación, filial, oficina y sucursal.

Cajeros automáticos

Incluye los ubicados dentro de las entidades como los que operan en aeropuertos, dependencias públicas, empresas, fábricas, hipermercados, hospitales, terminales de ómnibus y ferrocarriles, *shoppings*, subtes, etc.

Depósitos

Incluye los depósitos en cuentas corrientes, cajas de ahorro y plazos fijos nominados en pesos y dólares. Los saldos en moneda extranjera informados por cada entidad financiera, expresados en dólares estadounidenses, se convierten a pesos utilizando el tipo de cambio de referencia, que al cierre del mes de marzo fue de 3,7135 pesos por dólar estadounidense.

Préstamos

Incluye adelantos en cuenta corriente, documentos descontados, hipotecarios, prendarios, personales y otros préstamos en efectivo no comprendidos en los anteriores, nominados en pesos y dólares. Los saldos en moneda extranjera informados por cada entidad financiera, expresados en dólares estadounidenses, se convierten a pesos utilizando el tipo de cambio de referencia, que al cierre del mes de marzo fue de 3,7135 pesos por dólar estadounidense.

Ranking

Posicionamiento nacional de las entidades en magnitud de depósitos y préstamos.

Cuadro 1 Préstamos. Total del país y Ciudad de Buenos Aires. Participación relativa de la Ciudad de Buenos Aires en el total del país. Primer trimestre 2009

Jurisdicción	Préstamos ¹ 2009 I trimestre (millones de pesos)
Total país	141.472
Sector público no financiero (moneda nacional)	9.246
Sector privado no financiero (moneda nacional)	109.932
Sector público y privado (moneda extranjera)	22.294
Ciudad de Buenos Aires	81.931
Sector público no financiero (moneda nacional)	8.361
Sector privado no financiero (moneda nacional)	55.111
Sector público y privado (moneda extranjera)	18.460
Participación relativa de c.B.A./total país	57,9
Sector público no financiero (moneda nacional)	90,4
Sector privado no financiero (moneda nacional)	50,1
Sector público y privado (moneda extranjera)	82,8

¹ Los saldos en moneda extranjera informados por cada entidad financiera, expresados en dólares estadounidenses, se convierten a pesos utilizando el tipo de cambio de referencia, que al cierre del mes de marzo fue de 3,7135 pesos por dólar estadounidense.

Fuente: Dirección General de Estadística y Censos (Ministerio de Hacienda GCBA) sobre la base de datos del Banco Central de la República Argentina, Boletín estadístico.

Cuadro 2 Depósitos. Total del país y Ciudad de Buenos Aires. Participación relativa de la Ciudad de Buenos Aires en el total del país. Primer trimestre 2009

Jurisdicción	Depósitos ¹ I trimestre (millones de pesos)
Total país	246.441
Sector público no financiero (moneda nacional)	68.255
Sector privado no financiero (moneda nacional)	137.505
Sector público y privado (moneda extranjera)	40.681
Ciudad de Buenos Aires	132.978
Sector público no financiero (moneda nacional)	43.388
Sector privado no financiero (moneda nacional)	66.921
Sector público y privado (moneda extranjera)	22.669
Participación relativa de c.B.A./total país	54,0
Sector público no financiero (moneda nacional)	63,6
Sector privado no financiero (moneda nacional)	85,4
Sector público y privado (moneda extranjera)	55,7

¹ Los saldos en moneda extranjera informados por cada entidad financiera, expresados en dólares estadounidenses, se convierten a pesos utilizando el tipo de cambio de referencia, que al cierre del mes de marzo fue de 3,7135 pesos por dólar estadounidense.

Fuente: Dirección General de Estadística y Censos (Ministerio de Hacienda GCBA) sobre la base de datos del Banco Central de la República Argentina, Boletín estadístico.

Cuadro 3 Entidades financieras. Casas centrales, sucursales y cajeros automáticos. Total del país y Ciudad de Buenos Aires. Primer trimestre 2009

Jurisdicción	I trimestre
Total país	
Casas centrales	84
Sucursales	4.010
Cajeros automáticos	9.871
Ciudad de Buenos Aires	
Casas centrales	75
Sucursales	777
Cajeros automáticos	2.278
Participación relativa de C.B.A./total país	(En porcentaje)
Casas centrales	89,3
Sucursales	19,4
Cajeros automáticos	23,1

Fuente: Banco Central de la República Argentina. Gerencia de Autorización de Entidades Financieras e "Información de Entidades Financieras".

Cuadro 4 Monto de los préstamos y depósitos del Banco de la Ciudad de Buenos Aires. Año 2009

Período	Préstamos			Depósitos			
	Total (millones de pesos)	Participación relativa sobre el total país (%)	Ubicación en el ranking	Total (millones de pesos)	Participación relativa sobre el total país (%)	Participación relativa sobre la Ciudad de Buenos Aires (%)	Ubicación en el ranking
2009							
Enero	7.150,4	4,9	7	9.526,4	3,9	7,2	8
Febrero	7.720,1	5,3	7	9.771,2	4,0	7,3	8

Fuente: Gerencia de Contabilidad del Banco de la Ciudad de Buenos Aires, "Estadísticas Bancarias" de ADEBA e "Información de Entidades Financieras" del Banco Central de la República Argentina.

Cuadro 5 Monto de los préstamos otorgados por el Banco de la Ciudad de Buenos Aires según destino. Año 2009

Destino ¹	Enero	Febrero
	Millones de pesos	
Total	7.152,5	7.220,0
Sector público no financiero	1.963,3	1.963,0
Sector financiero	60,6	8,3
Sector privado no financiero y residentes en el exterior	5.239,0	5.359,1
Adelantos	248,6	313,4
Documentos a sola firma descontados y comprados	951,2	972,6
Hipotecarios	1.900,1	1.907,1
Prendarios	128,3	132,3
Personales	1.305,3	1.314,8
Otros	629,9	642,6
Intereses y diferencia de cotizaciones a cobrar	75,7	76,4
Previsiones	-112,4	-110,4

¹Según evolución de los estados contables.

Fuente: Banco Central de la República Argentina. "Información de Entidades Financieras".

Cuadro 6 Monto de los depósitos efectuados en el Banco de la Ciudad de Buenos Aires según origen. Año 2009

Origen ¹	Enero	Febrero
	Millones de pesos	
Total	9.526,50	9.771,2
Sector público no financiero	1.167,70	1.264,8
Sector financiero	10,70	11,4
Sector privado no financiero y residentes en el exterior	8.348,10	8.495,0
Cuentas corrientes	2.404,40	2.460,5
Caja de ahorros	1.595,80	1.572,1
Plazo fijo e inversiones a plazo	4.261,60	4.369,2
Otros	64,10	73,8
Intereses y diferencia de cotizaciones devengadas a pagar	22,20	19,4

¹ Según evolución de los estados contables.

Fuente: Banco Central de la República Argentina. "Información de Entidades Financieras".

Recaudación tributaria

Cuadros

Cuadro 1	Recaudación impositiva del mes de julio por tipo de impuesto. Ciudad de Buenos Aires. Año 2008/2009. En millones de pesos	47
Cuadro 2	Recaudación impositiva acumulada de enero a julio por tipo de impuesto. Ciudad de Buenos Aires. Año 2008/2009. En millones de pesos	48
Cuadro 3	Distribución porcentual de la recaudación del impuesto sobre los ingresos brutos por rama de actividad. Ciudad de Buenos Aires. Abril 2008/abril 2009	48
Cuadro 4	Ingresos tributarios totales acumulados por fuente. Ciudad de Buenos Aires. Enero 2009/julio 2009. En millones de pesos	50
Cuadro 5	Comparación de la evolución de la recaudación acumulada de enero a julio del IVA DGI y del ISIB. Año 2008/2009. En millones de pesos	50
Cuadro 6	Distribución de la Coparticipación Federal de Impuestos por jurisdicción. Acumulado de enero a junio. República Argentina. Año 2008/2009. En millones de pesos	50

Gráficos

Gráfico 1	Ingresos tributarios propios del mes de julio por tipo de impuesto. Ciudad de Buenos Aires. Año 2008/2009. En millones de pesos	47
Gráfico 2	Distribución porcentual de la recaudación del impuesto sobre los ingresos brutos por rama de actividad. Ciudad de Buenos Aires. Enero 2009/abril 2009	49
Gráfico 3	Distribución regional de la Coparticipación Federal de Impuestos. Acumulado de enero a junio. Año 2009	51

► Recaudación tributaria

La información que se presenta corresponde a la recaudación tributaria de la Ciudad de Buenos Aires. Los datos que se presentan incluyen tanto el detalle de lo recaudado por impuesto, como una apertura de la recaudación del Impuesto Sobre los Ingresos Brutos (ISIB) por actividad económica, y sus correspondientes comparaciones respecto al año anterior.

También se realiza una comparación entre la evolución acumulada de la recaudación de ISIB e IVA¹, ya que ambos son impuestos que gravan a las transacciones y tienen generalmente la misma base imponible.

A su vez, se presentan los datos correspondientes a los ingresos por Coparticipación Federal de Impuestos.

Cuadro 1 Recaudación impositiva del mes de julio por tipo de impuesto. Ciudad de Buenos Aires. Año 2008/2009. En millones de pesos

Impuesto	Julio		Variación	
	2009	2008	Nominal	Porcentual
Total ingresos tributarios	1.191,1	1.036,8	154,2	+14,9%
Total ingresos tributarios propios	1.071,0	920,7	150,3	+16,3%
Impuesto sobre los ingresos brutos	764,2	669,1	95,2	+14,2%
Alumbrado, barrido y limpieza	136,2	135,7	0,5	+0,4%
Patentes de vehículos	37,4	37,3	0,1	+0,2%
Ley de sellos	79,0	29,5	49,6	+168,1%
Planes de pago	49,9	46,1	3,9	+8,4%
Publicidad	3,1	2,1	1,0	+50,3%
Gravámenes varios	1,1	0,9	0,1	+14,0%
Total ingresos tributarios de origen nacional	120,0	116,1	3,9	+3,4%
Coparticipación federal de impuestos	120,0	116,1	3,9	+3,4%

Fuente: Dirección General de Estadística y Censos (Ministerio de Hacienda GCBA) sobre la base de información de la DGR y MECON (Ministerio de Economía de la Nación).

Gráfico 1 Ingresos tributarios propios del mes de julio por tipo de impuesto. Ciudad de Buenos Aires. Año 2008/2009. En millones de pesos

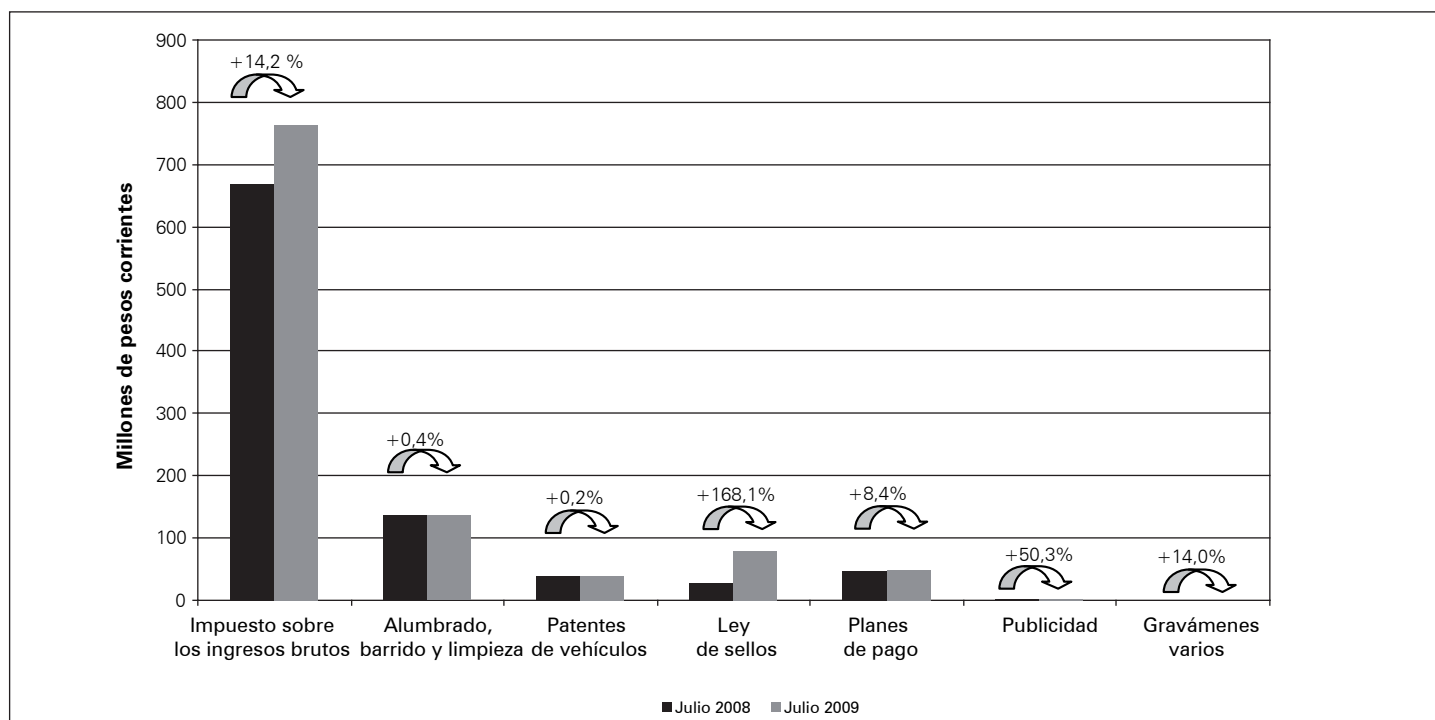

Fuente: Dirección General de Estadística y Censos (Ministerio de Hacienda GCBA) sobre la base de información de la DGR.

¹ Impuesto al Valor Agregado. Impuesto indirecto de carácter nacional, administrado por la AFIP.

Cuadro 2 Recaudación impositiva acumulada de enero a julio por tipo de impuesto. Ciudad de Buenos Aires. Año 2008/2009. En millones de pesos.

Impuesto	Enero a julio		Variación	
	2009	2008	Nominal	Porcentual
Total ingresos tributarios	7.885,7	6.743,9	1.141,8	+16,9%
Total ingresos tributarios propios	7.072,0	5.987,1	1.084,9	+18,1%
Impuesto sobre los ingresos brutos	4.912,2	4.144,4	767,8	+18,5%
Alumbrado, barrido y limpieza	828,0	854,0	-26,0	-3,0%
Patentes de vehículos	564,3	516,9	47,4	+9,2%
Ley de sellos	383,9	190,1	193,9	+102,0%
Planes de pago	282,2	248,4	33,8	+13,6%
Publicidad	24,3	20,4	4,0	+19,5%
Gravámenes varios	77,0	13,0	64,0	+494,3%
Total ingresos tributarios de origen nacional	813,7	756,8	56,9	+7,5%
Coparticipación federal de impuestos	813,7	756,8	56,9	+7,5%

Fuente: Dirección General de Estadística y Censos (Ministerio de Hacienda GCBA) sobre la base de información de la DGR y MECON (Ministerio de Economía de la Nación).

Cuadro 3 Distribución porcentual de la recaudación del impuesto sobre los ingresos brutos por rama de actividad. Ciudad de Buenos Aires. Abril 2008/abril 2009

Mes	Rama de actividad					
	Total	Industria manufacturera	Electricidad, gas y agua	Construcción	Comercio	Hoteles y restaurantes
2008						
Abril	100,0	16,6	0,9	2,6	19,2	1,5
Mayo	100,0	16,1	0,9	2,3	20,9	1,7
Junio	100,0	15,3	0,6	2,3	18,2	1,5
Julio	100,0	14,6	0,5	2,4	17,7	1,6
Agosto	100,0	16,0	0,7	2,7	17,7	1,8
Septiembre	100,0	15,1	0,7	2,9	17,5	1,6
Octubre	100,0	15,6	0,6	2,6	19,5	1,6
Noviembre	100,0	12,9	0,5	2,6	17,1	1,4
Diciembre	100,0	13,5	0,7	2,7	18,8	1,5
2009						
Enero	100,0	13,9	0,3	4,0	17,6	1,2
Febrero	100,0	12,4	0,3	3,6	16,9	1,1
Marzo	100,0	12,8	0,5	4,2	17,1	1,2
Abril	100,0	10,9	0,4	4,1	14,8	1,8

Continúa

Cuadro 3 Distribución porcentual de la recaudación del impuesto sobre los ingresos brutos por rama de actividad. Ciudad de Buenos Aires. Abril 2008/abril 2009

Conclusión

Mes	Rama de actividad				
	Transporte almacenaje y comunicaciones	Establecimientos y servicios financieros y de seguros	Bienes inmuebles y servicios profesionales	Otros servicios	Resto
2008					
Abril	12,7	26,4	11,7	4,0	4,4
Mayo	13,5	26,0	10,0	4,4	4,2
Junio	10,5	32,7	10,2	4,0	4,4
Julio	12,4	31,3	11,4	4,1	4,0
Agosto	13,0	28,7	10,7	4,4	4,4
Septiembre	11,8	31,8	10,2	4,2	4,2
Octubre	12,5	28,9	12,1	4,1	2,6
Noviembre	11,6	37,7	10,3	3,6	2,3
Diciembre	14,0	30,8	10,9	4,3	2,8
2009					
Enero	13,1	36,0	8,6	3,5	1,9
Febrero	12,6	39,6	8,7	3,3	1,5
Marzo	12,4	37,7	9,0	3,3	1,8
Abril	10,3	43,5	8,9	4,1	1,1

Fuente: Dirección General de Estadística y Censos (Ministerio de Hacienda GCBA) sobre la base de información de la DGR.

Gráfico 2 Distribución porcentual de la recaudación del impuesto sobre los ingresos brutos por rama de actividad. Ciudad de Buenos Aires. Enero 2009/abril 2009

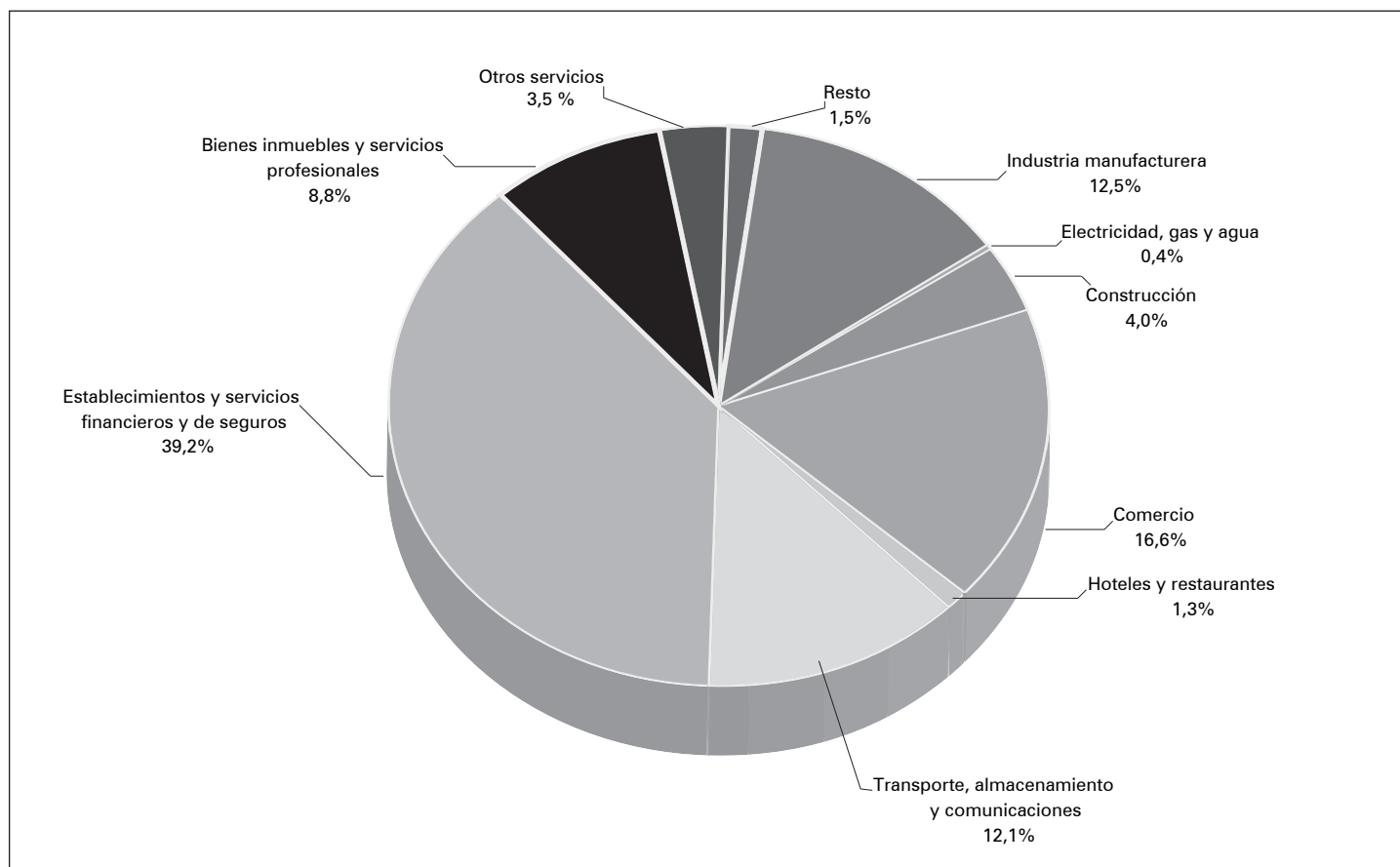

Fuente: Dirección General de Estadística y Censos (Ministerio de Hacienda GCBA) sobre la base de información de la DGR.

Cuadro 4 Ingresos tributarios totales acumulados por fuente. Ciudad de Buenos Aires. Enero 2009/julio 2009. En millones de pesos.

Fuente	Ingresos tributarios	Participación
Total	7.885,7	100,0%
Recursos propios	7.072,0	89,7%
Coparticipación federal de impuestos	813,7	10,3%

Fuente: Dirección General de Estadística y Censos (Ministerio de Hacienda GCBA) sobre la base de información de la DGR y MECON (Ministerio de Economía de la Nación).

Cuadro 5 Comparación de la evolución de la recaudación acumulada de enero a julio del IVA DGI y del ISIB. Año 2008/2009. En millones de pesos

Impuesto	2009	2008	Variación porcentual
Impuesto al Valor Agregado (IVA - DGI)	34.999,2	28.077,4	+24,7%
Impuesto Sobre los Ingresos Brutos (ISIB)	4.912,2	4.144,4	+18,5%

Nota: no se incluye la recaudación del IVA aduanero.

Fuente: Dirección General de Estadística y Censos (Ministerio de Hacienda GCBA) sobre la base de información de la DGR y AFIP (Administración Federal de Ingresos Públicos).

Cuadro 6 Distribución de la Coparticipación Federal de Impuestos por jurisdicción. Acumulado de enero a junio. República Argentina. Año 2008/2009. En millones de pesos

Jurisdicción	2009	2008	Variación nominal	Variación porcentual
Total	36.353,4	33.460,8	2.892,6	+8,6%
Buenos Aires	7.573,2	7.002,2	571,1	+8,2%
Catamarca	946,7	869,5	77,2	+8,9%
Córdoba	3.108,5	2.859,8	248,7	+8,7%
Corrientes	1.343,9	1.238,0	106,0	+8,6%
Chaco	1.750,5	1.608,3	142,2	+8,8%
Chubut	597,3	550,4	46,9	+8,5%
Entre Ríos	1.717,5	1.580,1	137,4	+8,7%
Formosa	1.272,7	1.166,9	105,8	+9,1%
Jujuy	1.014,2	931,9	82,3	+8,8%
La Pampa	661,7	610,2	51,5	+8,4%
La Rioja	726,0	666,4	59,6	+8,9%
Mendoza	1.475,9	1.356,8	119,1	+8,8%
Misiones	1.212,4	1.113,5	98,9	+8,9%
Neuquén	646,2	591,5	54,7	+9,2%
Río Negro	894,5	819,5	75,0	+9,1%
Salta	1.385,5	1.273,5	112,0	+8,8%
San Juan	1.168,6	1.073,3	95,3	+8,9%
San Luis	802,6	736,9	65,7	+8,9%
Santa Cruz	596,0	551,0	45,0	+8,2%
Santa Fé	3.182,1	2.928,0	254,1	+8,7%
Santiago del Estero	1.455,3	1.335,6	119,7	+9,0%
Tucumán	1.676,7	1.542,6	134,1	+8,7%
Tierra del Fuego	451,7	414,2	37,5	+9,1%
C.A.B.A.	693,6	640,7	53,0	+8,3%

Fuente: Dirección General de Estadística y Censos (Ministerio de Hacienda GCBA) sobre la base de información del MECON (Ministerio de Economía de la Nación).

Gráfico 3 Distribución regional de la Coparticipación Federal de Impuestos. Acumulado de enero a junio. Año 2009

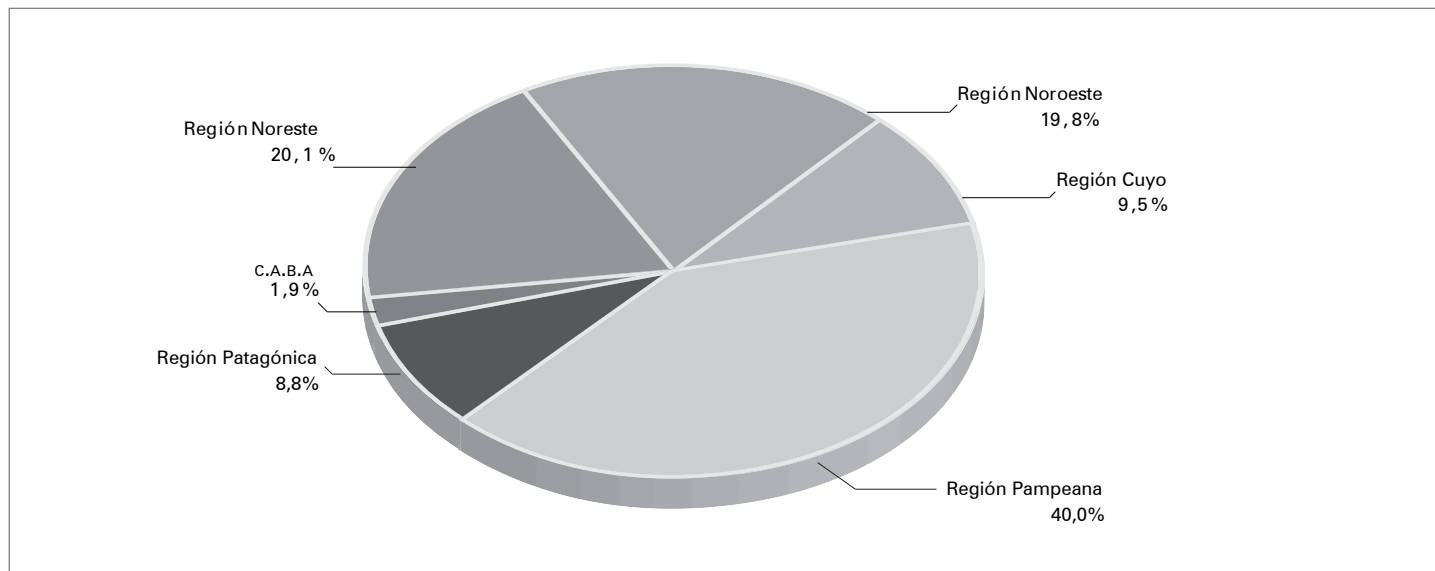

Nota: se agrupan las provincias en las siguientes regiones: **Noroeste:** Jujuy - Salta - La Rioja - Tucumán - Catamarca - Santiago del Estero. **Noreste:** Formosa - Misiones - Chaco - Entre Ríos - Corrientes. **Cuyo:** San Juan - San Luis - Mendoza. **Pampeana:** Buenos Aires - Santa Fé - Córdoba - La Pampa. **Patagónica:** Tierra del Fuego - Chubut - Neuquén - Santa Cruz - Río Negro.
Fuente: Dirección General de Estadística y Censos (Ministerio de Hacienda GCBA) sobre la base de información del MECON (Ministerio de Economía de la Nación).

Servicios públicos

Cuadros

Cuadro 1	Distribución de energía eléctrica. Ciudad de Buenos Aires. Mayo 2008/mayo 2009	55
Cuadro 2	Tarifas seleccionadas de electricidad por categoría de consumo. Ciudad de Buenos Aires. Mayo 2008/mayo 2009	55
Cuadro 3	Gas entregado por tipo de usuario en miles de m ³ de 9.300 kcal. Ciudad de Buenos Aires. Abril 2008/abril 2009	56
Cuadro 4	Usuarios de gas por tipo. Ciudad de Buenos Aires. Abril 2008/abril 2009	56
Cuadro 5	Tarifas seleccionadas de pequeñas demandas de gas por categoría de consumo. Ciudad de Buenos Aires. Año 2009	57
Cuadro 6	Abonados por jurisdicción al servicio de televisión por cable. Ciudad de Buenos Aires, Partidos del Gran Buenos Aires y resto del país. Primer trimestre 2008/primer trimestre 2009	57
Cuadro 7	Residuos recolectados clasificados por tipo. Ciudad de Buenos Aires. Mayo 2008/mayo 2009	57

► Servicios públicos

Se presentan datos de los diferentes servicios públicos. Se incluye información de energía eléctrica, gas, televisión por cable y recolección de residuos.

La información proviene tanto de los entes reguladores, de algunas empresas prestadoras, del INDEC y el CEAMSE.

Cuadro 1 Distribución de energía eléctrica. Ciudad de Buenos Aires. Mayo 2008/mayo 2009

Período	Total distribución de electricidad en kw
2008	
Mayo	891.323.605
Junio	882.062.469
Julio	982.115.196
Agosto	947.061.906
Septiembre	926.822.603
Octubre	922.533.205
Noviembre	889.395.792
Diciembre	972.981.305
2009	
Enero	904.823.877
Febrero	863.256.236
Marzo	814.041.934
Abril	823.923.799
Mayo	748.111.923

Fuente: Edesur y Edenor.

Cuadro 2 Tarifas seleccionadas de electricidad por categoría de consumo. Ciudad de Buenos Aires. Mayo 2008/mayo 2009

Período	Tarifa 1 (pequeñas demandas)				Tarifa 2 (medianas demandas)		Tarifa 3 (grandes demandas) baja tensión						
	Residencial 2		General 1		General 2		General 3		Cargo potencia hora pico	Cargo potencia fuera hora pico	Cargo variable		
	Cargo fijo	Cargo variable	Cargo fijo	Cargo variable	Cargo fijo	Cargo variable	Cargo fijo	Cargo variable					
\$/bim.	\$/kwh	\$/bim.	\$/kwh	\$/bim.	\$/kwh	\$/bim.	\$/kwh	\$/kw- mes	\$/kwh	\$/kw- mes	\$/kwh		
2008													
Mayo	16,25	0,04	11,48	0,19	85,82	0,14	235,09	0,10	12,13	0,12	12,90	9,27	0,08
Junio	16,25	0,04	11,48	0,19	85,82	0,14	235,09	0,10	12,13	0,12	12,90	9,27	0,08
Julio	20,71	0,05	12,90	0,21	97,60	0,15	269,95	0,11	14,10	0,13	15,03	11,14	0,08
Agosto	20,71	0,05	12,90	0,21	97,60	0,15	269,95	0,11	14,10	0,13	15,03	11,14	0,08
Septiembre	20,71	0,05	12,90	0,21	97,60	0,15	269,95	0,11	14,10	0,13	15,03	11,14	0,08
Octubre	22,70	0,10	13,57	0,21	102,15	0,15	281,98	0,12	14,76	0,13	15,68	11,00	0,08
Noviembre	22,70	0,10	13,57	0,21	102,15	0,15	281,98	0,12	14,76	0,13	15,68	11,00	0,08
Diciembre	22,70	0,10	13,57	0,21	102,15	0,15	281,98	0,12	14,76	0,13	15,68	11,00	0,08
2009													
Enero	22,70	0,10	13,57	0,21	102,15	0,15	281,98	0,12	14,76	0,13	15,68	11,00	0,08
Febrero	22,70	0,10	13,57	0,21	102,15	0,15	281,98	0,12	14,76	0,13	15,68	11,00	0,08
Marzo	22,70	0,10	13,57	0,21	102,15	0,15	281,98	0,12	14,76	0,13	15,68	11,00	0,08
Abril	22,70	0,10	13,57	0,21	102,15	0,15	281,98	0,12	14,76	0,13	15,68	11,00	0,08
Mayo	22,70	0,10	13,57	0,21	102,15	0,16	281,98	0,12	14,76	0,13	15,67	11,14	0,12

Nota: en los meses de julio y octubre se produce un aumento en las tarifas. El monto en residencial 2, se promedia debido a que los incrementos varían de acuerdo al consumo. Se calculó el promedio entre las dos empresas concesionarias Edenor y Edesur.

Fuente: ENRE.

Cuadro 3 Gas entregado por tipo de usuario en miles de m³ de 9.300 kcal. Ciudad de Buenos Aires. Abril 2008/abril 2009

Período	Total	Residencial	GNC por cuenta de terceros ¹	Comercial	Industrial	Usinas	Entes oficiales
2008							
Abril	306.130	68.859	23.152	18.447	10.975	182.845	3.085
Mayo	249.202	116.061	24.128	23.013	13.138	68.832	3.121
Junio	304.821	218.585	23.844	36.188	13.206	8.301	3.161
Julio	337.182	163.310	24.325	28.205	12.541	101.604	3.170
Agosto	327.404	168.524	23.464	31.941	12.816	92.901	3.225
Septiembre	317.997	135.056	23.368	31.079	12.560	109.982	3.202
Octubre	378.709	74.560	23.770	18.607	11.137	245.368	3.229
Noviembre	471.386	42.923	22.818	10.190	8.023	379.991	3.271
Diciembre	487.967	40.976	23.314	14.532	9.303	398.188	3.340
2009							
Enero	436.324	37.239	20.303	12.456		364.736 ^a	1.590
Febrero	388.319	37.368	18.486	11.818		318.715 ^a	1.932
Marzo	475.340	45.490	22.697	13.362		391.378 ^a	2.413
Abril*	439.968	59.323	21.595	13.362		342.886 ^a	2.502

¹ A partir de abril de 2006, el GNC compra el gas por su cuenta por lo que se suma al cuadro de servicio GNC por cuenta de terceros.

^a Incluye los datos de industrias y centrales eléctricas.

Fuente: ENARGAS.

Cuadro 4 Usuarios de gas por tipo. Ciudad de Buenos Aires. Abril 2008/abril 2009

Mes	Tipo de usuario ¹						Total
	Residencial	GNC	Comercial	Industrial	Usinas	Entes oficiales	
2008							
Abril	1.294.767	156	52.242	2.719	3	3.085	1.352.972
Mayo	1.296.325	156	52.275	2.738	3	3.121	1.354.618
Junio	1.297.736	156	52.272	2.716	3	3.161	1.356.044
Julio	1.299.172	156	52.323	2.717	3	3.170	1.357.541
Agosto	1.300.550	156	52.340	2.706	3	3.225	1.358.980
Septiembre	1.301.978	156	52.410	2.699	3	3.202	1.360.448
Octubre	1.303.854	155	52.404	2.692	3	3.229	1.362.337
Noviembre	1.305.356	155	52.307	2.787	3	3.271	1.363.879
Diciembre	1.306.675	155	52.354	2.713	3	3.340	1.365.240
2009							
Enero	1.307.626	155	52.472	2.697 ^a		3.245	1.366.195
Febrero	1.308.619	155	52.516	2.665 ^a		3.212	1.367.167
Marzo	1.310.053	155	52.510	2.667 ^a		3.234	1.368.619
Abril*	1.311.440	155	52.575	2.658 ^a		3.206	1.370.034

¹ Se consigna el número de clientes y no de medidores (un cliente puede tener más de un medidor).

^a Incluye los datos de industrias y centrales eléctricas.

Fuente: ENARGAS.

Cuadro 5 Tarifas seleccionadas de pequeñas demandas de gas por categoría de consumo. Ciudad de Buenos Aires. Año 2009

Residencial				General "P"					General "G"				
Cargo fijo	Cargo variable			Factura mínima	Cargo fijo	Cargo variable			Factura mínima	Cargo fijo	Cargo variable		Cargo reserva
	R1	R2	R3			De 0 a 1000 m ³	De 1001 a 9000 m ³	Más de 9001 m ³			De 0 a 5000 m ³	Más de 5001 m ³	
\$/bim.	(\$/m ³)			\$/factura	\$/bim.	\$/m ³			\$/bim.	\$/bim.	\$/m ³		
7,745	0,144	0,148	0,222	13,075	10,958	0,145	0,136	0,127	12,951	10,679	0,015	0,009	1,007

Nota: la selección publicada incluye las tres categorías tarifarias que encuadran a los usuarios residenciales, comerciales y pequeñas y medianas empresas que concentran la mayor parte del consumo de gas de la Ciudad. La facturación mensual rige para consumos superiores a 150 m³.

Servicio residencial es con medidor individual para uso doméstico no comercial.

Servicio general "P" es para uso no doméstico sin contrato pautado de cantidad mínima.

Servicio general "G" es para uso no doméstico con contrato celebrado por un mínimo de 1.000 m³/día.

Para los servicios residencial y general "P" se factura un cargo fijo y un cargo variable de acuerdo al consumo, para el servicio general "G" se factura del mismo modo y se agrega un cargo por reserva de gas.

Fuente: ENARGAS.

Cuadro 6 Abonados por jurisdicción al servicio de televisión por cable. Ciudad de Buenos Aires, Partidos del Gran Buenos Aires y resto del país. Primer trimestre 2008/primer trimestre 2009

Período	Total	Jurisdicción ¹		
		Ciudad de Buenos Aires	Partidos del Gran Buenos Aires	Resto del país ²
2008				
I trimestre	3.950.953	1.029.306	1.064.046	1.857.601
II trimestre	4.037.537	1.018.351	1.086.564	1.932.622
III trimestre	4.182.741	1.040.338	1.133.806	2.008.597
IV trimestre	4.269.949	1.052.778	1.170.000	2.047.171
2009				
I trimestre	4.493.384	1.039.612	1.183.865	2.269.907

¹ La cantidad de abonados puede estar afectada por la movilidad de sistemas ubicados en las jurisdicciones mencionadas por parte de los operadores de sistemas múltiples.

² Corresponde a los abonados al servicio prestado en esa jurisdicción por las empresas informantes.

Nota: el número de abonados corresponde al promedio trimestral del año.

Fuente: INDEC.

Cuadro 7 Residuos recolectados clasificados por tipo. Ciudad de Buenos Aires. Mayo 2008/mayo 2009

Año	Total	Domiciliario	Barrido			Otros	Relleno sanitario
			(Tonelada)				
2008							
Mayo	118.949	64.376	10.338	36.215	8.021		
Junio	108.980	60.321	8.969	32.440	7.250		
Julio	117.316	66.242	8.218	35.370	7.486		
Agosto	111.410	62.966	7.444	33.472	7.528		
Septiembre	117.343	63.519	8.874	36.840	8.110		
Octubre	124.562	65.878	8.970	41.586	8.127		
Noviembre	118.283	64.956	8.613	37.578	7.136		
Diciembre	127.166	72.341	8.062	39.737	7.027		
2009							
Enero	109.907	63.884	7.406	32.002	6.615		
Febrero	102.354	59.140	6.392	30.398	6.425		
Marzo	122.878	71.258	7.800	36.831	6.989		
Abril		
Mayo	119.177	75.287	13.863	23.290	6.738		

Fuente: CEAMSE.

Sector hotelero |

Cuadros

Cuadro 1	Establecimientos, habitaciones disponibles y plazas disponibles por categoría hotelera. Ciudad de Buenos Aires. Marzo 2009	61
Cuadro 2	Tasa de ocupación de habitaciones por categoría hotelera. Ciudad de Buenos Aires. Mayo 2008/mayo 2009 (en porcentaje)	61
Cuadro 3	Tasa de ocupación de plazas por categoría hotelera. Ciudad de Buenos Aires. Mayo 2008/mayo 2009 (en porcentaje)	62
Cuadro 4	Tarifa promedio por categoría hotelera. Ciudad de Buenos Aires. Mayo 2008/mayo 2009 (en pesos)	62
Cuadro 5	Personal asalariado por categoría hotelera. Ciudad de Buenos Aires. Primer trimestre 2008/primer trimestre 2009	63
Cuadro 6	Personal no asalariado por categoría hotelera. Ciudad de Buenos Aires. Primer trimestre 2008/primer trimestre 2009	63
Cuadro 7	Pernoctaciones mensuales por condición de residencia. Total del país y Ciudad de Buenos Aires. Enero 2008/marzo 2009	64
Cuadro 8	Viajeros hospedados por condición de residencia. Total del país y Ciudad de Buenos Aires. Enero 2008/marzo 2009	64

► Sector hotelero

Esta información proviene de la Encuesta de Ocupación Hotelera (EOH), cuyo relevamiento mensual es realizado por la Dirección General de Estadística y Censos del Gobierno de la Ciudad de Buenos Aires a partir de julio de 2002. La misma tiene por objetivo conocer las características generales del sector, en lo referido a la cantidad de habitaciones y plazas disponibles a la venta y efectivamente ocupadas, destino de los pasajeros en los meses de mayor afluencia turística, tarifa promedio por categoría y personal ocupado de los puestos de trabajo más representativos del sector. La EOH releva la totalidad de los establecimientos hoteleros de la Ciudad de Buenos Aires categorizados como 3, 4 y 5 estrellas, hoteles *boutique* y *apart hoteles*, más una muestra representativa de los hoteles categorizados como 1 y 2 estrellas, *hostels*, residenciales y sindicales.

Cuadro 1 Establecimientos, habitaciones disponibles y plazas disponibles por categoría hotelera. Ciudad de Buenos Aires. Marzo 2009

	Categoría									
	Hoteleros ³							Parahoteleros ³		
	Total	1 y 2*	3*	4*	5*	Apart	Boutique	Total	Hostel	Otros/resto
Establecimientos	333	89	61	63	23	45	52	284	119	165
Habitaciones o unidades disponibles ¹	694.314	118.668	129.890	194.370	165.044	58.466	27.876	174.189	39.060	135.129
Plazas disponibles ²	1.491.948	261.795	290.873	404.519	318.649	158.689	57.423	410.905	112.964	297.941

¹ Habitaciones o unidades disponibles en el mes: cantidad de habitaciones o unidades del establecimiento hotelero multiplicado por la cantidad de días que estuvo abierto en el mes de referencia.

² Plazas disponibles: número total de camas fijas y supletorias multiplicadas por la cantidad de días que se encuentra abierto cada establecimiento.

³ **Establecimientos hoteleros** son aquellos categorizados como hoteles de 1, 2, 3, 4 y 5 estrellas, *boutique* y *apart hoteles*, mientras que los **establecimientos parahoteleros**, incluyen hoteles sindicales, *hostel*, cabañas, *bungalows*, hospedajes, *bed & breakfast*, hosterías, residenciales, etc.

Fuente: Dirección General de Estadística y Censos (Ministerio de Hacienda GCBA). EOH.

Cuadro 2 Tasa de ocupación de habitaciones¹ por categoría hotelera. Ciudad de Buenos Aires. Mayo 2008/mayo 2009 (en porcentaje)

Período	Categoría									
	Hoteleros ²							Parahoteleros ²		
	Total	1 y 2*	3*	4*	5*	Apart	Boutique	Total	Hostel	Otros/resto
2008										
Mayo	67,4	54,2	68,2	73,3	72,3	61,2	56,6	42,3	---	42,3
Junio	61,2	53,7	60,5	66,4	63,2	59,5	46,6	42,1	---	42,1
Julio	70,7	69,9	71,8	76,8	66,1	66,5	56,3	48,4	---	48,4
Agosto	66,4	59,9	67,9	72,7	66,8	58,8	52,8	46,3	---	46,3
Septiembre	67,0	56,9	67,0	73,8	68,8	64,7	53,9	46,4	---	46,4
Octubre	68,2	58,7	66,5	73,8	73,9	61,4	52,8	45,7	---	45,7
Noviembre	70,1	54,9	67,9	76,9	77,7	64,3	59,6	43,8	---	43,8
Diciembre	55,2	41,2	52,4	59,6	63,5	51,3	55,1	40,5	---	40,5
2009										
Enero	47,0	33,3	42,0	51,1	56,4	46,3	47,1	30,0	---	30,0
Febrero	51,4	36,4	47,7	52,2	65,4	47,5	51,6	35,0	---	35,0
Marzo ³	53,3	38,7	50,6	55,3	65,3	50,9	48,4	37,5	---	37,5
Abril ³	54,4	42,1	57,8	58,4	57,1	53,6	48,8	38,7	---	38,7
Mayo ³	50,1	37,1	54,7	55,7	51,2	48,3	42,9	37,8	---	37,8

¹ Es la relación entre las habitaciones ocupadas y las habitaciones disponibles. Surge de dividir la cantidad de las primeras sobre la cantidad de las segundas.

² **Establecimientos hoteleros** son aquellos categorizados como hoteles de 1, 2, 3, 4 y 5 estrellas, *boutique* y *apart hoteles*, mientras que los **establecimientos parahoteleros**, incluyen hoteles sindicales, *hostel*, cabañas, *bungalows*, hospedajes, *bed & breakfast*, hosterías, residenciales, etc.

³ Valores provisionarios.

Nota: los datos representan la totalidad de los establecimientos para todas las categorías hoteleras. A partir del año 2007, los hoteles correspondientes a la categoría de una y dos estrellas, fueron seleccionados en forma conjunta para la muestra, por consecuencia los datos se exponen unificados. En el caso particular de los *hostels*, no se publica la tasa de ocupación de habitaciones por tratarse de establecimientos que prestan el servicio de alojamiento en habitaciones semiprivadas o comunes.

Fuente: Dirección General de Estadística y Censos (Ministerio de Hacienda GCBA). EOH.

Cuadro 3 Tasa de ocupación de plazas¹ por categoría hotelera. Ciudad de Buenos Aires. Mayo 2008/mayo 2009 (en porcentaje)

Período	Categoría									
	Hoteleros ²							Parahoteleros ²		
	Total	1 y 2*	3*	4*	5*	Apart	Boutique	Total	Hostel	Otros/resto
2008										
Mayo	52,3	46,2	54,7	56,8	54,2	42,8	49,2	38,9	39,9	38,5
Junio	47,2	44,0	48,2	51,7	47,6	39,9	41,0	38,4	40,9	37,4
Julio	57,8	58,6	60,9	64,3	52,7	45,0	51,1	45,9	49,4	44,4
Agosto	52,6	51,3	54,6	58,6	51,0	40,1	46,7	43,8	44,8	43,4
Septiembre	52,0	48,0	52,0	57,8	52,8	43,2	46,6	42,9	44,5	42,3
Octubre	52,5	50,2	51,7	57,1	54,7	43,1	44,7	41,4	43,8	40,3
Noviembre	53,1	45,8	51,5	58,8	59,6	40,9	51,1	40,7	44,7	39,1
Diciembre	43,5	33,8	41,2	46,3	53,0	36,1	47,4	35,4	42,8	32,5
2009										
Enero	37,8	29,9	34,4	41,1	46,1	31,0	41,6	32,0	48,0	26,0
Febrero	40,2	31,7	38,4	40,6	51,9	31,2	44,9	33,7	44,5	29,6
Marzo ³	40,6	34,4	40,0	40,9	49,9	32,2	40,4	34,1	43,1	30,6
Abril ³	43,2	37,7	46,5	46,8	43,6	36,5	42,6	36,0	45,3	32,4
Mayo ³	39,1	32,1	44,5	44,2	37,6	31,8	36,9	33,8	40,0	31,3

¹ Es la relación entre las plazas ocupadas y las plazas disponibles. Surge de dividir la cantidad de las primeras sobre la cantidad de las segundas.

² **Establecimientos hoteleros** son aquellos categorizados como hoteles de 1, 2, 3, 4 y 5 estrellas, *boutique* y *apart hoteles*, mientras que los **establecimientos parahoteleros**, incluyen hoteles sindicales, *hostel*, cabañas, *bungalows*, hospedajes, *bed & breakfast*, hosterías, residenciales, etc.

³ Valores provisorios.

Nota: los datos representan la totalidad de los establecimientos para todas las categorías hoteleras. A partir del año 2007, los hoteles correspondientes a la categoría de una y dos estrellas, fueron seleccionados en forma conjunta para la muestra, por consecuencia los datos se exponen unificados.

Fuente: Dirección General de Estadística y Censos (Ministerio de Hacienda GCBA). EOH.

Cuadro 4 Tarifa promedio¹ por categoría hotelera. Ciudad de Buenos Aires. Mayo 2008/mayo 2009 (en pesos)

Período	Categoría							
	Hoteleros ²						Parahoteleros ²	
	1 y 2*	3*	4*	5*	Apart	Boutique	Hostel	Otros/resto
2008								
Mayo	105,5	169,7	254,3	654,4	224,5	374,5	40,3	64,0
Junio	112,4	171,3	243,2	565,7	224,0	340,3	39,8	67,1
Julio	114,7	182,3	248,1	548,0	229,3	358,8	40,6	68,1
Agosto	120,0	185,8	248,3	574,5	225,7	362,3	43,2	66,9
Septiembre	122,0	183,6	253,2	597,3	248,3	390,1	45,4	68,0
Octubre	121,9	192,3	262,4	711,7	249,1	396,5	45,6	68,7
Noviembre	116,7	191,0	267,0	720,8	254,0	406,7	49,5	73,1
Diciembre	127,9	190,3	267,7	769,4	267,2	419,2	45,2	85,3
2009								
Enero	131,0	195,9	273,1	728,1	240,8	380,0	50,3	82,0
Febrero	130,4	190,6	267,3	690,2	229,6	391,4	53,3	80,5
Marzo ³	134,5	190,5	268,7	701,2	235,1	386,3	55,3	81,2
Abril ³	134,5	193,3	266,0	680,7	242,2	372,7	50,1	78,5
Mayo ³	134,3	186,8	257,7	670,5	233,3	365,6	51,2	79,6

¹ Es el total facturado por alojamiento en el mes de referencia dividido el total de habitaciones vendidas en el mismo mes, excepto en el caso de los *hostels*, donde el valor de la tarifa es el promedio de lo cobrado por persona/por cama en el mes. El precio está expresado en pesos y no incluye el impuesto al valor agregado.

² **Establecimientos hoteleros** son aquellos categorizados como hoteles de 1, 2, 3, 4 y 5 estrellas, *boutique* y *apart hoteles*, mientras que los **establecimientos parahoteleros**, incluyen hoteles sindicales, *hostel*, cabañas, *bungalows*, hospedajes, *bed & breakfast*, hosterías, residenciales, etc.

³ Valores provisorios.

Nota: los datos representan la totalidad de los establecimientos para todas las categorías hoteleras. A partir del año 2007, los hoteles correspondientes a la categoría de una y dos estrellas, fueron seleccionados en forma conjunta para la muestra, por consecuencia los datos se exponen unificados.

Fuente: Dirección General de Estadística y Censos (Ministerio de Hacienda GCBA). EOH.

Cuadro 5 Personal asalariado¹ por categoría hotelera. Ciudad de Buenos Aires. Primer trimestre 2008/primer trimestre 2009

Período	Categoría									
	Hoteleros ²							Parahoteleros ²		
	Total	1 y 2*	3*	4*	5*	Apart	Boutique	Total	Hostel	Otros/resto
2008										
I Trimestre	11.730	808	1.454	3.280	5.028	767	394	1.367	272	1.095
II Trimestre	11.879	826	1.467	3.328	5.021	799	438	1.399	269	1.130
III Trimestre	11.969	857	1.520	3.303	4.984	795	510	1.177	283	894
IV Trimestre	11.842	830	1.494	3.239	4.945	794	540	1.160	273	888
2009										
I Trimestre ³	11.606	830	1.516	3.171	4.668	804	616	1.124	323	801

¹ **Personal asalariado:** es el conjunto de personas que trabajan en relación de dependencia por un sueldo o jornal, para los establecimientos hoteleros. Excluye al personal perteneciente a agencias de trabajo temporario o a las órdenes de terceras empresas.

² **Establecimientos hoteleros** son aquellos categorizados como hoteles de 1, 2, 3, 4 y 5 estrellas, *boutique* y *apart hoteles*, mientras que los **establecimientos parahoteleros**, incluyen hoteles sindicales, *hostel*, cabañas, *bungalows*, hospedajes, *bed & breakfast*, hosterías, residenciales, etc.

³ Valores provisorios.

Nota: los datos resultan del promedio de la cantidad de asalariados mensual para cada trimestre.

Fuente: Dirección General de Estadística y Censos (Ministerio de Hacienda GCBA). EOH.

Cuadro 6 Personal no asalariado¹ por categoría hotelera. Ciudad de Buenos Aires. Primer trimestre 2008/primer trimestre 2009

Período	Categoría									
	Hoteleros ²							Parahoteleros ²		
	Total	1 y 2*	3*	4*	5*	Apart	Boutique	Total	Hostel	Otros/resto
2008										
I Trimestre	1.451	132	116	254	805	88	56	671	422	249
II Trimestre	1.493	133	114	260	842	85	58	639	391	248
III Trimestre	1.466	124	127	260	818	78	58	666	404	262
IV Trimestre	1.437	141	129	231	790	76	70	692	444	248
2009										
I Trimestre ³	1.223	135	116	200	595	80	99	618	274	344

¹ **Personal no asalariado:** comprende a los **propietarios, empleadores, socios, no asalariados ya sean familiares u otros**, que trabajaron para los establecimientos hoteleros, por lo menos, una hora semanal promedio; al personal temporario, eventual o extra, que son aquellos trabajadores que se desempeñan bajo condiciones especiales, de manera discontinua. Incluye a las personas físicas que trabajaron (a tiempo parcial o total) en esta empresa (excluyendo estudios jurídicos y contables); y a los pasantes, que son los estudiantes seleccionados de distintos centros de estudio, universitario o terciario, que trabajaron en los establecimientos hoteleros, durante un determinado período, en un proyecto predeterminado.

² **Establecimientos hoteleros** son aquellos categorizados como hoteles de 1, 2, 3, 4 y 5 estrellas, *boutique* y *apart hoteles*, mientras que los **establecimientos parahoteleros**, incluyen hoteles sindicales, *hostel*, cabañas, *bungalows*, hospedajes, *bed & breakfast*, hosterías, residenciales, etc.

³ Valores provisorios.

Nota: los datos resultan del promedio de la cantidad de no asalariados mensual para cada trimestre.

Fuente: Dirección General de Estadística y Censos (Ministerio de Hacienda GCBA). EOH.

Cuadro 7 Pernoctaciones por condición de residencia. Total del país y Ciudad de Buenos Aires. Enero 2008/marzo 2009

Período	Total del país			Ciudad de Buenos Aires		
	Total	Residentes	No residentes	Total	Residentes	No residentes
2008						
Enero	6.460.771	5.267.462	1.193.309	839.646	326.013	513.633
Febrero	5.559.955	4.464.514	1.095.441	834.616	343.442	491.174
Marzo	4.442.592	3.424.608	1.017.984	941.558	399.872	541.686
Abril	2.793.661	2.047.631	746.030	869.102	406.272	462.830
Mayo	2.581.934	1.904.477	677.457	909.777	422.640	487.137
Junio	2.265.109	1.664.488	600.621	812.299	384.613	427.686
Julio	3.732.122	2.758.085	974.037	1.021.334	486.829	534.505
Agosto	3.656.934	2.842.681	814.253	936.060	458.646	477.414
Septiembre	3.275.750	2.497.056	778.694	897.168	429.867	467.301
Octubre	3.403.523	2.551.084	852.439	930.737	435.299	495.438
Noviembre	3.374.292	2.441.045	933.247	902.882	401.758	501.124
Diciembre	3.292.424	2.404.193	888.231	772.626	313.527	459.099
2009						
Enero ¹	5.682.092	4.730.687	951.405	686.610	256.494	430.116
Febrero ¹	4.893.383	4.020.108	873.275	659.111	263.126	395.985
Marzo ¹	3.311.948	2.514.541	797.407	767.042	340.747	426.295

¹ Valores provisorios.

Nota: las pernoctaciones indican la cantidad de noches que los turistas se alojaron en los establecimientos hoteleros.

Fuente: INDEC - SECTUR. Dirección General de Estadística y Censos (GCBA). EOH.

Cuadro 8 Viajeros hospedados por condición de residencia. Total del país y Ciudad de Buenos Aires. Enero 2008/marzo 2009

Período	Total del país			Ciudad de Buenos Aires		
	Total	Residentes	No residentes	Total	Residentes	No residentes
2008						
Enero	2.218.612	1.697.465	521.147	344.318	128.400	215.918
Febrero	1.997.802	1.524.649	473.153	351.432	143.088	208.344
Marzo	1.854.669	1.405.891	448.778	395.911	166.656	229.255
Abril	1.354.997	1.025.658	329.339	360.684	166.738	193.946
Mayo	1.267.006	978.413	288.593	370.690	174.548	196.142
Junio	1.101.527	847.891	253.636	333.379	159.513	173.866
Julio	1.653.257	1.290.900	362.357	410.387	191.662	218.725
Agosto	1.632.541	1.298.271	334.270	393.299	190.241	203.058
Septiembre	1.510.750	1.187.173	323.577	363.784	173.377	190.407
Octubre	1.589.874	1.218.873	371.001	374.322	174.785	199.537
Noviembre	1.549.944	1.136.324	413.620	373.756	166.052	207.704
Diciembre	1.466.141	1.062.506	403.635	334.560	138.139	196.421
2009						
Enero ¹	2.007.114	1.593.385	413.729	291.685	112.138	179.547
Febrero ¹	1.801.887	1.421.326	380.561	283.413	117.830	165.583
Marzo ¹	1.442.093	1.088.151	353.942	331.929	148.173	183.756

¹ Valores provisorios.

Nota: se considera viajero a toda persona que se ha trasladado de su lugar de residencia habitual por razones de diversa índole, tales como el ocio, los negocios, la visita a familiares o amigos, etc, que realiza una o más pernoctaciones seguidas en el mismo establecimiento hotelero o para-hotelero y que abona por tal servicio. Un bebé que se aloja sin cargo no se considera viajero porque no ocupa una plaza.

Fuente: INDEC - SECTUR. Dirección General de Estadística y Censos (GCBA). EOH.

Trabajo y Empleo

Cuadros

Cuadro 1	Tasas de actividad, empleo, desocupación, subocupación horaria demandante y no demandante. Ciudad de Buenos Aires, Partidos del Conurbano, GBA y total de aglomerados urbanos. Primer trimestre 2008	70
Cuadro 2	Evolución de las tasas de actividad, empleo, desocupación y subocupación horaria total, demandante y no demandante. Ciudad de Buenos Aires. Primer trimestre 2008/primer trimestre 2009	70
Cuadro 3	Evolución de las tasas de actividad, empleo, desocupación y subocupación horaria por sexo. Ciudad de Buenos Aires. Años 2003/2007	70
Cuadro 4	Evolución de las tasas de actividad, empleo, desocupación y subocupación horaria por grupos de edad. Ciudad de Buenos Aires. Años 2003/2007	71
Cuadro 5	Distribución de la población ocupada por rama de actividad. Ciudad de Buenos Aires. Años 2003/2007	71
Cuadro 6	Distribución porcentual de la población ocupada por tramos de horas trabajadas. Ciudad de Buenos Aires. Años 2003/2007	71
Cuadro 7	Distribución porcentual de la población ocupada por nivel educativo alcanzado. Ciudad de Buenos Aires. Años 2003/2007	71
Cuadro 8	Distribución porcentual de la población ocupada por categoría ocupacional. Ciudad de Buenos Aires. Años 2003/2007	72
Cuadro 9	Distribución porcentual de la población asalariada según descuento jubilatorio. Ciudad de Buenos Aires. Años 2003/2007	72
Cuadro 10	Ingreso promedio mensual de la ocupación principal por categoría ocupacional. Ciudad de Buenos Aires. Años 2003/2007	72
Cuadro 11	Evolución del empleo privado formal (índice mayo 2000=100, variaciones porcentuales seleccionadas y principales tasas). Ciudad de Buenos Aires. Mayo 2008/mayo 2009	72
Cuadro 12	Evolución del empleo privado formal por tamaño de la empresa (índice base mayo 2000=100 y variaciones porcentuales seleccionadas). Ciudad de Buenos Aires. Mayo 2008/mayo 2009	73
Cuadro 13	Evolución del empleo privado formal por rama de actividad (índice base mayo 2000=100). Ciudad de Buenos Aires. Mayo 2008/mayo 2009	74
Cuadro 14	Variación porcentual del empleo privado formal por rama de actividad. Ciudad de Buenos Aires. Mayo 2008/mayo 2009	75
Cuadro 15	Distribución porcentual del empleo privado formal por sexo. Ciudad de Buenos Aires. Mayo 2008/mayo 2009	76
Cuadro 16	Distribución porcentual del empleo privado formal por calificación ocupacional y sexo. Ciudad de Buenos Aires. Mayo 2008/mayo 2009	77
Cuadro 17	Distribución porcentual del empleo privado formal por modalidad de contratación y sexo. Ciudad de Buenos Aires. Mayo 2008/mayo 2009	78

Cuadros

Cuadro 18	Distribución porcentual de la dotación de personal en empresas privadas por jerarquía ocupacional y sexo. Ciudad de Buenos Aires. Mayo 2008/mayo 2009	79
Cuadro 19	Distribución porcentual de empresas privadas según movimientos de personal. Ciudad de Buenos Aires. Mayo 2008/mayo 2009	80
Cuadro 20	Distribución porcentual de empresas privadas con altas y bajas de personal según motivo del movimiento. Ciudad de Buenos Aires. Mayo 2008/mayo 2009	81
Cuadro 21	Distribución porcentual de las desvinculaciones de personal de las empresas privadas según modalidad legal. Ciudad de Buenos Aires. Mayo 2008/mayo 2009	82
Cuadro 22	Distribución porcentual de la demanda laboral de las empresas privadas. Ciudad de Buenos Aires. Mayo 2008/mayo 2009	83
Cuadro 23	Distribución porcentual de empresas privadas con puestos vacantes. Ciudad de Buenos Aires. Mayo 2008/mayo 2009	83
Cuadro 24	Distribución porcentual de puestos vacantes por sexo. Ciudad de Buenos Aires. Mayo 2008/mayo 2009	83
Cuadro 25	Distribución porcentual de puestos vacantes por calificación ocupacional. Ciudad de Buenos Aires. Mayo 2008/mayo 2009	84
Cuadro 26	Distribución porcentual de los puestos no cubiertos por las empresas privadas según sexo. Ciudad de Buenos Aires. Mayo 2008/mayo 2009	84
Cuadro 27	Distribución porcentual de puestos no cubiertos por las empresas privadas según calificación de la tarea. Ciudad de Buenos Aires. Mayo 2008/mayo 2009	85
Cuadro 28	Evolución de la dotación de personal según expectativas empresarias. Ciudad de Buenos Aires. Mayo 2008/mayo 2009	85
Cuadro 29	Tasas de movilidad de la mano de obra por tipo de contratación. Ciudad de Buenos Aires. Mayo 2008/mayo 2009	86
Cuadro 30	Tasas de movilidad de la mano de obra por calificación de la tarea. Ciudad de Buenos Aires. Mayo 2008/mayo 2009	87

► Trabajo y Empleo

En este capítulo se difunden estadísticas que caracterizan la situación laboral en la Ciudad de Buenos Aires a través de un conjunto de indicadores provenientes de la Encuesta Permanente de Hogares (EPH), la Encuesta Anual de Hogares (EAH) y la Encuesta de Indicadores Laborales (EIL).

Debido a las diferentes unidades de análisis de dichos relevamientos, los datos que se presentan pueden dividirse en dos dimensiones: por un lado, la EPH y la EAH relevan estadísticas ocupacionales referidas a la población que reside en la Ciudad de Buenos Aires; y, por otro lado, la EIL exhibe un conjunto de indicadores sobre la evolución del empleo privado formal captados a través de un relevamiento a empresas.

A continuación se enuncian una serie de definiciones básicas para facilitar la comprensión de los datos presentados:

Encuesta Permanente de Hogares

Es un programa nacional de producción sistemática y permanente de indicadores sociales que lleva a cabo el Instituto Nacional de Estadística y Censos (INDEC) conjuntamente con las Direcciones Provinciales de Estadística (DPE). Tiene por objeto relevar las características sociodemográficas y socioeconómicas de la población.

Población Económicamente Activa (PEA): la integran las personas que tienen una ocupación o que sin tenerla la están buscando activamente. Está compuesta por la población ocupada más la población desocupada.

Población ocupada: conjunto de personas que tiene por lo menos una ocupación, es decir, que en la semana de referencia ha trabajado como mínimo una hora. El criterio de una hora trabajada, además de preservar la comparabilidad con otros países, permite captar las múltiples ocupaciones informales y/o de baja intensidad que realiza la población. Para poder discriminar dentro del nivel de empleo qué parte corresponde al empleo de baja intensidad, puede restarse del empleo total aquellos que trabajan menos de cierta cantidad de horas (por ejemplo los subocupados).

Población desocupada: se refiere a personas que, no teniendo ocupación, están buscando activamente trabajo. Corresponde a desocupación abierta. Este concepto no incluye otras formas de precariedad laboral (también relevadas por la EPH) tales como personas que realizan trabajos transitorios mientras buscan activamente una ocupación, aquéllas que trabajan jornadas involuntariamente por debajo de lo normal, los desocupados que han suspendido la búsqueda por falta de oportunidades visibles de empleo, los ocupados en puestos por debajo de la remuneración vital mínima o en puestos por debajo de la calificación, etc.

Población subocupada: se refiere a los ocupados que trabajan menos de 35 horas semanales por causas involuntarias y desean trabajar más horas.

Tasa de actividad: calculada como porcentaje entre la población económicamente activa y la población total.

Tasa de empleo: calculada como porcentaje entre la población ocupada y la población total.

Tasa de desocupación: calculada como porcentaje entre la población desocupada y la población económicamente activa.

Tasa de subocupación: calculada como porcentaje entre la población de subocupados y la población económicamente activa.

Tasa de subocupación horaria demandante: calculada como porcentaje entre la población de subocupados demandantes de ocupación y la población económicamente activa.

Tasa de subocupación horaria no demandante: calculada como porcentaje entre la población de subocupados no demandantes de ocupación y la población económicamente activa.

Encuesta Anual de Hogares

Es un relevamiento llevado a cabo por la Dirección General de Estadística y Censos del Gobierno de la Ciudad de Buenos Aires entre los meses de octubre y diciembre de cada año. Tiene como objetivo brindar conocimiento sobre la situación socioeconómica de la población de la Ciudad y de los hogares conformados por dicha población.

Ingreso promedio de la ocupación principal: se estima como el ingreso declarado por los trabajadores en su ocupación principal dividido el número total de ocupados que declararon ingresos.

Población Económicamente Activa (PEA): la integran las personas de 10 años y más que tienen una ocupación o sin tenerla la están buscando activamente. Está compuesta por la población ocupada más la desocupada.

Población ocupada: ídem EPH.

Población desocupada: ídem EPH.

Población subocupada: ídem EPH.

Tasa de actividad de 10 años y más: calculada como porcentaje de la población económicamente activa sobre la población de 10 años y más.

Tasa de empleo de 10 años y más: calculada como porcentaje entre la población ocupada y la población de 10 años y más.

Tasa de desocupación: calculada como porcentaje entre la población desocupada y la población económicamente activa de 10 años y más.

Tasa de subocupación horaria: calculada como porcentaje entre la población de subocupados y la población económicamente activa de 10 años y más.

Encuesta de Indicadores Laborales

Relevamiento mensual realizado por el Ministerio de Trabajo, Empleo y Seguridad Social de la Nación en conjunto con la Dirección General de Estadística y Censos del Gobierno de la Ciudad de Buenos Aires. Tiene como propósito medir la evolución del empleo privado formal de la Ciudad y sus características principales. El universo de la encuesta comprende al conjunto de las empresas privadas pertenecientes a las actividades secundarias y terciarias localizadas en la Ciudad de Buenos Aires y que cuentan con un plantel de 10 y más ocupados registrados en el Sistema de Seguridad Social.

Tasa de entrada: proporción de altas registradas durante el mes. Se calcula como porcentaje del total de ocupados a fin del mes anterior.

Tasa de salida: proporción de bajas registradas durante el mes. Se calcula como porcentaje del total de ocupados a fin del mes anterior.

Tasa de rotación: promedio simple entre la tasa de entrada y la de salida.

Tasa de reemplazo: proporción de ingresos de personal a nivel de empresas que sustituyen una cantidad equivalente de personal desvinculado. Se calcula como porcentaje del total de ocupados a fin del mes anterior.

Tasa de creación neta de empleo: diferencia entre la tasa de entrada y la tasa de reemplazo.

Tasa de destrucción neta de empleo: diferencia entre la tasa de salida y la tasa de reemplazo.

Cuadro 1 Tasas de actividad, empleo, desocupación, subocupación horaria demandante y no demandante. Ciudad de Buenos Aires, Partidos del Conurbano, GBA y total de aglomerados urbanos. Primer trimestre 2009

Tasas básicas del mercado laboral	Ciudad de Buenos Aires	Partidos del Conurbano	GBA	Total aglomerados urbanos
Tasa de actividad	55,1	46,7	48,6	46,1
Tasa de empleo	50,8	42,6	44,5	42,3
Tasa de desocupación	7,8	8,7	8,4	8,4
Tasa de subocupación horaria	8,1	10,5	9,9	9,1
Subocupación horaria demandante	4,7	6,5	6,1	6,0
Subocupación horaria no demandante	3,4	3,9	3,8	3,1

Nota: las tasas de actividad y empleo se calculan como porcentaje sobre la población total. Las tasas de desocupación y subocupación horaria se calculan como porcentaje sobre la población económicamente activa.

Fuente: Dirección General de Estadística y Censos (Ministerio de Hacienda GCBA) sobre la base de datos de INDEC. EPH 2009.

Cuadro 2 Evolución de las tasas de actividad, empleo, desocupación y subocupación horaria total, demandante y no demandante. Ciudad de Buenos Aires. Primer trimestre 2008/primer trimestre 2009

Tasas básicas del mercado laboral	2008				2009
	1° trimestre	2° trimestre	3° trimestre	4° trimestre	1° trimestre
Tasa de actividad	55,2	53,7	53,7	54,1	55,1
Tasa de empleo	51,5	50,7	50,8	51,2	50,8
Tasa de desocupación	6,6	5,5	5,3	5,5	7,8
Tasa de subocupación horaria	6,1	7,2	7,3	8,1	8,1
Subocupación horaria demandante	4,0	5,2	4,0	5,0	4,7
Subocupación horaria no demandante	2,1	2,0	3,3	3,1	3,4

Nota: las tasas de actividad y empleo se calculan como porcentaje sobre la población total. Las tasas de desocupación y subocupación horaria se calculan como porcentaje sobre la población económicamente activa.

Fuente: Dirección General de Estadística y Censos (Ministerio de Hacienda GCBA) sobre la base de datos de INDEC. EPH 2007 y 2008.

Cuadro 3 Evolución de las tasas de actividad, empleo, desocupación y subocupación horaria por sexo. Ciudad de Buenos Aires. Años 2003/2007

Tasas básicas del mercado laboral	Varón					Mujer				
	2003	2004	2005	2006	2007	2003	2004	2005	2006	2007
Tasa de actividad	70,9	71,3	71,4	72,2	72,6	52,3	53,9	55,0	53,7	53,9
Tasa de empleo	64,6	66,6	67,5	68,9	69,1	45,8	48,7	50,5	49,7	50,7
Tasa de desocupación	8,9	6,5	5,5	4,5	4,8	12,3	9,6	8,2	7,4	6,0
Tasa de subocupación horaria	9,8	8,2	7,5	6,0	6,3	15,5	14,6	13,0	11,2	10,3

Nota: las tasas de actividad y empleo se calculan como porcentaje de la población de 10 años y más. La tasa de desocupación y subocupación horaria se calcula como porcentaje de la población económicamente activa de 10 años y más.

Fuente: Dirección General de Estadística y Censos (Ministerio de Hacienda GCBA). EAH 2003, 2004, 2005, 2006 y 2007.

Cuadro 4 Evolución de las tasas de actividad, empleo, desocupación y subocupación horaria por grupos de edad. Ciudad de Buenos Aires. Años 2003/2007

Tasas básicas del mercado laboral	De 10 a 24 años					De 25 a 49 años					De 50 a 64 años				
	2003	2004	2005	2006	2007	2003	2004	2005	2006	2007	2003	2004	2005	2006	2007
Tasa de actividad	37,3	38,2	36,9	38,3	38,5	87,9	88,5	88,2	88,7	88,8	76,0	77,0	78,9	77,7	76,8
Tasa de empleo	29,1	31,8	31,4	32,8	34,1	80,8	83,2	83,9	84,6	84,6	68,9	71,3	73,7	74,4	73,8
Tasa de desocupación	21,9	16,6	14,9	14,4	11,4	8,0	6,1	5,0	4,5	4,7	9,3	7,4	6,6	4,2	3,9
Tasa de subocupación horaria	14,3	14,5	12,3	10,7	8,6	12,2	10,4	9,3	7,6	8,1	12,1	11,1	9,8	8,7	8,2

Nota: las tasas de actividad y empleo se calculan como porcentaje de la población de 10 años y más. La tasa de desocupación y subocupación horaria se calcula como porcentaje de la población económicamente activa de 10 años y más.

Fuente: Dirección General de Estadística y Censos (Ministerio de Hacienda GCBA). EAH 2003, 2004, 2005, 2006 y 2007.

Cuadro 5 Distribución de la población ocupada por rama de actividad. Ciudad de Buenos Aires. Años 2003/2007

Rama de actividad	2003	2004	2005	2006	2007
Industria manufacturera/Construcción	15,3	13,7	15,1	14,5	15,4
Comercio/Hoteles y restaurantes	20,1	22,4	21,3	22,2	19,5
Transporte, almacenamiento y comunicaciones	6,9	7,1	7,1	7,9	6,6
Actividades financieras/Servicios inmobiliarios, empresariales y de alquiler	18,4	17,8	18,0	17,5	19,8
Administración pública/Defensa y seguridad social	7,0	7,6	7,2	6,8	6,7
Enseñanza/Servicios sociales y de salud	15,5	16,4	15,6	15,8	16,2
Servicios comunitarios, sociales y personales N.C.P.	9,9	8,4	8,9	8,7	9,2
Servicio doméstico	5,9	5,4	5,8	5,2	5,2
Otras ramas ¹	1,1	1,0	1,0	1,4	1,4

¹Otras ramas incluye agricultura, ganadería, caza y silvicultura/electricidad, gas y agua/pesca y servicios conexos/explotación de minas y canteras.

Fuente: Dirección General de Estadística y Censos (Ministerio de Hacienda GCBA). EAH 2003, 2004, 2005, 2006 y 2007.

Cuadro 6 Distribución porcentual de la población ocupada por tramos de horas trabajadas. Ciudad de Buenos Aires. Años 2003/2007

Horas semanales trabajadas	2003	2004	2005	2006	2007
Menos de 16 horas	9,8	8,9	8,0	7,5	6,9
De 16 a menos de 35 horas	18,1	17,5	17,9	18,0	19,0
De 35 a 45 horas	33,2	33,2	34,8	35,9	37,5
Más de 45 horas semanales	36,9	38,7	37,4	36,6	34,6
No trabajó por licencia, vacaciones, enfermedad, etc.	2,0	1,7	1,9	1,9	2,0

Fuente: Dirección General de Estadística y Censos (Ministerio de Hacienda GCBA). EAH 2003, 2004, 2005, 2006 y 2007.

Cuadro 7 Distribución porcentual de la población ocupada por nivel educativo alcanzado. Ciudad de Buenos Aires. Años 2003/2007

Máximo nivel educativo alcanzado	2003	2004	2005	2006	2007
Hasta primario incompleto	2,9	3,0	2,9	2,9	2,9
Primario completo	10,6	9,5	8,6	8,2	9,1
Secundario incompleto	14,5	13,9	14,8	14,6	13,8
Secundario completo	19,7	19,0	19,0	18,4	18,6
Superior incompleto	24,2	23,4	23,6	24,6	23,5
Superior completo y más	28,1	31,1	31,4	31,5	32,3

Nota: se excluye a los que asisten o asistieron como máximo a escuelas especiales no primarias.

Fuente: Dirección General de Estadística y Censos (Ministerio de Hacienda GCBA). EAH 2003, 2004, 2005, 2006 y 2007.

Cuadro 8 Distribución porcentual de la población ocupada por categoría ocupacional. Ciudad de Buenos Aires. Años 2003/2007

Categoría ocupacional	2003	2004	2005	2006	2007
Patrón o empleador	5,1	5,6	5,2	5,1	4,4
Trabajador por cuenta propia	20,7	19,5	19,2	18,5	17,7
Asalariado	73,3	73,7	74,6	75,8	77,2
Trabajador familiar	0,8	1,1	0,9	0,6	0,6

Fuente: Dirección General de Estadística y Censos (Ministerio de Hacienda GCBA). EAH 2003, 2004, 2005, 2006 y 2007.

Cuadro 9 Distribución porcentual de la población asalariada según descuento jubilatorio. Ciudad de Buenos Aires. Años 2003/2007

Asalariados según descuento jubilatorio (excluyendo servicio doméstico)	2003	2004	2005	2006	2007
Le descuentan para jubilación	70,2	68,8	69,7	72,3	74,1
No tiene descuento jubilatorio	29,8	31,2	30,3	27,7	25,8

Fuente: Dirección General de Estadística y Censos (Ministerio de Hacienda GCBA). EAH 2003, 2004, 2005, 2006 y 2007.

Cuadro 10 Ingreso promedio mensual de la ocupación principal por categoría ocupacional. Ciudad de Buenos Aires. Años 2003/2007

Calificación de la ocupación	2003	2004	2005	2006	2007
	(En pesos)				
Total	1.021,9	1.011,3	1.223,9	1.399,4	1.768,2
Patrón o empleador	2.614,2	2.401,1	3.060,2	3.217,0	3.787,2
Trabajador por cuenta propia	1.006,8	940,8	1.074,4	1.281,8	1.673,4
Asalariado	943,2	933,1	1.143,1	1.333,4	1.695,2

Nota: se excluye a la población ocupada que no trabajo parcial o totalmente la semana de referencia, a la población con declaración parcial de ingresos y sin ingresos y se excluye a la población de categoría ocupacional desconocida o sin especificar.

Fuente: Dirección General de Estadística y Censos (Ministerio de Hacienda GCBA). EAH 2003, 2004, 2005, 2006 y 2007.

Cuadro 11 Evolución del empleo privado formal (índice mayo 2000=100, variaciones porcentuales seleccionadas y principales tasas). Ciudad de Buenos Aires. Mayo 2008/mayo 2009

Período	Índice base mayo 2000=100	Variación porcentual			Tasa de entrada ¹	Tasa de salida ²	Tasa de rotación ³	Tasa de reemplazo ⁴	Tasa de creación neta de empleo ⁵	Tasa de destrucción neta de empleo ⁶
		Respecto al mes anterior	Respecto a igual mes del año anterior							
2008										
Mayo	123,0	0,8	5,6	3,6	2,8	3,2	1,8	1,8	1,0	
Junio	123,0	-0,0	5,3	3,0	3,0	3,0	1,6	1,4	1,4	
Julio	123,6	0,5	5,3	3,5	3,1	3,3	1,8	1,8	1,3	
Agosto	124,0	0,3	5,4	2,8	2,5	2,7	1,4	1,4	1,1	
Septiembre	124,1	0,1	5,1	2,7	2,6	2,6	1,5	1,2	1,1	
Octubre	124,1	-0,1	4,5	2,7	2,8	2,7	1,4	1,3	1,3	
Noviembre	123,4	-0,5	2,9	2,6	3,1	2,8	1,5	1,0	1,6	
Diciembre	122,7	-0,6	2,6	2,1	2,7	2,4	1,3	0,8	1,4	
2009										
Enero	122,0	-0,6	1,7	2,2	2,8	2,5	1,2	1,0	1,6	
Febrero	121,9	-0,1	1,3	2,2	2,3	2,2	1,2	1,0	1,1	
Marzo	121,1	-0,7	0,3	2,5	3,1	2,8	1,3	1,2	1,8	
Abril	120,8	-0,2	-1,0	2,7	2,9	2,8	1,5	1,2	1,4	
Mayo	120,5	-0,2	-2,1	2,0	2,2	2,1	1,0	1,0	1,2	

¹ Proporción de altas registradas durante el mes. Se calcula como porcentaje del total de ocupados a fin del mes anterior.

² Proporción de bajas registradas durante el mes. Se calcula como porcentaje del total de ocupados a fin del mes anterior.

³ Promedio simple entre la tasa de entrada y la de salida.

⁴ Proporción de ingresos de personal a nivel de empresas que sustituyen una cantidad equivalente de personal desvinculado. Se calcula como porcentaje del total de ocupados a fin del mes anterior.

⁵ Diferencia entre la tasa de entrada y la tasa de reemplazo.

⁶ Diferencia entre la tasa de salida y la tasa de reemplazo.

Fuente: Dirección General de Estadística y Censos (Ministerio de Hacienda GCBA) sobre la base de datos de MTEYSS-DGEYC. EIL 2008 y 2009.

Cuadro 12 Evolución del empleo privado formal por tamaño de la empresa (índice base mayo 2000 = 100 y variaciones porcentuales seleccionadas). Ciudad de Buenos Aires. Mayo 2008/mayo 2009

Período	Empresas de 10 a 49 ocupados				Empresas de 50 a 199 ocupados				Empresas de 200 y más ocupados			
	Índice base mayo 2000=100	Variación porcentual respecto al mes anterior	Variación porcentual respecto a igual mes del año anterior	Índice base mayo 2000=100	Variación porcentual respecto al mes anterior	Variación porcentual respecto a igual mes del año anterior	Índice base mayo 2000=100	Variación porcentual respecto al mes anterior	Variación porcentual respecto a igual mes del año anterior	Índice base mayo 2000=100	Variación porcentual respecto al mes anterior	Variación porcentual respecto a igual mes del año anterior
2008												
Mayo	122,7	0,7	4,3	125,6	1,0	5,5	119,5	0,7	7,2			
Junio	122,6	-0,1	4,5	125,3	-0,2	4,4	119,8	0,2	7,0			
Julio	123,2	0,5	4,5	125,9	0,5	5,0	120,3	0,4	6,5			
Agosto	123,6	0,3	4,4	126,3	0,4	5,3	120,6	0,3	6,6			
Septiembre	123,6	0,0	4,1	126,5	0,2	5,3	120,8	0,2	6,0			
Octubre	123,3	-0,3	3,1	126,7	0,1	5,4	120,8	0,0	5,0			
Noviembre	122,9	-0,3	1,4	125,1	-1,3	3,2	120,7	-0,1	4,3			
Diciembre	122,3	-0,5	1,7	123,4	-1,4	1,7	120,9	0,1	4,5			
2009												
Enero	122,0	-0,3	1,5	122,4	-0,8	0,4	120,0	-0,7	3,3			
Febrero	122,0	0,0	1,2	121,9	-0,4	-0,5	120,3	0,2	3,1			
Marzo	121,0	-0,8	0,3	120,8	-0,9	-1,5	120,0	-0,2	2,2			
Abril	121,0	0,0	-0,7	120,3	-0,5	-3,3	119,7	-0,3	0,9			
Mayo	120,7	-0,2	-1,6	119,6	-0,5	-4,7	119,8	0,1	0,3			

Fuente: Dirección General de Estadística y Censos (Ministerio de Hacienda GCBA) sobre la base de datos de MTEYSS-DGEYC. EIL 2008 y 2009.

Cuadro 13 Evolución del empleo privado formal por rama de actividad (índice base mayo 2000=100). Ciudad de Buenos Aires. Mayo 2008/mayo 2009

Rama de actividad	2009												
	Mayo	Junio	Julio	Agosto	Septiembre	Octubre	Noviembre	Diciembre	Enero	Febrero	Marzo	Abril	Mayo
Industria manufacturera	114,9	115,4	115,0	115,7	115,7	115,9	115,2	115,4	115,6	114,7	114,1	113,9	113,5
Construcción	119,3	119,8	120,3	121,4	120,7	117,6	117,1	111,6	111,1	111,6	108,7	107,7	105,2
Comercio/Hoteles y restaurantes	117,1	117,1	118,0	117,9	117,6	116,4	115,5	114,9	113,6	113,1	112,3	112,2	112,2
Transporte, almacenamiento y comunicaciones	121,8	120,9	120,8	120,3	119,8	121,1	120,0	119,4	118,8	119,3	118,5	118,6	118,0
Actividades financieras, servicios inmobiliarios y a las empresas	128,1	128,1	129,8	130,4	131,1	131,6	131,2	131,3	131,4	131,4	129,2	128,3	128,3
Servicios comunitarios, sociales y personales N.C.P.	134,0	133,9	134,5	135,4	136,1	136,8	136,3	135,4	133,3	133,9	136,2	136,6	136,8
Electricidad, gas y agua	88,2	88,1	80,0	79,3	78,6	77,5	79,2	80,2	79,2	76,6	76,1	74,2	73,8

Fuente: Dirección General de Estadística y Censos (Ministerio de Hacienda GCBA) sobre la base de datos de MTEYS-DGEYC. EIL 2008 y 2009.

Cuadro 14 Variación porcentual del empleo privado formal por rama de actividad. Ciudad de Buenos Aires. Mayo 2008/mayo 2009

Período	Industria manufacturera		Construcción		Comercio/Hoteles y restaurantes		Transporte, almacenamiento y comunicaciones		Actividades financieras, servicios inmobiliarios y a las empresas		Servicios comunitarios, sociales y personales N.C.P.		Electricidad, gas y agua	
	Variación porcentual respecto al mes anterior	Variación porcentual respecto a igual mes del año anterior	Variación porcentual respecto al mes anterior	Variación porcentual respecto a igual mes del año anterior	Variación porcentual respecto al mes anterior	Variación porcentual respecto a igual mes del año anterior	Variación porcentual respecto al mes anterior	Variación porcentual respecto a igual mes del año anterior	Variación porcentual respecto al mes anterior	Variación porcentual respecto a igual mes del año anterior	Variación porcentual respecto al mes anterior	Variación porcentual respecto a igual mes del año anterior	Variación porcentual respecto al mes anterior	Variación porcentual respecto a igual mes del año anterior
2008														
Mayo	0,1	3,6	2,0	4,0	0,9	4,0	1,0	7,9	0,8	5,9	0,7	7,8	2,7	-7,1
Junio	0,4	3,7	0,4	4,4	0,0	4,0	-0,7	6,6	-0,0	5,3	-0,1	7,5	-0,1	-3,5
Julio	-0,3	3,0	0,5	5,9	0,8	4,4	-0,0	6,1	1,3	6,3	0,5	6,9	-9,2	-13,9
Agosto	0,6	2,7	0,9	7,0	-0,1	4,2	-0,5	5,4	0,5	6,9	0,6	7,1	-0,8	-17,6
Septiembre	0,0	2,5	-0,6	7,4	-0,2	3,6	-0,4	4,8	0,5	6,6	0,5	7,2	-1,0	-16,6
Octubre	0,2	1,6	-2,5	7,0	-1,1	1,5	1,1	5,4	0,4	6,2	0,5	7,1	-1,4	-15,3
Noviembre	-0,7	1,1	-0,4	5,6	-0,8	-0,5	-0,9	2,9	-0,3	4,7	-0,3	5,7	2,2	-14,4
Diciembre	0,2	2,4	-4,7	3,8	-0,5	-1,2	-0,5	1,0	0,1	5,2	-0,7	5,1	1,3	-12,7
2009														
Enero	0,2	2,9	-0,4	1,6	-1,2	-2,2	-0,5	-0,5	0,1	4,6	-1,6	3,2	-1,2	-13,5
Febrero	-0,8	0,6	0,4	0,4	-0,4	-2,9	0,4	-0,3	-0,0	4,9	0,5	3,6	-3,3	-9,7
Marzo	-0,6	0,5	-2,6	-3,6	-0,8	-3,3	-0,6	-1,8	-1,7	3,5	1,7	3,7	-0,6	-8,9
Abril	-0,2	-0,8	-0,9	-7,9	0,0	-3,2	0,0	-1,7	-0,7	1,0	0,3	2,7	-2,5	-13,6
Mayo	-0,3	-1,2	-2,3	-11,8	0,0	-4,1	-0,4	-3,0	0,0	0,1	0,1	2,1	-0,6	-16,4

Fuente: Dirección General de Estadística y Censos (Ministerio de Hacienda ccba) sobre la base de datos de MTEYSS-DGEYC. EL 2008 y 2009.

Cuadro 15 Distribución porcentual del empleo privado formal por sexo.
Ciudad de Buenos Aires. Mayo 2008/mayo 2009

Período	Varones	Mujeres
2008		
Mayo	60,6	39,4
Junio	61,3	38,7
Julio	60,8	39,2
Agosto	62,8	37,2
Septiembre	60,8	39,2
Octubre	62,4	37,6
Noviembre	62,9	37,1
Diciembre	63,2	36,8
2009		
Enero	63,6	36,4
Febrero	63,8	36,2
Marzo	65,1	34,9
Abril	62,9	37,1
Mayo	63,0	37,0

Fuente: Dirección General de Estadística y Censos (Ministerio de Hacienda GCBA) sobre la base de datos de MTEYSS-DGEYC. EIL 2008 y 2009.

Cuadro 16 Distribución porcentual del empleo privado formal por calificación ocupacional y sexo. Ciudad de Buenos Aires. Mayo 2008/mayo 2009

Período	Total de ocupados						Varones						Mujeres					
	Profesionales	Técnicos	Operativos	No calificados	Profesionales	Técnicos	Operativos	No calificados	Profesionales	Técnicos	Operativos	No calificados	Profesionales	Técnicos	Operativos	No calificados		
2008																		
Mayo	10,3	24,6	46,7	18,4	11,4	22,3	46,0	20,3	8,6	28,2	47,7	15,5						
Junio	11,7	22,6	46,7	19,0	12,9	20,2	46,7	20,2	9,7	26,5	46,7	17,0						
Julio	10,0	21,9	49,2	18,9	10,8	19,6	49,2	20,4	8,8	25,3	49,3	16,6						
Agosto	11,2	22,9	47,5	18,4	11,3	21,1	48,3	19,3	11,0	26,0	46,0	17,0						
Septiembre	10,7	22,4	46,0	20,8	11,1	19,9	48,1	20,9	10,2	26,3	42,9	20,7						
Octubre	11,3	24,5	45,6	18,6	11,9	21,7	47,2	19,3	10,4	29,2	43,1	17,4						
Noviembre	11,9	24,0	45,4	18,6	12,4	21,2	47,2	19,2	11,2	28,8	42,5	17,5						
Diciembre	12,4	23,4	47,1	17,1	12,7	21,3	48,8	17,2	11,9	27,0	44,2	16,9						
2009																		
Enero	12,0	23,7	48,9	15,4	12,1	21,1	51,4	15,4	11,9	28,3	44,4	15,4						
Febrero	12,1	23,5	48,7	15,7	12,4	21,1	51,1	15,4	11,5	27,9	44,4	16,1						
Marzo	11,3	21,9	50,1	16,7	11,6	20,1	52,1	16,2	10,8	25,3	46,2	17,7						
Abril	10,7	23,3	48,9	17,1	10,9	19,8	53,0	16,3	10,5	29,1	42,0	18,4						
Mayo	10,8	22,6	48,6	18,0	11,0	19,1	52,0	17,9	10,4	28,6	42,8	18,3						

Fuente: Dirección General de Estadística y Censos (Ministerio de Hacienda GCBA) sobre la base de datos de MITEYSS-DGEYC. EIL 2008 y 2009.

Cuadro 17 Distribución porcentual del empleo privado formal por modalidad de contratación y sexo. Ciudad de Buenos Aires, Mayo 2008/mayo 2009

Período	Total de ocupados						Varones						Mujeres					
	Tiempo indeterminado	Tiempo determinado	Personal de agencias	Tiempo indeterminado	Tiempo determinado	Personal de agencias	Tiempo indeterminado	Tiempo determinado	Personal de agencias	Tiempo indeterminado	Tiempo determinado	Personal de agencias	Tiempo indeterminado	Tiempo determinado	Personal de agencias	Tiempo indeterminado	Tiempo determinado	Personal de agencias
2008																		
Mayo	93,7	5,0	1,4	94,6	4,1	1,3	92,1	6,3	1,6									
Junio	94,2	3,9	1,8	95,1	3,4	1,5	92,7	4,8	2,5									
Julio	92,8	4,1	3,1	94,0	3,5	2,5	91,0	5,0	4,1									
Agosto	93,3	4,1	2,6	94,7	3,1	2,1	90,9	5,6	3,5									
Septiembre	90,3	7,4	2,2	92,6	5,5	1,9	86,8	10,4	2,8									
Octubre	94,3	4,9	0,8	95,7	3,5	0,7	91,9	7,2	0,9									
Noviembre	93,3	5,3	1,4	94,9	3,9	1,2	90,5	7,8	1,7									
2009																		
Diciembre	93,6	5,0	1,4	94,8	4,0	1,2	91,5	6,7	1,8									
Enero	94,4	3,7	1,9	95,7	2,7	1,5	92,1	5,3	2,6									
Febrero	95,0	3,6	1,4	95,8	2,9	1,2	93,5	4,7	1,7									
Marzo	94,3	4,0	1,7	95,2	3,5	1,2	92,7	4,8	2,5									
Abril	94,7	4,1	1,2	95,2	3,7	1,1	93,8	4,9	1,3									
Mayo	94,6	4,2	1,2	95,3	3,6	1,1	93,3	5,3	1,4									

Fuente: Dirección General de Estadística y Censos (Ministerio de Hacienda ccba) sobre la base de datos de MTEYSS-DGEYC. EIL 2008 y 2009.

Cuadro 18 Distribución porcentual de la dotación de personal en empresas privadas por jerarquía ocupacional y sexo. Ciudad de Buenos Aires. Mayo 2008/mayo 2009

Jerarquía ocupacional	2008												2009				
	May.	Jun.	Jul.	Ago.	Sep.	Oct.	Nov.	Dic.	Ene.	Feb.	Mar.	Abr.	May.				
Total	100,0	100,0	100,0	100,0	100,0	100,0	100,0	100,0	100,0	100,0	100,0	100,0	100,0				
Directivos	3,6	3,8	3,5	3,4	3,3	3,8	3,6	3,7	3,7	3,7	3,6	3,3	3,4				
Jefes intermedios administrativo-contables	2,5	2,4	2,4	2,4	2,2	2,4	2,3	2,3	2,3	2,3	2,4	2,2	2,2				
Jefes intermedios de producción de bienes y servicios	4,2	4,5	4,4	4,6	4,5	4,6	4,8	4,5	4,5	4,5	4,6	4,2	4,2				
Ejecución directa de tareas administrativo-contables	29,3	28,4	26,2	25,9	24,6	24,6	24,9	26,0	26,3	25,3	25,6	24,2	24,3				
Ejecución directa de tareas de producción de bienes y servicios	60,4	60,9	63,4	63,6	65,2	64,6	64,5	63,4	63,2	64,1	63,7	66,1	65,9				
Mujeres	100,0	100,0	100,0	100,0	100,0	100,0	100,0	100,0	100,0	100,0	100,0	100,0	100,0				
Directivos	2,0	2,2	2,3	2,3	2,3	2,7	2,5	2,6	2,6	2,6	2,4	2,3	2,4				
Jefes intermedios administrativo-contables	2,4	2,4	2,5	2,5	2,2	2,6	2,5	2,5	2,6	2,6	2,8	2,6	2,4				
Jefes intermedios de producción de bienes y servicios	3,4	3,5	3,3	3,7	3,4	3,4	3,4	3,3	3,2	3,1	3,0	2,6	2,9				
Ejecución directa de tareas administrativo-contables	39,4	37,2	35,5	36,2	32,3	33,1	33,6	34,9	35,9	34,3	35,5	32,4	32,0				
Ejecución directa de tareas de producción de bienes y servicios	52,8	54,6	56,5	55,2	59,8	58,3	58,0	56,7	55,7	57,4	56,3	60,2	60,3				
Varones	100,0	100,0	100,0	100,0	100,0	100,0	100,0	100,0	100,0	100,0	100,0	100,0	100,0				
Directivos	4,6	4,7	4,4	4,0	4,0	4,4	4,2	4,3	4,3	4,4	4,3	3,9	3,9				
Jefes intermedios administrativo-contables	2,5	2,3	2,3	2,4	2,2	2,2	2,2	2,2	2,2	2,2	2,2	1,9	2,1				
Jefes intermedios de producción de bienes y servicios	4,8	5,2	5,2	5,2	5,3	5,4	5,6	5,2	5,3	5,4	5,5	5,1	4,9				
Ejecución directa de tareas administrativo-contables	22,9	22,9	20,3	19,9	19,7	19,5	19,7	20,9	20,8	20,2	20,3	19,4	19,8				
Ejecución directa de tareas de producción de bienes y servicios	65,2	64,9	67,9	68,6	68,7	68,4	68,3	67,3	67,4	67,9	67,7	69,6	69,3				

Fuente: Dirección General de Estadística y Censos (Ministerio de Hacienda GCBA) sobre la base de datos de MTEYSS-DGEYC. EIL 2008 y 2009.

Cuadro 19 Distribución porcentual de empresas privadas según movimientos de personal. Ciudad de Buenos Aires.
 Mayo 2008/mayo 2009

Período	Empresas con altas solamente	Empresas con bajas solamente	Empresas con altas y bajas	Empresas sin movimiento
2008				
Mayo	14,4	12,7	25,2	47,7
Junio	13,4	13,7	22,7	50,2
Julio	12,8	14,3	22,0	50,9
Agosto	11,6	14,4	19,8	54,3
Septiembre	10,0	14,9	20,6	54,5
Octubre	12,6	13,8	21,4	52,1
Noviembre	13,2	15,5	18,7	52,5
Diciembre	9,0	14,3	15,3	61,3
2009				
Enero	9,3	14,7	16,5	59,4
Febrero	8,3	17,1	16,3	58,3
Marzo	9,4	20,2	18,6	51,8
Abril	10,3	17,4	21,5	50,7
Mayo	12,2	16,9	16,1	54,8

Fuente: Dirección General de Estadística y Censos (Ministerio de Hacienda GCBA) sobre la base de datos de MTEYSS-DGEYC. EIL 2008 y 2009.

Cuadro 20 Distribución porcentual de empresas privadas con altas y bajas de personal según motivo del movimiento. Ciudad de Buenos Aires. Mayo 2008/mayo 2009

Motivo de altas y bajas	2008												2009				
	May.	Jun.	Jul.	Ago.	Sep.	Oct.	Nov.	Dic.	Ene.	Feb.	Mar.	Abr.	May.				
Altas	100,0	100,0	100,0	100,0	100,0	100,0	100,0	100,0	100,0	100,0	100,0	100,0	100,0				
Por razones de la demanda¹	40,5	39,8	44,9	41,1	36,0	31,4	33,2	38,9	34,8	36,3	37,3	40,4	29,6				
Por razones internas²	59,1	60,2	54,8	58,5	63,7	68,1	62,4	59,7	63,5	63,2	59,9	58,6	69,8				
Cambios en la gestión y el proceso productivo	13,0	9,9	11,6	13,6	19,6	17,6	17,5	10,4	10,9	8,9	12,5	15,8	17,4				
Adecuación de competencias laborales	3,2	1,5	2,1	1,2	2,7	2,3	1,2	2,1	1,2	1,6	1,3	1,7	1,9				
Cubrir vacantes	42,9	48,7	41,0	43,8	41,4	48,2	43,7	47,2	51,4	52,8	46,2	41,0	50,5				
Otras	0,4	0,1	0,4	0,4	0,3	0,5	4,4	1,4	1,8	0,5	2,8	1,0	0,5				
Bajas	100,0	100,0	100,0	100,0	100,0	100,0	100,0	100,0	100,0	100,0	100,0	100,0	100,0				
Bajas decididas por las empresas	38,7	47,7	42,6	38,4	39,1	42,1	46,5	52,8	54,4	33,9	43,6	48,2	47,2				
Por razones de la demanda³	14,0	20,4	20,8	19,5	18,0	17,3	23,2	33,1	34,5	13,1	26,5	23,2	26,1				
Por razones internas⁴	24,7	27,3	21,8	19,0	21,1	24,8	23,3	19,6	19,9	20,7	17,1	25,0	21,0				
Cambios en la gestión y el proceso productivo	5,1	8,9	4,9	3,2	5,5	6,7	7,1	4,6	5,5	4,5	5,7	7,8	4,3				
Razones disciplinarias/inadecuación de competencias laborales	14,3	13,1	13,5	11,6	12,6	15,9	14,1	11,8	10,0	10,9	8,7	10,5	11,8				
Fin de reemplazo	5,3	5,3	3,4	4,2	3,0	2,1	2,1	3,2	4,3	5,4	2,6	6,7	5,0				
Bajas decididas por las personas	59,5	49,9	53,2	60,2	59,6	52,5	51,6	45,7	43,0	64,7	54,7	47,8	49,2				
Otras	1,8	2,4	4,2	1,4	1,3	5,4	1,9	1,6	2,6	1,5	1,7	4,0	3,6				

¹Incluye las incorporaciones de personal ocasionadas por aumento de la demanda de bienes y/o servicios que produce la empresa.

²Incluye las incorporaciones motivadas por: "Reorganización del proceso productivo", "Incorporación de nuevas máquinas y/o equipos", "Cambios organizativos en la gestión de la empresa", "Subcontratación de otra empresa", "Adecuación de competencias laborales", "Cubrir vacantes" y "Razones disciplinarias".

³Incluye las desvinculaciones de personal ocasionadas por disminución de la demanda de bienes y/o servicios que produce la empresa.

⁴Incluye las desvinculaciones motivadas por: "Reorganización del proceso productivo", "Incorporación de nuevas máquinas y/o equipos", "Cambios organizativos en la gestión de la empresa", "Subcontratación de otra empresa", "Inadecuación de competencias laborales", "Fin de reemplazo" y "Razones disciplinarias".

Fuente: Dirección General de Estadística y Censos (Ministerio de Hacienda GCBA) sobre la base de datos de MTEYSS-DGEYC. EL 2008 y 2009.

Cuadro 21 Distribución porcentual de las desvinculaciones de personal de las empresas privadas según modalidad legal. Ciudad de Buenos Aires. Mayo 2008/mayo 2009

Modalidad legal de las bajas	2008												2009		
	May.	Jun.	Jul.	Ag.	Sep.	Oct.	Nov.	Dic.	Ene.	Feb.	Mar.	Abr.	May.		
Total	100,0	100,0	100,0	100,0	100,0	100,0	100,0	100,0	100,0	100,0	100,0	100,0	100,0	100,0	
Bajas decididas por las empresas	35,2	42,2	41,4	37,6	37,1	41,5	45,6	49,2	51,8	30,6	39,6	40,9	42,8		
Despidos sin causa	11,8	14,6	14,2	12,4	13,9	13,8	13,6	9,5	12,5	10,5	13,7	14,5	12,4		
Despidos con justa causa (incluye razones disciplinarias)	4,2	4,9	5,1	4,9	3,7	4,5	7,7	6,3	5,1	4,2	4,8	4,9	5,8		
Finalización período de prueba	9,9	12,0	8,5	8,3	6,7	14,0	7,5	4,9	10,9	6,6	5,6	6,2	5,0		
Finalización de obra (sólo "construcción")	4,9	3,7	5,0	6,4	9,1	4,8	4,9	9,5	9,9	6,1	12,1	11,9	13,0		
Finalización de dontrato por tiempo determinado	4,3	7,1	8,6	5,7	3,7	4,5	11,9	19,0	13,3	3,2	3,4	3,4	6,7		
Bajas decididas por las personas	61,7	51,3	53,8	60,6	60,2	53,4	52,4	47,7	45,2	65,7	56,4	55,2	49,9		
Renuncia	60,9	50,7	52,8	60,0	59,9	52,9	51,9	47,5	44,4	64,9	55,0	53,9	48,4		
Jubilación	0,8	0,7	1,0	0,5	0,3	0,6	0,4	0,2	0,9	0,8	1,4	1,3	1,6		
Otras	3,1	6,5	4,8	1,8	2,8	5,0	2,0	3,1	2,9	3,7	4,0	3,9	7,2		

Fuente: Dirección General de Estadística y Censos (Ministerio de Hacienda GCBA) sobre la base de datos de MTEYSS-DGEYC. EIL 2008 y 2009.

Cuadro 22 Distribución porcentual de la demanda laboral de las empresas privadas. Ciudad de Buenos Aires. Mayo 2008/mayo 2009

Demanda laboral de las empresas	2008								2009				
	May.	Jun.	Jul.	Ago.	Sep.	Oct.	Nov.	Dic.	Ene.	Feb.	Mar.	Abr.	May.
Total	100,0	100,0	100,0	100,0	100,0	100,0	100,0	100,0	100,0	100,0	100,0	100,0	100,0
No realizaron búsquedas de personal	58,8	63,0	64,1	66,8	68,1	65,3	67,7	75,3	73,5	75,0	71,7	67,3	70,6
Realizaron búsquedas de personal	41,2	37,0	35,9	33,2	31,9	34,7	32,3	24,7	26,5	25,0	28,3	32,7	29,4
Incorporaron todos los puestos buscados	37,5	33,3	31,8	29,1	28,9	30,5	30,5	23,1	24,5	23,6	26,8	30,3	27,2
Incorporaron parte de los puestos buscados	2,1	2,8	3,0	2,3	1,6	3,6	1,5	1,3	1,4	1,0	1,2	1,5	1,1
No incorporaron ninguno de los puestos buscados	1,5	0,9	1,2	1,8	1,4	0,7	0,4	0,4	0,6	0,4	0,3	0,9	1,2

Fuente: Dirección General de Estadística y Censos (Ministerio de Hacienda GCBA) sobre la base de datos de MTEYSS-DGEYC. EIL 2008 y 2009.

Cuadro 23 Distribución porcentual de empresas privadas con puestos vacantes¹. Ciudad de Buenos Aires. Mayo 2008/mayo 2009

Período	Empresas con puestos vacantes	Empresas sin puestos vacantes
2008		
Mayo	10,5	89,5
Junio	11,3	88,7
Julio	11,3	88,7
Agosto	10,2	89,8
Septiembre	9,1	90,9
Octubre	9,5	90,5
Noviembre	7,7	92,3
Diciembre	6,2	93,8
2009		
Enero	5,5	94,5
Febrero	7,8	92,2
Marzo	7,8	92,2
Abril	9,1	90,9
Mayo	8,1	91,9

¹ Puestos vacantes: refiere al puesto de trabajo vacío que la empresa busca activamente cubrir con un trabajador ajeno a la empresa y con fecha máxima de inicio el primer día hábil del mes siguiente. Por ello, el aumento de empresas sin puestos vacantes puede deberse a la plena ocupación de la capacidad instalada o al descenso en la realización de búsqueda de personal para cubrir puestos de trabajo vacíos (ver Cuadro 22).

Fuente: Dirección General de Estadística y Censos (Ministerio de Hacienda GCBA) sobre la base de datos de MTEYSS-DGEYC. EIL 2008 y 2009.

Cuadro 24 Distribución porcentual de puestos vacantes por sexo. Ciudad de Buenos Aires. Mayo 2008/mayo 2009

Período	Puestos vacantes en empresas privadas		
	Mujeres	Varones	Indistinto
2008			
Mayo	9,0	28,2	62,8
Junio	4,2	36,0	59,8
Julio	4,8	57,1	38,1
Agosto	7,6	48,1	44,4
Septiembre	14,5	41,2	44,3
Octubre	11,3	49,5	39,2
Noviembre	15,4	18,7	65,8
Diciembre	4,4	62,2	33,4
2009			
Enero	12,2	28,2	59,6
Febrero	26,7	31,9	41,3
Marzo	14,4	13,1	72,5
Abril	6,3	60,2	33,5
Mayo	8,1	58,8	33,1

Fuente: Dirección General de Estadística y Censos (Ministerio de Hacienda GCBA) sobre la base de datos de MTEYSS-DGEYC. EIL 2008 y 2009.

Cuadro 25 Distribución porcentual de puestos vacantes por calificación ocupacional. Ciudad de Buenos Aires. Mayo 2008/mayo 2009

Período	Puestos vacantes en empresas privadas			
	Profesionales	Técnicos	Operativos	No calificados
2008				
Mayo	9,6	28,1	45,3	17,0
Junio	17,6	31,3	36,9	14,2
Julio	13,2	23,4	55,7	7,8
Agosto	14,2	23,3	50,0	12,5
Septiembre	17,7	12,7	59,4	10,2
Octubre	14,1	19,8	54,5	11,6
Noviembre	17,0	12,9	59,8	10,2
Diciembre	4,1	11,7	63,0	21,2
2009				
Enero	11,7	33,9	34,5	19,9
Febrero	8,1	40,3	32,1	19,6
Marzo	6,4	13,8	63,6	16,2
Abril	6,7	10,0	64,9	18,4
Mayo	5,1	12,9	78,0	3,9

Fuente: Dirección General de Estadística y Censos (Ministerio de Hacienda GCBA) sobre la base de datos de MTEYSS-DGEYC. EIL 2008 y 2009.

Cuadro 26 Distribución porcentual de los puestos no cubiertos por las empresas privadas según sexo. Ciudad de Buenos Aires. Mayo 2008/mayo 2009

Período	Composición de puestos no cubiertos		
	Mujeres	Varones	Indistinto
2008			
Mayo	11,2	22,4	66,4
Junio	4,1	14,1	81,8
Julio	1,1	70,2	28,8
Agosto	4,3	61,3	34,4
Septiembre	11,2	64,1	24,6
Octubre	4,7	53,5	41,8
Noviembre	16,2	0,9	82,9
Diciembre	4,5	82,5	13,1
2009			
Enero	13,0	24,3	62,8
Febrero	37,4	24,9	37,7
Marzo	19,6	2,5	77,9
Abril	2,9	84,4	12,7
Mayo	0,0	87,1	12,9

Fuente: Dirección General de Estadística y Censos (Ministerio de Hacienda GCBA) sobre la base de datos de MTEYSS-DGEYC. EIL 2008 y 2009.

Cuadro 27 Distribución porcentual de puestos no cubiertos por las empresas privadas según calificación de la tarea. Ciudad de Buenos Aires. Mayo 2008/mayo 2009

Período	Composición de puestos no cubiertos			
	Profesionales	Técnicos	Operativos	No calificados
2008				
Mayo	18,3	31,3	34,5	15,9
Junio	36,7	36,5	24,1	2,7
Julio	10,3	21,7	66,8	1,2
Agosto	12,8	21,6	64,2	1,4
Septiembre	16,8	9,7	72,8	0,7
Octubre	9,9	19,6	66,8	3,7
Noviembre	11,0	10,2	76,0	2,9
Diciembre	4,1	11,2	84,6	-
2009				
Enero	18,3	57,0	15,5	9,2
Febrero	13,4	48,6	29,5	8,5
Marzo	5,1	25,1	17,4	52,4
Abril	5,0	9,6	82,7	2,7
Mayo	2,7	7,6	87,3	2,5

Fuente: Dirección General de Estadística y Censos (Ministerio de Hacienda GCBA) sobre la base de datos de MTEYSS-DGEYC. EIL 2008 y 2009.

Cuadro 28 Evolución de la dotación de personal según expectativas empresarias. Ciudad de Buenos Aires. Mayo 2008/mayo 2009

Período	Expectativas de los empresarios		
	No esperan variación	Esperan altas	Esperan bajas
2008			
Mayo	88,7	9,5	1,8
Junio	92,2	6,6	1,1
Julio	87,3	10,4	2,3
Agosto	91,6	7,2	1,2
Septiembre	93,8	5,1	1,0
Octubre	96,1	2,4	1,5
Noviembre	92,5	3,5	3,9
Diciembre	90,9	5,2	3,9
2009			
Enero	92,8	2,7	4,5
Febrero	91,7	5,2	3,1
Marzo	91,8	4,4	3,8
Abril	89,3	4,2	6,5
Mayo	90,0	5,3	4,7

Fuente: Dirección General de Estadística y Censos (Ministerio de Hacienda GCBA) sobre la base de datos de MTEYSS-DGEYC. EIL 2008 y 2009.

Cuadro 29 Tasas de movilidad de la mano de obra por tipo de contratación. Ciudad de Buenos Aires. Mayo 2008/mayo 2009

Movilidad de la mano de obra	2009												
	Mayo	Junio	Julio	Agosto	Septiembre	Octubre	Noviembre	Diciembre	Enero	Febrero	Marzo	Abril	Mayo
Tasa de entrada¹	3,6	3,0	3,5	2,8	2,7	2,7	2,6	2,1	2,2	2,2	2,5	2,7	2,0
Personal propio	3,6	2,8	3,4	2,8	2,7	2,7	2,6	2,1	2,2	2,2	2,5	2,7	2,0
Contrato duración indeterminada	3,4	2,6	3,2	2,8	2,6	2,5	2,3	1,7	2,1	2,1	2,3	2,5	1,9
Contrato duración determinada	7,8	8,0	8,8	3,4	3,4	5,4	6,9	10,2	4,8	4,9	8,0	7,9	3,3
Personal de agencias	5,9	9,0	8,0	4,0	5,0	3,4	1,4	4,4	3,6	2,1	1,6	2,1	1,5
Tasa de salida²	2,8	3,0	3,1	2,5	2,6	2,8	3,1	2,7	2,8	2,3	3,1	2,9	2,2
Personal propio	2,7	2,8	3,0	2,5	2,6	2,7	3,1	2,7	2,8	2,3	3,1	2,9	2,2
Contrato duración indeterminada	2,6	2,6	2,7	2,3	2,6	2,7	2,8	2,2	2,4	2,3	3,0	2,9	2,1
Contrato duración determinada	4,9	7,0	8,3	5,2	1,8	3,6	8,8	11,6	12,5	3,2	5,1	4,6	4,6
Personal de agencias	6,0	11,0	6,8	4,2	3,0	8,9	1,5	3,7	2,0	1,8	5,5	1,1	2,3
Tasa de rotación³	3,2	3,0	3,3	2,7	2,6	2,7	2,8	2,4	2,5	2,2	2,8	2,8	2,1
Personal propio	3,2	2,8	3,2	2,6	2,6	2,7	2,8	2,4	2,5	2,2	2,8	2,8	2,1
Contrato duración indeterminada	3,0	2,6	2,9	2,6	2,6	2,6	2,6	1,9	2,2	2,2	2,6	2,7	2,0
Contrato duración determinada	6,3	7,5	8,6	4,3	2,6	4,5	7,9	10,9	8,7	4,0	6,6	6,2	4,0
Personal de agencias	5,9	10,0	7,4	4,1	4,0	6,1	1,5	4,1	2,8	1,9	3,5	1,6	1,9
Tasa de reemplazo⁴	1,8	1,6	1,8	1,4	1,5	1,4	1,5	1,3	1,2	1,2	1,3	1,5	1,0
Personal propio	1,7	1,5	1,7	1,4	1,5	1,4	1,5	1,3	1,2	1,2	1,3	1,5	1,0
Contrato duración indeterminada	1,6	1,4	1,6	1,4	1,5	1,3	1,3	0,9	1,1	1,1	1,2	1,5	1,0
Contrato duración determinada	1,4	2,3	4,0	1,0	0,8	1,6	4,5	5,3	0,9	1,0	2,5	1,1	1,2
Personal de agencias	3,4	3,3	3,0	1,5	1,2	0,7	0,6	2,6	1,0	0,9	0,5	0,4	0,6

¹ Relación porcentual entre la cantidad de altas registradas durante el mes y la cantidad de ocupados a fin del mes anterior.

² Relación porcentual entre la cantidad de bajas registradas durante el mes y la cantidad de ocupados a fin del mes anterior.

³ Promedio simple entre la tasa de entrada y la de salida.

⁴ Proporción de ingresos de personal a nivel de empresas que sustituyen una cantidad equivalente de personal desvinculado. Se calcula como porcentaje del total de ocupados a fin del mes anterior.

Fuente: Dirección General de Estadística y Censos (Ministerio de Hacienda GCBA) sobre la base de datos de MTEYSS-DGEYC. EIL 2008 y 2009.

Cuadro 30 Tasas de movilidad de la mano de obra por calificación de la tarea. Ciudad de Buenos Aires. Mayo 2008/mayo 2009

Movilidad de la mano de obra	2009												
	Mayo	Junio	Julio	Agosto	Septiembre	Octubre	Noviembre	Diciembre	Enero	Febrero	Marzo	Abril	Mayo
Tasa de entrada¹	3,6	3,0	3,5	2,8	2,7	2,7	2,6	2,1	2,2	2,2	2,5	2,7	2,0
Profesional	2,0	1,5	1,7	1,2	1,2	1,7	1,4	1,6	1,5	0,5	1,0	1,5	1,0
Técnico	2,4	1,7	1,7	2,1	1,9	1,8	1,6	1,2	1,2	1,6	2,6	1,7	1,3
Calificación operativa	3,9	3,1	4,0	2,8	2,8	2,9	2,7	2,4	2,4	2,5	2,1	2,5	2,0
No calificado	5,3	5,0	5,5	4,7	4,2	4,0	4,2	2,9	3,7	3,5	4,5	5,1	3,4
Tasa de salida²	2,8	3,0	3,1	2,5	2,6	2,8	3,1	2,7	2,8	2,3	3,1	2,9	2,2
Profesional	1,2	2,2	1,4	1,1	1,6	1,3	1,6	1,4	1,9	0,9	1,4	1,7	0,9
Técnico	1,8	1,7	1,9	1,4	1,3	1,7	1,9	1,9	1,7	1,5	2,4	1,9	1,7
Calificación operativa	3,2	3,3	3,4	2,6	2,9	2,9	3,5	2,9	2,9	2,4	3,3	2,9	2,2
No calificado	3,9	4,3	4,6	4,5	3,8	4,7	4,7	4,0	4,8	4,1	4,8	4,9	3,6
Tasa de rotación³	3,2	3,0	3,3	2,7	2,6	2,7	2,8	2,4	2,5	2,2	2,8	2,8	2,1
Profesional	1,6	1,9	1,5	1,2	1,4	1,5	1,5	1,5	1,7	0,7	1,2	1,6	1,0
Técnico	2,1	1,7	1,8	1,8	1,6	1,7	1,8	1,6	1,4	1,5	2,5	1,8	1,5
Calificación operativa	3,6	3,2	3,7	2,7	2,9	2,9	3,1	2,7	2,6	2,5	2,7	2,7	2,1
No calificado	4,6	4,6	5,1	4,6	4,0	4,3	4,5	3,4	4,3	3,8	4,6	5,0	3,5
Tasa de reemplazo⁴	1,8	1,6	1,8	1,4	1,5	1,4	1,5	1,3	1,2	1,2	1,3	1,5	1,0
Profesional	0,5	0,7	0,5	0,4	0,4	0,7	0,7	0,6	0,7	0,2	0,4	0,9	0,4
Técnico	0,9	0,6	0,7	0,8	0,7	0,7	0,7	0,6	0,3	0,5	0,8	0,7	0,5
Calificación operativa	1,7	1,5	1,8	1,2	1,4	1,2	1,4	1,4	1,2	1,4	1,1	1,3	0,9
No calificado	2,4	2,3	2,8	2,2	2,4	2,2	2,3	1,6	1,9	1,6	2,2	2,9	1,6

¹ Relación porcentual entre la cantidad de altas registradas durante el mes y la cantidad de ocupados a fin del mes anterior.

² Relación porcentual entre la cantidad de bajas registradas durante el mes y la cantidad de ocupados a fin del mes anterior.

³ Promedio simple entre la tasa de entrada y la de salida.

⁴ Proporción de ingresos de personal a nivel de empresas que sustituyen una cantidad equivalente de personal desvinculado. Se calcula como porcentaje del total de ocupados a fin de mes anterior.

Fuente: Dirección General de Estadística y Censos (Ministerio de Hacienda GCBA) sobre la base de datos de MTEYSS-DGEYC. EIL 2008 y 2009.

Transporte



Cuadros

Cuadro 1	Transporte. Cantidad de pasajeros que utilizaron los distintos medios de transporte público (en miles). Ciudad de Buenos Aires. Mayo 2008/mayo 2009	91
Cuadro 2	Transporte. Pasajeros que utilizaron las líneas de subterráneos (en miles). Ciudad de Buenos Aires. Abril 2008/abril 2009	92
Cuadro 3	Transporte. Cantidad de pasajeros que utilizaron las líneas de ferrocarriles de acceso a la Ciudad de Buenos Aires (en miles). Ciudad de Buenos Aires. Abril 2008/abril 2009	92
Cuadro 4	Transporte. Cantidad de vehículos que transitaron las autopistas de acceso a la Ciudad (en miles). Ciudad de Buenos Aires. Abril 2008/abril 2009	93
Cuadro 5	Autopistas. Recaudación y circulación. Ciudad de Buenos Aires. Junio 2008/junio 2009 (en pesos y número de vehículos)	93
Cuadro 6	Licencias de conducir. Nuevas y renovadas. Ciudad de Buenos Aires. Año 2009	94

► Transporte

Los datos que responden a la cantidad de pasajeros que utilizan los distintos modos de transporte público (transporte automotor, ferrocarriles y subtes) se corresponden con la cantidad de boletos vendidos por las compañías que proveen los servicios.

En lo que refiere a las autopistas de acceso a la Ciudad los datos corresponden al flujo vehicular pasante por los puestos de peaje ubicados en la autopista Buenos Aires-La Plata y los accesos Norte, Oeste y Ricchieri, quedando excluida la autopista Ezeiza-Cañuelas.

Los datos de circulación reflejan la cantidad de vehículos pasantes, incluyendo a todos aquellos exentos de pago como ambulancias, policía, bomberos, gendarmería, y servicio penitenciario. Los datos de recaudación incluyen los pagos por cabina de peaje y el telepeaje.

Asimismo se incluyen los datos de las licencias de conducir nuevas y renovadas.

Cuadro 1 Transporte. Cantidad de pasajeros que utilizaron los distintos medios de transporte público (en miles). Ciudad de Buenos Aires. Mayo 2008/mayo 2009

Período	Subtes	Líneas de transporte de colectivos				Ferro-carriles ⁴	Total
		D.F. ¹	Grupo 1 ²	Grupo 2 ³	Subtotal		
Miles de pasajeros							
2008							
Mayo	26.099	31.682	110.204	4.709	146.595	38.916	211.610
Junio	24.370	29.949	101.372	4.675	135.996	35.961	196.327
Julio	25.133	30.742	104.586	4.509	139.837	36.942	201.912
Agosto	25.791	29.614	101.948	4.806	136.368	38.899	201.058
Septiembre	27.460	29.940	109.100	4.850	143.890	38.795	210.145
Octubre	27.462	30.912	108.984	4.247	144.143	40.016	211.621
Noviembre	26.366	31.159	109.159	4.244	144.562	39.195	210.123
Diciembre	24.053	28.992	106.005	4.916	139.913	37.546	201.512
2009							
Enero	21.812	28.063	103.234	4.770	136.067	35.078	192.957
Febrero	21.816	26.989	97.517	4.460	128.966	34.521	185.303
Marzo	25.230	28.624	106.910	5.034	140.568	36.886	202.684
Abril	25.445	36.026	.
Mayo	25.177	29.132	107.308	5.297	141.737	36.254	203.168
Variación porcentual							
Mayo 2009 resp. abril 2009 ⁵	-1,1	2,7	3,7	2,7	3,5	0,6	.
Mayo 2009 resp. mayo 2008	-3,5	-8,0	-2,6	12,5	-3,3	-6,8	-4,0
Acum. ene/mayo 2009 resp. ene/mayo 2008 ⁵	14,8	2,1	3,6	7,2	3,4	1,0	1,9

. Dato no existente.

¹ Líneas de colectivos que cumplen la totalidad de su recorrido en la Ciudad de Buenos Aires.

² Líneas de colectivos que tienen una de las cabeceras en la Ciudad de Buenos Aires y las restantes en alguna localidad del Conurbano Bonaerense.

³ Líneas de colectivos que realizan recorridos de media distancia partiendo de la Ciudad de Buenos Aires.

⁴ Comprende el servicio ferroviario prestado en la Ciudad de Buenos Aires y alrededores a través de las líneas Mitre, Sarmiento, Roca, Urquiza, San Martín, Belgrano Norte y Sur.

⁵ Datos publicados en el Indicador Sintético de Servicios Públicos (INDEC) del mes de junio de 2009.

Fuente: CEDEM, Dirección General de Estadística y Censos (Ministerio de Hacienda GCBA), sobre la base de los datos de INDEC. ISSP.

Cuadro 2 Transporte. Pasajeros que utilizaron las líneas de subterráneos (en miles). Ciudad de Buenos Aires. Mayo 2008/mayo 2009

Período	Línea A	Línea B	Línea C	Línea D	Línea E	Línea H	Premetro	Total subte
2008								
Mayo	4.130	7.466	4.873	7.218	1.949	298	165	26.099
Junio	3.857	7.069	4.566	6.640	1.838	247	153	24.370
Julio	3.938	7.585	4.767	6.667	1.770	251	155	25.133
Agosto	4.084	7.648	4.979	6.699	1.934	286	161	25.791
Septiembre	4.450	8.098	5.165	7.198	2.090	305	154	27.460
Octubre	4.419	8.098	5.257	7.097	2.087	311	193	27.462
Noviembre	4.304	7.831	5.021	6.750	2.018	301	141	26.366
Diciembre	3.884	7.089	4.581	6.199	1.874	294	132	24.053
2009								
Enero	3.694	6.416	4.338	5.343	1.634	266	121	21.812
Febrero	3.631	6.442	4.152	5.589	1.626	263	113	21.816
Marzo	4.344	7.325	4.748	6.463	1.926	314	110	25.230
Abril	4.421	7.166	4.746	6.755	1.936	318	103	25.445
Mayo	4.299	7.187	4.672	6.698	1.901	318	102	25.177
Variación porcentual								
Mayo 2009 resp. abril 2009	-2,8	0,3	-1,6	-0,8	-1,8	0,0	-1,0	-1,1
Mayo 2009 resp. mayo 2008	4,1	-3,7	-4,1	-7,2	-2,5	6,7	-38,2	-3,5
Acum. ene/mayo 2009 resp. ene/mayo 2008	4,1	-3,7	-4,1	-7,2	-2,5	6,7	-38,2	-3,5

Fuente: INDEC, Indicador Sintético de Servicios Públicos.

Cuadro 3 Transporte. Cantidad de pasajeros que utilizaron las líneas de ferrocarriles de acceso a la Ciudad de Buenos Aires (en miles). Ciudad de Buenos Aires. Mayo 2008/mayo 2009

Período	Ex Roca	Sarmiento	Mitre	Belgrano Norte	San Martín	Urquiza	Belgrano Sur	Total
	Variación interanual (%)							
2008								
Mayo	10.699	10.322	6.348	4.103	4.319	2.154	971	38.916
Junio	9.928	9.574	5.821	3.756	3.994	1.955	933	35.961
Julio	10.146	9.832	5.955	3.933	4.165	1.951	960	36.942
Agosto	10.929	10.283	6.355	3.916	4.326	2.050	1.040	38.899
Septiembre	11.193	10.050	6.321	3.854	4.244	2.117	1.016	38.795
Octubre	11.500	10.632	6.500	3.895	4.284	2.132	1.073	40.016
Noviembre	11.295	10.335	6.376	3.891	4.160	2.081	1.057	39.195
Diciembre	10.955	9.852	5.929	3.796	4.050	1.942	1.022	37.546
2009								
Enero	10.232	9.015	5.609	3.564	3.892	1.798	968	35.078
Febrero	10.037	8.916	5.620	3.475	3.772	1.779	922	34.521
Marzo	11.090	9.419	5.702	3.741	4.075	1.925	934	35.388
Abril	10.726	9.284	5.510	3.739	3.925	1.908	934	36.026
Mayo	11.041	9.315	5.219	3.820	4.011	1.901	947	36.254
Variación porcentual								
Mayo 2009 resp. abril 2009	2,9	0,3	-5,3	2,2	2,2	-0,4	1,4	0,6
Mayo 2009 resp. mayo 2008	3,2	-9,8	-17,8	-6,9	-7,1	-11,7	-2,5	-6,9
Acum. ene/mayo 2009 resp. ene/mayo 2008	7,3	-3,7	-7,0	-1,0	-2,7	-6,3	-7,4	-0,8

Fuente: INDEC, Indicador Sintético de Servicios Públicos.

Cuadro 4 Transporte. Cantidad de vehículos que transitaron las autopistas de acceso a la Ciudad (en miles). Ciudad de Buenos Aires. Abril 2008/abril 2009

Período	Autopistas de acceso a la Ciudad ¹		
	Autos	Colectivos y camiones livianos	Subtotal
Miles de vehículos			
2008			
Abril	25.088	2.289	27.377
Mayo	26.115	2.368	28.483
Junio	24.603	2.168	26.770
Julio	26.266	2.364	28.630
Agosto	26.568	2.418	28.985
Septiembre	26.079	2.404	28.482
Octubre	27.390	2.485	29.874
Noviembre	26.894	2.390	29.284
Diciembre	28.402	2.402	30.804
2009			
Enero	23.971	2.201	26.171
Febrero	22.409	2.098	24.507
Marzo	24.659	2.264	26.923
Abril	21.955	2.250	24.205
Variación porcentual			
Abril 2009 resp. marzo 2009	-11,0	-0,6	-10,1
Abril 2009 resp. abril 2008	-12,5	-1,7	-11,6
Acum. ene/abril 2009 resp. ene/abril 2008	-6,1	0,9	-5,5

¹ Se incluyen la autopista Buenos Aires-La Plata y los accesos Norte, Oeste y Ricchieri, quedando excluida la autopista Ezeiza-Cañuelas.

Fuente: INDEC, Indicador Sintético de Servicios Públicos.

Cuadro 5 Autopistas. Recaudación y circulación. Ciudad de Buenos Aires. Junio 2008/junio 2009 (en pesos y número de vehículos)

Período	Recaudación pesos	Circulación vehículos
2008		
Junio	12.432.002	9.260.166
Julio	13.373.888	9.997.144
Agosto	13.386.819	9.939.565
Septiembre	13.445.700	9.930.292
Octubre	20.078.905	9.520.149
Noviembre	21.096.290	9.373.957
Diciembre	21.465.881	9.710.099
2009		
Enero	19.145.039	8.062.068
Febrero	18.591.301	8.002.100
Marzo	20.969.440	9.304.502
Abril	20.328.308	9.070.829
Mayo	26.234.155	9.225.362
Junio	26.318.055	9.187.806
Variación porcentual		
Junio 2009 resp. mayo 2009	0,3	-0,4
Junio 2009 resp. junio 2008	111,7	-0,8
Acum. ene/junio 2009 resp. ene/junio 2008	-42,4	5,8

Fuente: Dirección General de Estadística y Censos (Ministerio de Hacienda GCBA) sobre base de datos de AUSA.

Cuadro 6 Licencias de conducir. Nuevas y renovadas. Ciudad de Buenos Aires. Año 2009

Período	Otorgamientos		Renovaciones		Total mensual
	F	M	F	M	
Enero	1.784	4.233	6.269	17.111	29.397
Febrero	1.762	3.794	5.055	13.536	24.147
Marzo	2.077	4.267	5.644	16.090	28.078
Abril	1.788	3.613	5.231	15.026	25.658
Mayo	1.614	3.430	4.921	14.081	24.046
Junio	1.678	3.296	5.368	14.617	24.959
Total de licencias		33.336		122.949	
Total general de licencias			156.285		

Fuente: Dirección General de Licencias (Ministerio de Justicia y Seguridad).

Seguridad social



Cuadros

Cuadro 1	Trabajadores cubiertos por una ART y participación en el total nacional. Enero 2008/febrero 2009	97
Cuadro 2	Aseguradoras de riesgos de trabajo. Trabajadores y empleadores, masa salarial y cuotas. Ciudad de Buenos Aires. Enero 2008/febrero 2009	98

► Seguridad social

Aseguradoras de Riesgo del Trabajo

La actividad de las ART se inició en el mes de julio de 1996.

La asignación a la jurisdicción política se realiza en base al domicilio asociado al CUIT del empleador.

Trabajadores cubiertos por ART

Comprende la cantidad de trabajadores cubiertos por el sistema, por empleadores cuyo domicilio de su CUIT corresponda a la C.A.B.A.

Empleadores cubiertos por ART

Comprende la cantidad de empleadores adheridos al sistema cuyo domicilio de su CUIT corresponda a la C.A.B.A.

Masa salarial de trabajadores cubiertos por ART

Comprende los valores de la masa salarial.

Monto de cuotas pactadas por las ART

Corresponde al monto de la cuota pactada por el empleador con la ART.

Monto de cuotas recaudadas por las ART

Corresponde al monto efectivamente pagado por el empleador a la ART.

Cuadro 1 Trabajadores cubiertos por una ART y participación en el total nacional. Enero 2008/febrero 2009

Período	Total país	Ciudad de Buenos Aires	Participación sobre el total nacional (%)
2008			
Enero	7.587.551	2.553.204	33,65
Febrero	7.550.602	2.533.779	33,56
Marzo	7.615.942	2.554.225	33,54
Abril	7.631.397	2.550.556	33,42
Mayo	7.722.130	1.934.628	25,05
Junio	7.732.478	2.562.945	33,15
Julio	7.766.834	2.569.682	33,09
Agosto	7.739.194	2.552.578	32,98
Septiembre	7.767.342	2.555.779	32,90
Octubre	7.792.630	2.566.107	32,93
Noviembre	7.770.526	2.578.996	33,19
Diciembre	7.724.153	2.575.144	33,34
2009			
Enero	7.773.727	2.586.698	33,27
Febrero	7.729.284	2.561.228	33,14

Nota: la asignación a la jurisdicción política se realiza en base al domicilio asociado al CUIT del empleador.

Fuente: Dirección General de Estadística y Censos (Ministerio de Hacienda GCBA) sobre la base de datos de la Superintendencia de Riesgos del Trabajo.

Cuadro 2 Aseguradoras de riesgos de trabajo. Trabajadores y empleadores, masa salarial y cuotas. Ciudad de Buenos Aires. Enero 2008/febrero 2009

Período	Trabajadores	Empleadores	Masa salarial	Cuotas	
				Pactadas	Recaudadas
Cantidad			(Millones de pesos)		
2008					
Enero	2.553.204	177.897	8.155.128	155.142	152.846
Febrero	2.533.779	177.921	5.680.248	111.720	109.739
Marzo	2.554.225	178.297	5.634.529	111.881	109.379
Abril	2.550.556	178.704	5.755.034	113.743	110.615
Mayo	1.934.628	179.100	6.094.857	121.468	118.532
Junio	2.562.945	179.897	6.223.591	126.230	124.165
Julio	2.569.682	180.827	9.202.997	181.705	177.209
Agosto	2.552.578	181.371	6.414.783	131.479	129.072
Septiembre	2.555.779	182.432	6.557.291	134.008	131.326
Octubre	2.566.107	183.529	6.688.343	137.324	132.817
Noviembre	2.578.996	184.134	6.791.767	140.681	136.198
Diciembre	2.575.144	184.602	7.484.090	145.418	135.111
2009					
Enero	2.586.698	184.789	11.350.005	218.118	209.579
Febrero	2.561.228	184.806	7.934.374	151.754	147.919

Nota: la asignación a la jurisdicción política se realiza en base al domicilio asociado al CUIT del empleador.

Fuente: Dirección General de Estadística y Censos (Ministerio de Hacienda GCBA) sobre la base de datos de la Superintendencia de Riesgos del Trabajo.



> **Estadísticas
Sociodemográficas**

Cultura |

Cuadros

Cuadro 1	Circulación neta pagada de diarios nacionales por diario según mes. Ciudad de Buenos Aires y alrededores. Junio 2008/junio 2009	103
Cuadro 2	Actividades culturales y asistentes a los centros culturales barriales por tipo de actividad según mes. Ciudad de Buenos Aires. Abril 2008/abril 2009	104
Cuadro 3	Actividades culturales y asistentes al Centro Cultural Recoleta por tipo de actividad según mes. Ciudad de Buenos Aires. Mayo 2008/mayo 2009	105
Cuadro 4	Lectores en bibliotecas del GCBA por biblioteca según mes. Ciudad de Buenos Aires. Mayo 2008/mayo 2009	106
Cuadro 5	Funciones y asistentes al Complejo Teatral de Buenos Aires por teatro según mes. Ciudad de Buenos Aires. Mayo 2008/mayo 2009	107

► Cultura

En esta sección se presenta información sobre la cantidad y el tipo de actividades relacionadas con el arte y la cultura realizadas en la Ciudad de Buenos Aires y el público que concurre a cada una de ellas. La misma se concentra en los organismos dependientes del GCBA (teatros, bibliotecas y centros culturales). También se incluye información estadística de la circulación de diarios nacionales.

La información fue proporcionada por las distintas áreas responsables del GCBA a través del Ministerio de Cultura y por el Instituto Verificador de Circulación (IVC).

A continuación se enuncian una serie de definiciones básicas para la mejor comprensión de los datos presentados:

Actividad cultural: son aquéllas relacionadas con las diversas expresiones de las artes y la cultura que se brindan al público como parte de la programación de un organismo. Comprenden las exposiciones o muestras, espectáculos de danza, conciertos o recitales, obras teatrales, proyecciones cinematográficas o de video, realización de ferias y otras.

Asistente: identifica a cada una de las veces que las personas participan de una actividad cultural. Por tal motivo, no debe ser considerado como sinónimo de individuo, debido a que un mismo sujeto puede asistir más de una vez a una misma actividad cultural.

Circulación neta pagada: es la cantidad de ejemplares efectivamente pagados de diarios o revistas. Es la circulación bruta menos las devoluciones.

Funciones: cantidad de veces que se ofrece un espectáculo.

Lector: identifica a cada una de las veces en que se asiste a biblioteca para consultar o retirar libros. Es equivalente a la noción de "asistente" a actividades culturales.

Megaevento: es un tipo de actividad cultural que involucra la realización simultánea de un conjunto de actividades organizados en torno a una única temática. Por ejemplo, un megaevento de tango puede incluir una serie de talleres, conciertos, cursos y conferencias sobre el tango que se realizan en simultáneo en varias salas de un centro cultural o teatro, durante un período de tiempo determinado.

Cuadro 1 Circulación neta pagada de diarios nacionales por diario según mes. Ciudad de Buenos Aires y alrededores. Junio 2008/junio 2009

Año y mes	Total	Diario				
		Clarín	La Nación	Olé	Popular	
2008	Junio	16.788.600	9.418.560	3.804.510	1.140.630	2.424.900
	Julio	16.832.783	9.557.300	3.838.792	1.009.174	2.427.517
	Agosto	17.247.470	9.730.466	3.881.882	1.163.585	2.471.537
	Septiembre	16.314.660	9.331.650	3.619.620	1.015.920	2.347.470
	Octubre	16.776.642	9.418.172	3.779.024	1.160.361	2.419.085
	Noviembre	16.249.193	8.996.931	3.667.688	1.265.618	2.318.956
	Diciembre	15.699.300	8.685.210	3.513.720	1.120.890	2.379.480
2009	Enero	14.266.200	7.944.510	3.129.000	875.850	2.316.840
	Febrero	13.681.752	7.468.076	3.083.528	943.124	2.187.024
	Marzo	16.249.890	8.960.581	3.679.204	1.084.659	2.525.446
	Abril	15.428.040	8.466.090	3.612.900	952.770	2.396.280
	Mayo	15.862.920	8.782.320	3.673.140	961.800	2.445.660
	Junio	12.861.210	8.413.380	3.563.610	884.220	...

Nota: se refiere a la circulación neta pagada de diarios nacionales en el ámbito de la Ciudad de Buenos Aires y las localidades situadas en un radio de 60 km de la Ciudad. Sólo se consignan los datos correspondientes a los diarios inscriptos en el Instituto Verificador de Circulación (IVC).

Fuente: Dirección General de Estadística y Censos (Ministerio de Hacienda GCBA) sobre la base de datos del Instituto Verificador de Circulación (IVC).

Cuadro 2 Actividades culturales y asistentes a los centros culturales barriales por tipo de actividad según mes. Ciudad de Buenos Aires. Abril 2008/abril 2009

Año y mes	Total		Tipo de actividad							
			Cine y video		Culturas urbanas		Danza		Música	
	Actividades	Asistentes	Actividades	Asistentes	Actividades	Asistentes	Actividades	Asistentes	Actividades	Asistentes
2008 Abril	259	33.224	43	709	2	270	12	1.110	41	4.306
Mayo	280	34.483	47	947	5	2.070	23	2.915	51	4.562
Junio	230	43.449	37	666	-	-	15	1.425	47	4.745
Julio	329	65.804	62	2.300	7	1.170	29	8.631	50	6.023
Agosto	404	70.052	68	2.664	13	2.241	20	3.631	61	6.295
Septiembre	303	57.163	64	965	2	295	35	4.732	56	7.913
Octubre	383	55.720	79	1.878	3	370	51	6.677	63	10.599
Noviembre	454	63.011	60	842	13	2.380	69	10.769	79	9.206
Diciembre	313	67.788	12	496	4	710	41	15.402	65	7.067
2009 Enero	50	9.902	3	230	3	3.200	12	585	16	3.450
Febrero	92	20.398	3	41	16	2.288	19	737	24	3.474
Marzo	157	24.352	10	364	11	2.745	26	1.612	28	4.308
Abril	127	27.751	12	661	4	616	32	7.683	14	2.387

Continúa

Cuadro 2 Actividades culturales y asistentes a los centros culturales barriales por tipo de actividad según mes. Ciudad de Buenos Aires. Abril 2008/abril 2009

Conclusión

Año y mes	Tipo de actividad									
	Teatro		Megaevento		Exposición y muestra		Conferencia, jornada y presentación		Otro	
	Actividades	Asistentes	Actividades	Asistentes	Actividades	Asistentes	Actividades	Asistentes	Actividades	Asistentes
2008 Abril	95	9.550	25	3.878	21	12.680	18	551	2	170
Mayo	87	8.872	13	1.015	21	12.290	25	597	8	1.215
Junio	79	7.252	10	3.008	24	25.425 ^a	17	863	1	65
Julio	112	14.428	8	2.776	22	28.304	29	975	10	1.197
Agosto	145	20.847	13	4.146	33	27.148	34	2.030	17	1.050
Septiembre	66	5.294	13	6.626	28	28.099	23	1.159	16	2.080
Octubre	122	16.944	7	829	25	14.671	19	1.122	14	2.630
Noviembre	141	13.543	12	2.729	39	19.941	22	1.684	19	1.917
Diciembre	80	6.764	17	6.139	63	27.321	13	780	18	3.109
2009 Enero	7	2.170	-	-	3	195	1	32	5	40
Febrero	7	500	12	7.554	8	5.664	2	40	1	100
Marzo	46	4.485	16	1.375	15	9.059	3	144	2	260
Abril	43	7.062	1	215	6	8.370	10	622	5	135

^a De este total 10.000 corresponden a los asistentes estimados a una exposición de dibujo y pintura presentada en la sala Raúl Soldi del CGPC N°13 organizada por el Centro Cultural Colegiales.

Nota: se excluyen 18 actividades y casi 150.000 oyentes estimados por IBOPE como audiencia de un programa radial en FM La Boca en el que participó el Centro Cultural Sebastián Piana, entre los meses de agosto y noviembre de 2008.

Fuente: Dirección General de Estadística y Censos (Ministerio de Hacienda GGBA) sobre la base de datos del Ministerio de Cultura. Dirección de Promoción Cultural.

Cuadro 3 Actividades culturales y asistentes al Centro Cultural Recoleta por tipo de actividad según mes. Ciudad de Buenos Aires. Mayo 2008/mayo 2009

Año y mes	Tipo de actividad															
	Total				Exposición			Música			Teatro		Danza		Cine	
	Actividades	Asistentes	Actividades	Asistentes	Actividades	Asistentes	Actividades	Asistentes	Actividades	Asistentes	Actividades	Asistentes	Actividades	Asistentes	Actividades	Asistentes
2008																
Mayo	75	163.679	20	159.637	8	538	14	2.562	-	-	-	-	-	33	942	
Junio	73	51.861	16	47.223	25	1.851	7	1.326	-	-	-	-	-	25	1.461	
Julio	57	121.049	2	116.549	13	931	15	2.743	-	-	-	-	-	27	826	
Agosto	74	100.002	3	94.561	10	1.026	32	3.214	-	-	-	-	-	29	1.201	
Septiembre	80	165.121	10	160.022	51	4.056	9	522	-	-	-	-	-	10	521	
Octubre	41	127.177	14	102.563	12	23.652	-	-	-	-	-	-	-	15	962	
Noviembre	120	186.226	24	175.206	6	330	27	5.170	3	1.320	-	-	-	60	4.200	
Diciembre	85	123.899	30	114.600	6	510	16	4.160	21	3.769	-	-	-	12	860	
2009																
Enero	24	72.210	13	70.534	-	-	11	1.676	-	-	-	-	-	-	-	
Febrero	68	85.842	11	80.533	26	135	22	3.445	6	1.500	-	-	-	3	229	
Marzo	49	129.403	12	120.144	1	3.850	32	5.102	-	-	-	-	-	4	307	
Abril	62	161.327	13	151.853	11	1.023	30	6.816	6	1.500	-	-	-	2	135	
Mayo	31	160.658	20	159.637	8	711	-	-	-	-	-	-	-	3	310	

Nota: dado que las exposiciones registradas pueden tener una duración superior a un mes, la suma de los parciales podría llevar a la duplicación de la información y no coincidir con la cantidad de exposiciones efectivamente realizadas.

Fuente: Dirección General de Estadística y Censos (Ministerio de Hacienda GCBA) sobre la base de datos del Ministerio de Cultura. Centro Cultural Recoleta.

Cuadro 4 Lectores en bibliotecas del ccba por biblioteca según mes. Ciudad de Buenos Aires. Mayo 2008/mayo 2009

Biblioteca	Año y mes												
	2008												
	May.	Jun.	Jul.	Agó.	Sep.	Oct.	Nov.	Dic.	Ene.	Feb.	Mar.	Abr.	May.
Total	14.025	14.040	14.362	13.816	15.296	16.825	15.396	11.893	2.660	10.965	15.396	15.290	14.587
Subtotal adultos	11.860	11.251	11.827	11.045	12.318	13.340	11.871	9.866	2.559	9.379	12.576	12.420	12.341
Alfonsina Storni	230	230	256	235	269	272	281	204	s/a	179	212	217	181
Antonio Devoto	551	678	415	463	444	504	549	351	s/a	608	696	438	465
Benito Lynch	137	122	113	105	133	110	125	89	s/a	43	69	88	101
Carlos Guido Spano	1.364	887	386	400	830	1.134	890	446	s/a	530	593	635	694
Circe	7	8	9	11	8	7	6	5	9	4	6	4	8
Chorroarín	330	457	366	285	300	319	305	283	s/a	254	262	291	296
Del Barco Centenera	894	707	1.018	935	1.002	1.175	1.200	970	730	937	1.306	1.741	1.361
Estanislao del Campo	456	439	470	431	541	477	446	413	s/a	346	459	432	394
Evaristo Carriego	.	.	4	8	8	12	14	9	s/a	15	23	25	26
Fernández Moreno	279	284	269	243	285	242	249	225	s/a	156	221	254	244
Hilario Ascasubi	186	188	212	213	245	229	222	254	s/a	175	201	203	214
Julio C. Sagüier	601	487	528	453	623	647	479	353	s/a	339	400	392	403
Javier Villafañe	371	316	372	418	565	622	572	515	s/a	572	944	901	483
Joaquín V. González	.	93	191	150	141	174	139	97	s/a	103	148	173	285
José Hernández	430	350	520	523	500	524	353	302	s/a	244	325	381	538
José Mármol	1.591	1.663	1.799	1.543	1.624	1.744	1.613	1.273	s/a	1.413	1.669	1.428	1.586
Julio Cortázar	129	171	210	267	185	394	471	330	s/a	203	351	353	506
La Prensa	783	765	814	789	859	933	787	662	s/a	259	849	798	786
Leopoldo Lugones	1.062	1.207	1.382	1.228	1.321	1.331	1.242	1.145	1.439	1.200	1.318	1.318	1.282
Manuel Gálvez	s/a	22	409	454	599
Mariano Pelliza	422	352	436	409	440	363	277	239	s/a	207	226	239	224
Mediateca de patrimonio	161	167	204	227	198	260	198	187	s/a	145	101	163	144
Miguel Cané	1.096	1.049	1.149	1.086	1.131	1.173	956	989	s/a	849	992	878	857
Rafael Obligado	87	85	75	71	67	70	57	72	s/a	102	118	104	135
Ricardo Güiraldes	582	411	452	433	496	541	333	373	381	394	431	406	435
Saavedra	111	135	177	119	103	83	107	80	s/a	80	92	104	94
Subtotal infantiles	2.165	2.789	2.535	2.771	2.978	3.485	3.525	2.027	101	1.586	2.820	2.870	2.246
Alvaro Yunque	417	626	751	490	718	821	524	259	s/a	266	323	338	466
Antonio Devoto	83	111	66	61	64	79	52	56	s/a	98	118	64	67
Benito Lynch	77	67	23	108	64	18	56	30	s/a	10	11	32	64
Del Barco Centenera	489	825	540	651	598	755	724	482	s/a	209	744	936	361
E. Banchs	276	393	317	387	432	495	762	341	s/a	151	240	230	269
Julio C. Sagüier	213	218	194	230	208	374	522	91	s/a	106	127	95	99
Javier Villafañe	397	342	360	484	564	650	600	525	s/a	516	974	887	531
Joaquín V. González	.	.	46	47	63	92	97	69	s/a	36	61	83	135
Leopoldo Lugones	123	115	141	224	203	127	128	108	101	133	154	144	144
Miguel Cané	90	92	97	89	64	74	60	66	s/a	61	68	61	110

s/a sin actividad.

Nota: a partir del año 2000 se incorporaron, en algunas de las bibliotecas, salas especiales destinadas a los niños, denominadas bibliotecas infantiles. Las mismas orientan su oferta hacia un público de hasta 12 años de edad aproximadamente. La biblioteca Joaquín V. González estuvo cerrada por refacción hasta el mes de mayo de 2008 inclusive.

Fuente: Dirección General de Estadística y Censos (Ministerio de Hacienda ccba) sobre la base de datos del Ministerio de Cultura. Dirección del Libro y Promoción de la Lectura.

Cuadro 5 Funciones y asistentes al Complejo Teatral de Buenos Aires por teatro según mes. Ciudad de Buenos Aires. Mayo 2008/mayo 2009

Año y mes	Teatro															
	Total				General San Martín			Presidente Alvear			Regio		Sarmiento		De la Ribera	
	Funciones	Asistentes	Funciones	Asistentes	Funciones	Asistentes	Funciones	Asistentes	Funciones	Asistentes	Funciones	Asistentes	Funciones	Asistentes	Funciones	Asistentes
2008																
Mayo	176	19.718	125	10.118	1	600	14	4.625	17	797	19	3.578				
Junio	190	37.292	138	22.684	18	6.993	13	4.226	1	83	20	3.306				
Julio	226	49.217	174	32.000	28	9.629	18	6.091	1	50	5	1.447				
Agosto	240	49.237	158	33.403	20	7.076	33	6.878	19	638	10	1.242				
Septiembre	238	35.569	154	26.488	21	3.937	24	2.433	15	382	24	2.329				
Octubre	225	33.662	161	18.758	17	6.741	19	3.211	7	250	21	4.702				
Noviembre	172	21.052	137	10.370	32	9.072	1	600	s/a	s/a	2	1.010				
Diciembre	41	14.934	19	5.858	20	8.545	s/a	s/a	s/a	s/a	2	531				
2009																
Enero	45	4.576	45	4.576	s/a	s/a	s/a	s/a	s/a	s/a	s/a	s/a				
Febrero	86	8.342	83	5.939	3	2.403	s/a	s/a	s/a	s/a	s/a	s/a				
Marzo	98	10.892	77	4.479	5	2.414	-	-	4	266	12	3.733				
Abril	127	11.711	92	4.553	6	1.992	9	2.633	14	1.100	6	1.433				
Mayo	224	34.460	151	19.277	26	5.658	17	4.760	28	4.241	2	524				

s/a sin actividad.

Nota: el Teatro General San Martín incluye las salas: Leopoldo Lugones, Martín Coronado, Casacuberta, Carlos Morel y Cunill Cabanellas. No se incluyen asistentes a las actividades de verano organizadas por el Complejo Teatral de Buenos Aires realizadas fuera de los teatros mencionados.

Fuente: Dirección General de Estadística y Censos (Ministerio de Hacienda GCSA) sobre la base de datos del Ministerio de Cultura. Complejo Teatral de Buenos Aires.

Dinámica y estructura de la población



Cuadros

Cuadro 1	Tasa global de fecundidad por comuna. Ciudad de Buenos Aires. Año 2008	111
----------	--	-----

► Dinámica y estructura de la población

En este número se presenta la tasa global de fecundidad por comuna para el año 2008. La información proviene de las proyecciones de población que realizara esta Dirección General y de las estadísticas vitales.

A continuación se enuncia la definición de este indicador para la mejor comprensión de la información presentada:

Tasa global de fecundidad: número de hijos que, en promedio, tendría cada mujer de una cohorte hipotética de mujeres que durante el período fértil tuvieran sus hijos de acuerdo a las tasas de fecundidad por edad de la población en estudio y que no estuvieran expuestas a riesgos de mortalidad desde el nacimiento hasta el término del período fértil.

Cuadro 1 Tasa global de fecundidad por comuna. Ciudad de Buenos Aires.
Año 2008

Comuna	Tasa global de fecundidad
Total	1,9
1	2,4
2	1,0
3	2,0
4	2,8
5	1,7
6	1,7
7	1,9
8	3,0
9	2,4
10	1,9
11	1,7
12	1,8
13	1,6
14	1,4
15	1,8

Fuente: Dirección General de Estadística y Censos (Ministerio de Hacienda GCBA). Estadísticas vitales y proyecciones de población.

Esparcimiento |

Cuadros

Cuadro 1

Visitas guiadas y asistentes a la Reserva Ecológica Costanera Sur por tipo de visita guiada y tipo de asistente según mes. Ciudad de Buenos Aires. Junio 2008/junio 2009

115

► Esparcimiento

En esta sección se presenta información de actividades relacionadas con el esparcimiento en la Ciudad de Buenos Aires. La misma refiere a la cantidad de visitas guiadas y asistentes a la Reserva Ecológica Costanera Sur.

La información proviene de la Reserva Ecológica Costanera Sur (Ministerio de Ambiente y Espacio Público).

A continuación se enuncian una serie de definiciones básicas para la mejor comprensión de los datos presentados:

Asistente: identifica a cada una de las veces que las personas participan de una actividad. Por tal motivo, no debe ser considerado como sinónimo de individuo, debido a que un mismo sujeto puede asistir más de una vez a una actividad.

Visita guiada: refiere a las visitas grupales asistidas por un guía especializado, perteneciente al organismo que brinda la actividad.

Cuadro 1 Visitas guiadas y asistentes a la Reserva Ecológica Costanera Sur por tipo de visita guiada y tipo de asistente según mes. Ciudad de Buenos Aires. Junio 2008/junio 2009

Año y mes	Visitas guiadas	Asistentes				
		Total	Tipo de visita guiada			Nocturna
			Diurna			
			Tipo de asistente			
		Estudiante	Público en general			
2008	Junio	33	919	774	145	-
	Julio	26	891	675	119	97
	Agosto	29	469	262	111	96
	Septiembre	34	1.027	766	261	-
	Octubre	34	1.089	927	74	88
	Noviembre	39	983	692	291	-
	Diciembre	13	241	36	46	159
2009	Enero	13	54	-	54	-
	Febrero	32	470	165 ^a	204	101
	Marzo	27	350	106	103	141
	Abril	38	656	358	201	97
	Mayo	55	962	703	166	93
	Junio	63	1.211	787	301	123

^a El dato corresponde a niños y adolescentes de entre 7 y 17 años provenientes de colonias de vacaciones.

Fuente: Dirección General de Estadística y Censos (Ministerio de Hacienda GCBA) sobre la base de datos del Ministerio de Ambiente y Espacio Público. Reserva Ecológica Costanera Sur.

Estadísticas vitales

Cuadros

Cuadro 1	Nacimientos por residencia habitual según mes. Ciudad de Buenos Aires. Mayo 2008/mayo 2009	120
Cuadro 2	Defunciones generales por residencia habitual según mes. Ciudad de Buenos Aires. Mayo 2008/mayo 2009	120
Cuadro 3	Defunciones de menores de 1 año por residencia habitual según mes. Ciudad de Buenos Aires. Mayo 2008/mayo 2009	120
Cuadro 4	Defunciones fetales por residencia habitual según mes. Ciudad de Buenos Aires. Mayo 2008/mayo 2009	121
Cuadro 5	Matrimonios inscriptos por mes. Ciudad de Buenos Aires. Mayo 2008/mayo 2009	121
Cuadro 6	Divorcios vinculares inscriptos por mes. Ciudad de Buenos Aires. Junio 2008/junio 2009	121
Cuadro 7	Uniones civiles por composición de la pareja según mes. Ciudad de Buenos Aires. Junio 2008/junio 2009	122
Cuadro 8	Certificados de convivencia emitidos por mes. Ciudad de Buenos Aires. Junio 2008/junio 2009	122

► Estadísticas vitales

En esta sección se presenta información mensual correspondiente al período mayo 2008/mayo 2009 sobre los nacimientos y defunciones por residencia habitual (residentes, no residentes y residencia desconocida) y total de matrimonios ocurridos y registrados en la Ciudad de Buenos Aires. Esta información proviene del registro de la Dirección General de Estadística y Censos (Ministerio de Hacienda GCBA).

Asimismo se incluyen los datos correspondientes al período junio 2008/junio 2009 de divorcios, uniones civiles, certificados de convivencia que tienen como fuente a la Dirección General del Registro del Estado Civil y Capacidad de las Personas (Ministerio de Justicia y Seguridad).

A continuación se enuncian una serie de definiciones básicas para la mejor comprensión de los datos presentados:

Nacido vivo: es la expulsión o extracción completa del cuerpo de la madre prescindiendo de la duración del embarazo, de un producto de la concepción que, después de tal separación, respire o manifieste cualquier otro signo de vida, tal como el latido del corazón, pulsaciones del cordón umbilical, o movimiento efectivo de músculos voluntarios, haya o no haya sido cortado el cordón umbilical y esté o no unida la placenta; cada producto de tal alumbramiento se considera nacido vivo.

Defunción: es la desaparición permanente de todo signo de vida, cualquiera que sea el tiempo transcurrido desde el nacimiento con vida (cesación post-natal de las funciones vitales sin posibilidad de resucitar). Por tanto, esta definición excluye las defunciones fetales.

Defunción fetal: es la muerte ocurrida con anterioridad a la expulsión completa o extracción del cuerpo de la madre de un producto de la concepción, cualquiera que haya sido la duración del embarazo; la defunción se señala por el hecho de que, después de tal separación, el feto no respira ni muestra cualquier otro signo de vida, tal como el latido del corazón, la pulsación del cordón umbilical o el movimiento efectivo de músculos voluntarios.

Lugar de residencia habitual: es la localización geográfica o dirección donde reside habitualmente la persona de que se trate. Éste no necesita ser el mismo lugar en que aquella persona se encontraba en el momento en que ocurrió el hecho o su residencia legal. A los efectos de la tabulación, el lugar de residencia debe determinarse de la siguiente manera:

- **para nacidos vivos:** lugar de residencia de la madre en el momento del alumbramiento del nacido vivo.
- **para defunciones fetales:** lugar de residencia de la madre en el momento de la expulsión del feto muerto.
- **para defunciones:** en las de menores de un año, lugar de residencia de la madre en el momento de la muerte del niño (o la del niño si la madre ha muerto); y lugar de residencia del fallecido al morir para el resto de las edades.

Matrimonio: es la unión legal, conforme a derecho, de dos personas de sexo diferente.

Divorcios vinculares: es la disolución legal del matrimonio, permite al divorciado contraer nuevas nupcias. Se reconocen a partir de la Ley 23515 del año 1987.

Unión Civil: es la unión conformada libremente por dos personas con independencia de su sexo y orientación sexual. Se reconocen en la Ciudad a partir de la sanción de la Ley 1004 en diciembre de 2002 y de su decreto reglamentario 556 de mayo de 2003.

Certificado de convivencia: es la constancia emitida por el Registro de la Personas en el ámbito de la C.A.B.A. a los efectos de acreditar las uniones de hecho. Dicho certificado permite acceder a beneficios de la Seguridad Social, del Sistema de Salud y diversas tramitaciones civiles.

Cuadro 1 Nacimientos por residencia habitual según mes. Ciudad de Buenos Aires. Mayo 2008/mayo 2009

Año y mes	Total	Residencia habitual			
		Residente	No residente	Residencia desconocida	
2008	Mayo	7.396	3.951	3.342	103
	Junio	7.029	3.714	3.228	87
	Julio	7.144	3.819	3.219	106
	Agosto	6.539	3.493	2.967	79
	Septiembre	7.377	3.889	3.389	99
	Octubre	7.663	3.991	3.505	167
	Noviembre	6.649	3.521	2.981	147
	Diciembre	6.746	3.582	3.049	115
2009	Enero	7.687	3.987	3.637	63
	Febrero	6.370	3.193	3.013	164
	Marzo	7.480	3.838	3.525	117
	Abril	6.957	3.537	3.321	99
	Mayo	6.670	3.439	3.156	75

Nota: los valores son de carácter provisorio y sujeto a las modificaciones propias de los procesos del Sistema de Estadísticas Vitales en vigencia.
Fuente: Dirección General de Estadística y Censos (Ministerio de Hacienda GCBA). Estadísticas vitales.

Cuadro 2 Defunciones generales por residencia habitual según mes. Ciudad de Buenos Aires. Mayo 2008/mayo 2009

Año y mes	Total	Residencia habitual			
		Residente	No residente	Residencia desconocida	
2008	Mayo	3.415	2.544	837	34
	Junio	3.689	2.774	889	26
	Julio	4.026	3.010	979	37
	Agosto	3.750	2.800	930	20
	Septiembre	3.366	2.494	828	44
	Octubre	3.119	2.336	738	45
	Noviembre	3.195	2.368	793	34
	Diciembre	3.066	2.257	779	30
2009	Enero	3.063	2.269	779	15
	Febrero	2.645	1.898	732	15
	Marzo	2.984	2.161	800	23
	Abril	2.917	2.147	743	27
	Mayo	3.329	2.491	774	64

Nota: los valores son de carácter provisorio y sujeto a las modificaciones propias de los procesos del Sistema de Estadísticas Vitales en vigencia.
Fuente: Dirección General de Estadística y Censos (Ministerio de Hacienda GCBA). Estadísticas vitales.

Cuadro 3 Defunciones de menores de 1 año por residencia habitual según mes. Ciudad de Buenos Aires. Mayo 2008/mayo 2009

Año y mes	Total	Residencia habitual			
		Residente	No residente	Residencia desconocida	
2008	Mayo	71	21	46	4
	Junio	92	32	53	7
	Julio	97	35	57	5
	Agosto	84	24	60	-
	Septiembre	87	28	54	5
	Octubre	86	23	58	5
	Noviembre	90	27	53	10
	Diciembre	78	20	52	6
2009	Enero	71	27	44	-
	Febrero	69	29	39	1
	Marzo	92	36	54	2
	Abril	75	23	51	1
	Mayo	84	34	43	7

Nota: los valores son de carácter provisorio y sujeto a las modificaciones propias de los procesos del Sistema de Estadísticas Vitales en vigencia.
Fuente: Dirección General de Estadística y Censos (Ministerio de Hacienda GCBA). Estadísticas vitales.

Cuadro 4 Defunciones fatales por residencia habitual según mes. Ciudad de Buenos Aires. Mayo 2008/mayo 2009

Año y mes	Total	Residencia habitual		
		Residente	No residente	Residencia desconocida
2008				
Mayo	27	12	13	2
Junio	36	12	18	6
Julio	52	25	21	6
Agosto	29	12	15	2
Septiembre	44	16	23	5
Octubre	39	21	16	2
Noviembre	40	18	16	6
Diciembre	49	14	24	11
2009				
Enero	37	11	22	4
Febrero	53	21	25	7
Marzo	49	23	21	5
Abril	34	16	13	5
Mayo	67	21	31	15

Nota: los valores son de carácter provisorio y sujeto a las modificaciones propias de los procesos del Sistema de Estadísticas Vitales en vigencia.

Fuente: Dirección General de Estadística y Censos (Ministerio de Hacienda GCBA). Estadísticas vitales.

Cuadro 5 Matrimonios inscriptos por mes. Ciudad de Buenos Aires. Mayo 2008/mayo 2009

Año y mes	Matrimonios inscriptos
2008	
Mayo	825
Junio	629
Julio	725
Agosto	813
Septiembre	1.121
Octubre	1.440
Noviembre	1.662
Diciembre	1.661
2009	
Enero	591
Febrero	1.005
Marzo	1.513
Abril	1.208
Mayo	756

Nota: los valores son de carácter provisorio y sujeto a las modificaciones propias de los procesos del Sistema de Estadísticas Vitales en vigencia.

Fuente: Dirección General de Estadística y Censos (Ministerio de Hacienda GCBA). Estadísticas vitales.

Cuadro 6 Divorcios vinculares inscriptos por mes. Ciudad de Buenos Aires. Junio 2008/junio 2009

Año y mes	Divorcios vinculares inscriptos
2008	
Junio	631
Julio	596
Agosto	385
Septiembre	647
Octubre	736
Noviembre	672
Diciembre	662
2009	
Enero	183
Febrero	348
Marzo	515
Abril	465
Mayo	609
Junio	680

Fuente: Ministerio de Justicia y Seguridad. Subsecretaría de Justicia. Dirección General del Registro del Estado Civil y Capacidad de las Personas.

Cuadro 7 Uniones civiles por composición de la pareja según mes. Ciudad de Buenos Aires. Junio 2008/junio 2009

Año y mes		Total	Composición de la pareja		
			Varón-mujer	Varón-varón	Mujer-mujer
2008	Junio	20	17	3	-
	Julio	18	12	5	1
	Agosto	22	18	1	3
	Septiembre	43	25	15	3
	Octubre	29	14	12	3
	Noviembre	32	19	11	2
	Diciembre	42	28	7	7
	2009	Enero	32	18	6
Febrero	46	27	15	4	
Marzo	46	31	10	5	
Abril	41	31	7	3	
Mayo	37	21	12	4	
Junio	35	30	4	1	

Fuente: Ministerio de Justicia y Seguridad. Subsecretaría de Justicia. Dirección General del Registro del Estado Civil y Capacidad de las Personas.

Cuadro 8 Certificados de convivencia emitidos por mes. Ciudad de Buenos Aires. Junio 2008/junio 2009

Año y mes		Certificados de convivencia emitidos
2008	Junio	805
	Julio	933
	Agosto	963
	Septiembre	1.060
	Octubre	1.005
	Noviembre	844
	Diciembre	769
	2009	Enero
Febrero	825	
Marzo	1.052	
Abril	927	
Mayo	890	
Junio	1.149	

Fuente: Ministerio de Justicia y Seguridad. Subsecretaría de Justicia. Dirección General del Registro del Estado Civil y Capacidad de las Personas.

Familia y hogares



Cuadros

Cuadro 1	Distribución porcentual de hogares nucleares completos con hijos por nivel educativo de la mujer según número de proveedores. Ciudad de Buenos Aires. Año 2007	126
Cuadro 2	Distribución porcentual de hogares nucleares completos con hijos por nivel educativo de la pareja conyugal según número de proveedores. Ciudad de Buenos Aires. Año 2007	126
Cuadro 3	Distribución porcentual de hogares nucleares completos con hijos por número de proveedores y Nivel Económico Social del hogar (NES). Ciudad de Buenos Aires. Año 2007	126
Cuadro 4	Distribución porcentual de hogares nucleares completos con hijos con dos proveedores ocupados por proporción de ingresos aportados por la mujer al ingreso de la pareja conyugal según posición de la mujer. Ciudad de Buenos Aires. Año 2007	126

► Familia y hogares

En este número se difunde la distribución porcentual de los hogares nucleares completos con hijos según número de proveedores por nivel educativo de la mujer y de la pareja conyugal. Se presenta para estos hogares la composición porcentual según número de proveedores y Nivel Económico Social del hogar, así como también la distribución por proporción de ingresos aportados por la mujer al ingreso de la pareja conyugal según posición de la mujer.

La información tiene como fuente la Encuesta Anual de Hogares que realizara esta Dirección General en 2007.

A continuación se enuncia una serie de definiciones básicas para la mejor comprensión de los datos presentados:

Hogar: es el conjunto de personas, parientes o no, que viven bajo el mismo techo y comparten los gastos de alimentación. Una persona sola también constituye un hogar.

Hogar nuclear:

- Jefe con cónyuge e hijo/s soltero/s.
- Jefe con cónyuge sin hijo/s.
- Jefe sin cónyuge con hijo/s soltero/s.

Hogar nuclear completo con hijos: con presencia de jefa o cónyuge mujer entre 20 y 60 años de edad.

Proveedor: población económicamente activa. Puede estar ocupado o desocupado.

Nivel educativo de la mujer:

- **Bajo:** hasta primario completo.
- **Medio:** secundario incompleto y completo.
- **Alto:** superior o universitario incompleto y completo.

Nivel Económico Social (NES):

- **Bajo:** hogares ubicados en el 1º y 2º quintil del ingreso per cápita familiar (IPCF). El 1º quintil incluye a los hogares sin ingresos.
- **Medio:** hogares ubicados en el 3º y 4º quintil del IPCF.
- **Alto:** hogares ubicados en el 5º quintil del IPCF.

Proporción de ingresos de la mujer respecto del total:

- **Menos que el varón:** menos de 40% del ingreso total de la pareja conyugal.
- **Igual que el varón:** entre 40% y menos de 60% del ingreso total de la pareja conyugal.
- **Más que el varón:** 60% o más del ingreso total de la pareja conyugal.

Cuadro 1 Distribución porcentual de hogares nucleares completos con hijos por nivel educativo de la mujer según número de proveedores. Ciudad de Buenos Aires. Año 2007

Nivel educativo de la mujer	Total	Un proveedor		Dos proveedores	Ningún proveedor
		Varón	Mujer		
Total	100,0	100,0	100,0	100,0	100,0
Bajo	12,0	17,2	18,6	9,5	8,8
Medio	32,6	46,3	40,3	25,8	39,6
Alto	55,4	36,5	41,0	64,7	51,7

Nota: el universo corresponde a los hogares nucleares completos (no extendidos ni compuestos) con hijos solteros, mujer jefa o cónyuge entre 20 y 60 años de edad.

Fuente: Dirección General de Estadística y Censos (Ministerio de Hacienda GCBA). EAH 2007.

Cuadro 2 Distribución porcentual de hogares nucleares completos con hijos por nivel educativo de la pareja conyugal según número de proveedores. Ciudad de Buenos Aires. Año 2007

Nivel de educación de la mujer respecto al varón	Total	Un proveedor		Dos proveedores	Ningún proveedor
		Varón	Mujer		
Total	100,0	100,0	100,0	100,0	100,0
Menor que el varón	23,8	32,3	16,6	19,7	42,5
Igual que el varón	45,4	44,6	36,3	46,1	39,0
Mayor que el varón	30,8	23,1	47,1	34,2	18,5

Nota: el universo corresponde a hogares nucleares completos (no extendidos ni compuestos) con hijos solteros y mujer jefa o cónyuge entre 20 y 60 años de edad.

Fuente: Dirección General de Estadística y Censos (Ministerio de Hacienda GCBA). EAH 2007.

Cuadro 3 Distribución porcentual de hogares nucleares completos con hijos por número de proveedores y Nivel Económico Social del hogar (NES). Ciudad de Buenos Aires. Año 2007

NES	Total	Un proveedor		Dos proveedores	Ningún proveedor
		Varón	Mujer		
Total	100,0	32,1	1,7	65,4	0,8
Bajo	40,2	19,8	1,0	19,0	0,5
Medio	39,8	10,3	0,4	29,0	0,1
Alto	20,0	2,0	0,3	17,5	0,2

Nota: el universo corresponde a los hogares nucleares completos (no extendidos ni compuestos) con hijos, mujer jefa o cónyuge entre 20 y 60 años de edad. Se excluye a los hogares con declaración parcial de ingresos.

Fuente: Dirección General de Estadística y Censos (Ministerio de Hacienda GCBA). EAH 2007.

Cuadro 4 Distribución porcentual de hogares nucleares completos con hijos con dos proveedores ocupados por proporción de ingresos aportados por la mujer al ingreso de la pareja conyugal según posición de la mujer. Ciudad de Buenos Aires. Año 2007

Proporción de ingresos de la mujer respecto al varón	Total hogares	Mujer jefa	Mujer cónyuge
Total	100,0	100,0	100,0
Menos que el varón	46,7	31,3	48,3
Igual que el varón	44,7	61,6	42,8
Más que el varón	8,6	7,0	8,8

Nota: el universo corresponde a hogares nucleares completos (no extendidos ni compuestos) con hijos, mujer jefa o cónyuge entre 20 y 60 años de edad y dos proveedores ocupados. Se excluye a los hogares donde al menos un miembro de la pareja conyugal no hubiera declarado ingresos.

Fuente: Dirección General de Estadística y Censos (Ministerio de Hacienda GCBA). EAH 2007.

Participación ciudadana



Cuadros

Cuadro 1	Denuncias realizadas a través de la Dirección General de Defensa y Protección al Consumidor por rubro. Ciudad de Buenos Aires. Junio 2008/junio 2009	130
Cuadro 2	Reclamos registrados debido a deficiencias en la vía pública por prestación. Ciudad de Buenos Aires. Junio 2008/junio 2009	131

► Participación ciudadana

Este número presenta indicadores relativos a las denuncias y reclamos por deficiencias en la vía pública registrados por los habitantes de la Ciudad de Buenos Aires. Los datos son proporcionados por la Dirección General de Defensa al Consumidor y por la Dirección General de Atención Vecinal respectivamente.

Para una mejor comprensión de los cuadros, es necesario el conocimiento de los conceptos que a continuación se detallan.

Denuncia (en la Dirección General de Defensa y Protección al Consumidor): acción que requiere la presencia en persona del consumidor con documentación pertinente que lo acredite como tal y que dé cuenta de una presunta infracción a la Ley nacional 24240 o a la Ley 757 de la Ciudad de Buenos Aires por parte de una empresa o profesional cuya disciplina no posee colegio que la incumba.

Reclamo: queja, exigencia y/o pedido registrado con derecho, por causa de alguna situación irregular o por inconvenientes en los servicios, que es competencia del sistema u organismo receptor. Se realiza vía telefónica, presencial o por e-mail. Se presentan reclamos debido a deficiencias en la vía pública y de los servicios públicos.

Cuadro 1 Denuncias realizadas a través de la Dirección General de Defensa y Protección al Consumidor por rubro. Ciudad de Buenos Aires. Junio 2008/junio 2009

Rubro	2008												2009													
	Jun.	%	Jul.	%	Ago.	%	Sep.	%	Oct.	%	Nov.	%	Dic.	%	Ene.	%	Feb.	%	Mar.	%	Abr.	%	May.	%	Jun.	%
Total	824	100,0	1.124	100,0	947	100,0	1.060	100,0	895	100,0	1.042	100,0	992	100,0	951	100,0	921	100,0	1.139	100,0	1.087	100,0	866	100,0	1.010	100,0
Alimentos/higiene	1	0,1	2	0,2	4	0,4	2	0,2	5	0,6	6	0,6	4	0,4	6	0,6	2	0,2	8	0,7	2	0,2	6	0,7	1	0,1
Automotores	47	5,7	50	4,4	48	5,1	61	5,8	36	4,0	45	4,3	47	4,7	42	4,4	51	5,5	57	5,0	45	4,1	55	6,4	60	5,9
Bancos-financieras ¹	81	9,8	86	7,7	79	8,3	65	6,1	85	9,5	100	9,6	75	7,6	94	9,9	98	10,6	109	9,6	96	8,8	90	10,4	118	11,7
Construcción	15	1,8	18	1,6	27	2,9	12	1,1	12	1,3	18	1,7	21	2,1	17	1,8	16	1,7	17	1,5	22	2,0	15	1,7	26	2,6
Correo	3	0,4	1	0,1	1	0,1	4	0,4	2	0,2	6	0,6	1	0,1	2	0,2	2	0,2	2	0,2	4	0,4	4	0,5	2	0,2
Educación/capacitación	4	0,5	9	0,8	9	1,0	12	1,1	14	1,6	18	1,7	11	1,1	6	0,6	12	1,3	16	1,4	16	1,5	6	0,7	11	1,1
Electrodomésticos	109	13,2	143	12,7	104	11,0	98	9,2	82	9,2	142	13,6	147	14,8	157	16,5	135	14,7	136	11,9	156	14,4	109	12,6	135	13,4
Estacionamiento/garages	1	0,1	-	-	1	0,1	1	0,1	2	0,2	-	-	4	0,4	3	0,3	2	0,2	3	0,3	1	0,1	-	-	5	0,5
Fotografía	1	0,1	5	0,4	1	0,1	1	0,1	6	0,7	6	0,6	3	0,3	3	0,3	1	0,1	6	0,5	2	0,2	2	0,2	4	0,4
Indumentaria	12	1,5	17	1,5	21	2,2	16	1,5	21	2,3	13	1,2	18	1,8	21	2,2	11	1,2	14	1,2	8	0,7	18	2,1	11	1,1
Informática	21	2,5	32	2,8	29	3,1	39	3,7	18	2,0	33	3,2	25	2,5	21	2,2	19	2,1	27	2,4	26	2,4	20	2,3	20	2,0
Inmobiliarias	9	1,1	14	1,2	6	0,6	7	0,7	6	0,7	8	0,8	7	0,7	6	0,6	12	1,3	5	0,4	3	0,3	7	0,8	7	0,7
Internet	67	8,1	86	7,7	85	9,0	95	9,0	88	9,8	105	10,1	82	8,3	72	7,6	77	8,4	103	9,0	90	8,3	73	8,4	75	7,4
Lavandería	2	0,2	4	0,4	3	0,3	5	0,5	4	0,4	3	0,3	-	-	-	-	3	0,3	3	0,3	3	0,3	3	0,3	2	0,2
Medicina prepaga	21	2,5	41	3,6	38	4,0	30	2,8	37	4,1	47	4,5	34	3,4	39	4,1	41	4,5	45	4,0	40	3,7	31	3,6	38	3,8
Mueblerías	10	1,2	20	1,8	22	2,3	16	1,5	14	1,6	14	1,3	15	1,5	13	1,4	10	1,1	18	1,6	12	1,1	13	1,5	11	1,1
R.P.A. ²	7	0,8	8	0,7	6	0,6	4	0,4	6	0,7	7	0,7	8	0,8	5	0,5	6	0,7	3	0,3	4	0,4	4	0,5	6	0,6
Salud (clínicas)	11	1,3	13	1,2	8	0,8	10	0,9	12	1,3	13	1,2	13	1,3	8	0,8	5	0,5	6	0,5	7	0,6	6	0,7	8	0,8
Seguros	11	1,3	7	0,6	6	0,6	14	1,3	16	1,8	19	1,8	8	0,8	11	1,2	9	1,0	12	1,1	8	0,7	15	1,7	7	0,7
Servicio de reparación y mantenimiento	16	1,9	14	1,2	11	1,2	10	0,9	6	0,7	9	0,9	15	1,5	18	1,9	10	1,1	19	1,7	22	2,0	8	0,9	20	2,0
Servicios públicos domiciliarios	13	1,6	12	1,1	10	1,1	7	0,7	45	5,0	57	5,5	79	8,0	97	10,2	45	4,9	61	5,4	83	7,6	73	8,4	90	8,9
Supermercados	2	0,2	7	0,6	6	0,6	7	0,7	5	0,6	5	0,5	9	0,9	9	0,9	10	1,1	8	0,7	8	0,7	7	0,8	10	1,0
Telefonía domiciliaria ³	20	2,4	49	4,4	42	4,4	75	7,1	-	-	-	-	-	-	-	-	-	-	-	-	-	-	-	-	-	-
Telefonía celular	160	19,4	196	17,4	184	19,4	200	18,9	158	17,7	212	20,3	189	19,1	159	16,7	163	17,7	216	19,0	230	21,2	167	19,3	233	23,1
Textil	1	0,1	2	0,2	2	0,2	1	0,1	1	0,1	1	0,1	4	0,4	4	0,4	1	0,1	-	-	2	0,2	-	-	4	0,4
Transporte de pasajeros	7	0,8	15	1,3	8	0,8	11	1,0	9	1,0	10	1,0	6	0,6	11	1,2	12	1,3	7	0,6	13	1,2	13	1,5	9	0,9
Turismo y hotelería	4	0,5	8	0,7	7	0,7	12	1,1	14	1,6	8	0,8	8	0,8	12	1,3	13	1,4	21	1,8	15	1,4	11	1,3	8	0,8
TV por cable/satélite	40	4,9	81	7,2	36	3,8	62	5,8	41	4,6	55	5,3	51	5,1	46	4,8	48	5,2	65	5,7	65	6,0	49	5,7	41	4,1
Otros ⁴	128	15,5	184	16,4	143	15,1	183	17,3	150	16,8	82	7,9	108	10,9	69	7,3	107	11,6	152	13,3	104	9,6	61	7,0	48	4,8

¹ El rubro "Bancos-financieras" incluye los rubros de tarjetas de crédito, tarjetas de débito y créditos.

² Registro Público de Administradores.

³ Telefonía domiciliaria dejó de existir como "Rubro" y a partir de octubre de 2008 se registra en el rubro de "Servicios públicos domiciliarios".

⁴ El rubro "Otros" comprende categorías que no son significativas durante la mayoría de los meses del año.

Fuente: Dirección General de Estadística y Censos (Ministerio de Hacienda GCEA) sobre la base de datos del Ministerio de Desarrollo Económico. Dirección General de Defensa y Protección del Consumidor.

Cuadro 2 Reclamos registrados debido a deficiencias en la vía pública por prestación. Ciudad de Buenos Aires. Junio 2008/junio 2009

Prestación	2008												2009															
	Jun.	%	Jul.	%	Ago.	%	Sep.	%	Oct.	%	Nov.	%	Dic.	%	Ene.	%	Feb.	%	Mar.	%	Abr.	%	May.	%	Jun.	%		
Total	16.443	100,0	16.670	100,0	15.524	100,0	17.285	100,0	17.688	100,0	19.801	100,0	16.643	100,0	19.841	100,0	18.073	100,0	27.200	100,0	25.935	100,0	25.190	100,0	21.329	100,0		
Aceras	1.968	12,0	2.450	14,7	2.721	17,5	4.142	24,0	4.273	24,2	4.268	21,6	3.891	23,4	4.194	21,1	3.795	21,0	6.316	23,2	5.508	21,2	5.103	20,3	4.891	22,9		
Actividad económica	-	-	-	-	-	-	-	-	-	-	-	-	-	-	-	-	-	-	-	-	-	-	-	-	28	0,1		
Alumbrado en calles, plazas, plazoletas y/o boulevares	2.462	15,0	2.624	15,7	2.027	13,1	1.603	9,3	2.043	11,6	2.322	11,7	2.557	15,4	2.353	11,9	2.479	13,7	3.830	14,1	2.692	10,4	2.758	10,9	2.706	12,7		
Alumbrado	2.462	15,0	2.624	15,7	2.027	13,1	1.603	9,3	2.043	11,6	2.322	11,7	2.557	15,4	2.353	11,9	2.479	13,7	3.830	14,1	2.692	10,4	2.758	10,9	2.706	12,7		
Arbolado	5.684	34,6	5.232	31,4	4.817	31,0	4.812	27,8	4.542	25,7	5.151	26,0	3.791	22,8	5.080	25,6	4.347	24,1	7.048	25,9	8.203	31,6	3	0,0	3	0,0	4	0,0
Cementerios	-	-	-	-	-	-	-	-	-	-	-	-	-	-	-	-	-	-	5	0,0	2	0,0	-	-	17	0,1		
Desarrollo urbano	-	-	-	-	-	-	-	-	-	-	-	-	-	-	46	0,2	99	0,5	155	0,6	103	0,4	112	0,4	124	0,6		
Emergencias	443	2,7	462	2,8	325	2,1	418	2,4	451	2,5	548	2,8	567	3,4	503	2,5	512	2,8	701	2,6	471	1,8	397	1,6	342	1,6		
Espacio público	523	3,2	826	5,0	738	4,8	601	3,5	653	3,7	949	4,8	529	3,2	544	2,7	468	2,6	520	1,9	490	1,9	328	1,3	585	2,7		
Ferias y mercados	-	-	-	-	-	-	-	-	-	-	-	-	-	-	-	-	-	-	23	0,1	48	0,2	68	0,3	68	0,3		
Jardín Botánico	-	-	-	-	-	-	-	-	-	-	-	-	-	-	-	-	-	-	7	0,0	3	0,0	3	0,0	8	0,0		
Mobiliario urbano	11	0,1	18	0,1	11	0,1	7	0,0	14	0,1	14	0,1	7	0,0	6	0,0	0,0	0,0	22	0,1	19	0,1	25	0,1	17	0,1		
Pavimento/calles	1.029	6,3	1.063	6,4	1.065	6,9	1.421	8,2	1.439	8,1	1.589	8,0	1.131	6,8	1.527	7,7	1.418	7,8	2.000	7,4	1.581	6,1	1.288	5,1	1.744	8,2		
Plazas	182	1,1	169	1,0	140	0,9	211	1,2	175	1,0	216	1,1	222	1,3	371	1,9	265	1,5	299	1,1	408	1,6	239	0,9	217	1,0		
Protección ambiental	-	-	-	-	-	-	-	-	-	-	-	-	-	-	235	1,2	358	2,0	202	0,7	102	0,4	69	0,3	67	0,3		
Recuperadores	-	-	-	-	-	-	5	0,0	77	0,4	70	0,4	70	0,4	83	0,4	58	0,3	64	0,2	45	0,2	45	0,2	182	0,9		
Saneamiento urbano	3.436	20,9	3.114	18,7	2.908	18,7	3.209	18,6	3.062	17,3	3.415	17,2	2.995	18,0	3.733	18,8	3.175	17,6	4.565	16,8	4.985	19,2	4.272	17,0	3.990	18,7		
Seguridad	-	-	30	0,2	79	0,5	99	0,6	149	0,8	164	0,8	133	0,8	239	1,2	204	1,1	222	0,8	197	0,8	148	0,6	197	0,9		
Transporte y tránsito	705	4,3	682	4,1	693	4,5	757	4,4	810	4,6	1.095	5,5	750	4,5	927	4,7	880	4,9	1.221	4,5	1.078	4,2	982	3,9	1.189	5,6		

Fuente: Dirección General de Estadística y Censos (Ministerio de Hacienda GCBA) sobre la base de datos de la Jefatura de Gabinete de Ministros. Subsecretaría de Atención Ciudadana. Dirección General de Atención Vecinal.

Salud |

Cuadros

Cuadro 1	Egresos, indicadores de internación y consultas externas por hospital del Gobierno de la Ciudad de Buenos Aires. Ciudad de Buenos Aires. Abril 2009	136
Cuadro 2	Egresos, indicadores de internación y consultas externas por hospital del Gobierno de la Ciudad de Buenos Aires. Ciudad de Buenos Aires. Mayo 2009	137
Cuadro 3	Consultas médicas realizadas en los Centros de Salud y Acción Comunitaria del Gobierno de la Ciudad de Buenos Aires por especialidad según centro. Ciudad de Buenos Aires. Abril 2009	138
Cuadro 4	Prestaciones profesionales no médicas realizadas en los Centros de Salud y Acción Comunitaria del Gobierno de la Ciudad de Buenos Aires por tipo de prestación según centro. Ciudad de Buenos Aires. Abril 2009	139
Cuadro 5	Prestaciones grupales realizadas en los Centros de Salud y Acción Comunitaria del Gobierno de la Ciudad de Buenos Aires por tipo de actividad según centro. Ciudad de Buenos Aires. Abril 2009	140
Cuadro 6	Control de Salud Integral del Escolar en los Centros de Salud y Acción Comunitaria del Gobierno de la Ciudad de Buenos Aires por tipo de control según centro. Ciudad de Buenos Aires. Abril 2009	141
Cuadro 7	Prestaciones de los CEPAD en los Centros de Salud y Acción Comunitaria del Gobierno de la Ciudad de Buenos Aires por centro. Ciudad de Buenos Aires. Abril 2009	141
Cuadro 8	Casos notificados de enfermedades respiratorias en hospitales del Gobierno de la Ciudad de Buenos Aires de residentes en la Ciudad por tipo de enfermedad respiratoria. Ciudad de Buenos Aires. Años 2004/2008	141
Cuadro 9	Vacuna antigripal aplicada en los vacunatorios del Gobierno de la Ciudad de Buenos Aires y distribución porcentual, por residencia habitual. Ciudad de Buenos Aires. Años 2004/2008	142
Cuadro 10	Dosis de vacunas seleccionadas del calendario obligatorio aplicadas por tipo de vacuna. Ciudad de Buenos Aires. Años 2004/2008	142

► Salud

En este número se difunden indicadores de movimiento hospitalario correspondientes al mes de abril y mayo de 2009 y de los CESAC de abril de 2009. A su vez, se presenta información sobre casos notificados de enfermedades respiratorias de residentes en la Ciudad de Buenos y dosis de vacunas seleccionadas para los años 2004/2008. La información referida a los mismos proviene de la Dirección de Estadísticas para la Salud (Ministerio de Salud GCBA).

A continuación se enuncian una serie de definiciones básicas para la mejor comprensión de los datos presentados:

Camas disponibles: son aquellas realmente instaladas en el establecimiento, en condiciones de uso para la atención de los pacientes internados, independientemente de que estén o no ocupadas.

Consulta médica: es la atención brindada por un profesional médico a un paciente ambulatorio en un consultorio externo o en una unidad de emergencia para pacientes externos. Incluye las atenciones a consultantes sanos. Si varios médicos examinan en un mismo momento a un paciente, éste recibe una sola consulta.

Egreso: es la salida del establecimiento de un paciente internado, y las categorías pueden ser:

- **Egreso de paciente vivo:** es la finalización del período de internación por cura, mejoría o inalteración de su estado. Se incluye alta médica, traslado a otro establecimiento, retiro voluntario, otra situación que no sea defunción.
- **Egreso de paciente fallecido:** es la finalización del período de internación por el fallecimiento del paciente. No se considera egreso de paciente fallecido cuando la defunción ocurre en el trayecto al establecimiento, en el consultorio externo o de guardia (salvo que tenga internación y haya ocupado una cama). Tampoco se incluyen como egresos de pacientes fallecidos a las defunciones fetales.

Entrevista realizada (CEPAD): persona que accedió a la entrevista de asesoramiento pre-test en el CEPAD, sin considerar si se realizó la extracción o no.

Giro: es una medida de utilización de camas que indica el número de pacientes egresados por cama durante un período dado.

Paciente día: es la permanencia de un paciente internado, es decir ocupando una cama en un establecimiento de salud, durante un período comprendido entre las 0 y 24 horas de un mismo día. Se calculan sumando los pacientes que han permanecido internados en una fecha determinada correspondiente a un día censal. A la existencia a las 24 horas hay que sumar los pacientes que ingresaron y egresaron del establecimiento en el mismo día.

Prestación individual (CESAC): es la atención de la salud ejercida sobre una persona en particular, tendiente a la promoción y protección de la salud; el diagnóstico y el tratamiento de la enfermedad y la rehabilitación de los daños provocados por la patologías y otros problemas que afectan a la salud.

Tasa de mortalidad hospitalaria: indica la proporción de defunciones sobre el total de los egresos durante un período dado.

Siglas:

CEPAD: Centros de Prevención, Asesoramiento y Diagnóstico del VIH-SIDA.

CESAC: Centro de Salud y Acción Comunitaria.

• Hospitales con internación:

Hospitales Generales de Agudos

Teodoro Álvarez
Cosme Argerich
Carlos Durand
Juan A. Fernández
José Penna
Parmenio Piñero
Ignacio Pirovano
José María Ramos Mejía
Bernardino Rivadavia
Francisco Santojanni
Enrique Tornú
Dalmacio Vélez Sársfield
Abel Zubizarreta

Hospitales Generales de Niños

Pedro de Elizalde
Ricardo Gutiérrez

Hospitales Especializados

Materno Infantil Ramón Sardá
Infecciosas Francisco Muñiz
Oncología María Curie
Quemados
Gastroenterología Bonorino Udaondo
Oftalmológico Pedro Lagleyze
Oftalmológico Santa Lucía
Salud Mental José Borda
Salud Mental Braulio Moyano
Salud Mental Infante Juvenil Carolina Tobar García
Emergencia Psiquiátrica T. de Alvear
Rehabilitación Manuel Rocca
Rehabilitación psicofísica
Rehabilitación Respiratoria María Ferrer

Cuadro 1 Egresos, indicadores de internación y consultas externas por hospital del Gobierno de la Ciudad de Buenos Aires. Ciudad de Buenos Aires. Abril 2009

Hospital	Egresos	Indicadores de internación						Consultas externas
		Promedio paciente día	Promedio cama disponible	Porcentaje ocupacional	Promedio permanencia	Tasa de mortalidad (%)	Giro	
Total	14.794	5.662,5	7.247,4	78,1	11,5	3,7	2,0	799.691
Álvarez	729	187,6	250,9	74,8	7,7	4,5	2,9	38.590
Argerich	1.085	306,4	373,5	82,0	8,5	4,1	2,9	81.439
Durand	769	209,9	305,9	68,6	8,2	5,5	2,5	39.544
Fernández	834	271,8	342,7	79,3	9,8	4,9	2,4	50.062
Penna	1.048	227,7	267,6	85,1	6,5	2,1	3,9	46.180
Piñero	1.068	225,5	323,0	69,8	6,3	2,7	3,3	53.048
Pirovano	832	240,0	377,0	63,7	8,7	4,7	2,2	39.796
Ramos Mejía	1.013	308,5	450,9	68,4	9,1	4,2	2,3	46.181
Rivadavia	576	148,1	242,8	61,0	7,7	3,0	2,4	21.195
Santojanni	1.069	271,3	282,9	95,9	7,6	4,3	3,8	90.144
Tornú	397	115,5	149,0	77,5	8,7	10,8	2,7	32.634
Vélez Sársfield	504	77,1	115,3	66,9	4,6	2,0	4,4	29.133
Zubizarreta	258	84,1	104,0	80,9	9,8	6,2	2,5	22.324
Elizalde	632	134,7	241,0	55,9	6,4	0,5	2,6	33.828
Gutiérrez	707	215,0	314,8	68,3	9,1	2,0	2,3	39.243
Sardá	1.407	199,3	261,5	76,2	4,3	0,4	5,4	10.166
Muñiz	391	224,1	313,8	71,4	17,2	10,5	1,3	12.469
Oncología	204	60,5	86,9	69,7	8,9	19,6	2,4	8.382
Quemados	117	45,3	71,0	63,9	11,6	0,9	1,7	5.325
Lagleyze	190	7,9	40,0	19,8	1,3	0,0	4,8	16.982
Santa Lucía	314	13,3	53,0	25,2	1,3	0,0	5,9	50.135
Udaondo	188	58,3	77,0	75,7	9,3	4,8	2,4	7.444
Borda	112	802,0	838,0	95,7	214,8	1,8	0,1	2.898
Moyano	102	959,2	1.031,2	93,0	282,1	4,9	0,1	3.725
Tobar García	34	48,8	64,0	76,3	43,1	0,0	0,5	1.746
Alvear	34	80,6	82,2	98,1	71,1	0,0	0,4	4.406
Rocca	12	70,5	78,1	90,4	176,3	0,0	0,2	5.747
Rehab. psicofísica	64	31,6	69,0	45,8	14,8	1,6	0,9	3.019
María Ferrer	104	37,5	40,4	92,8	10,8	4,8	2,6	3.906

Fuente: Ministerio de Salud (GCBA). Dirección de Estadísticas para la Salud.

Cuadro 2 Egresos, indicadores de internación y consultas externas por hospital del Gobierno de la Ciudad de Buenos Aires. Ciudad de Buenos Aires. Mayo 2009

Hospital	Egresos	Indicadores de internación						Consultas externas
		Promedio paciente día	Promedio cama disponible	Porcentaje ocupacional	Promedio permanencia	Tasa de mortalidad (%)	Giro	
Total	15.056	4.970,4	6.423,9	77,4	10,2	3,8	2,3	814.741
Álvarez	808	183,1	245,3	74,6	7,0	2,6	3,3	39.138
Argerich	1.118	313,2	378,5	82,8	8,7	4,4	3,0	85.004
Durand	863	229,2	302,9	75,7	8,2	4,5	2,9	40.927
Fernández	874	293,0	349,0	84,0	10,4	3,6	2,5	53.966
Penna	978	216,4	266,0	81,3	6,9	3,2	3,7	45.104
Piñero	1.019	237,9	321,2	74,1	7,2	4,8	3,2	51.916
Pirovano	847	257,0	379,4	67,7	9,4	5,4	2,2	39.561
Ramos Mejía	952	308,5	450,9	68,4	10,1	6,0	2,1	47.552
Rivadavia	594	137,5	238,5	57,6	7,2	3,9	2,5	20.989
Santojanni	1.222	303,0	312,1	97,1	7,7	3,5	3,9	95.655
Tornú	409	119,4	147,9	80,7	9,1	8,3	2,8	31.262
Vélez Sársfield	532	88,3	114,1	77,4	5,1	0,9	4,7	29.356
Zubizarreta	254	80,0	104,0	76,9	9,8	8,3	2,4	22.716
Elizalde	698	163,4	241,1	67,8	7,3	1,3	2,9	39.079
Gutiérrez	761	216,5	316,5	68,4	8,8	1,7	2,4	39.438
Sardá	1.326	197,7	259,1	76,3	4,6	0,4	5,1	9.489
Muñiz	329	211,5	310,5	68,1	19,9	10,6	1,1	12.449
Oncología	226	62,7	86,0	72,9	8,6	18,6	2,6	8.387
Quemados	118	44,9	71,0	63,3	11,8	3,4	1,7	4.840
Lagleyze	242	10,6	40,0	26,5	1,4	0,0	6,1	16.968
Santa Lucía	345	13,9	53,0	26,2	1,3	0,3	6,5	51.240
Udaondo	170	62,9	77,2	81,5	11,5	5,9	2,2	7.460
Borda
Moyano	94	952,7	1.026,0	92,9	314,2	1,1	0,1	3.793
Tobar García	37	41,6	64,0	65,0	34,9	0,0	0,6	1.592
Alvear	48	79,7	82,6	96,6	51,5	0,0	0,6	4.676
Rocca	22	70,4	78,0	90,2	99,2	4,6	0,3	5.585
Rehab. psicofísica	61	40,6	69,0	58,9	20,6	0,0	0,9	2.801
María Ferrer	109	34,8	40,2	86,8	9,9	6,4	2,7	3.798

Nota: el Hospital Borda no envió la información correspondiente al mes de abril. Datos provisorios.

Fuente: Ministerio de Salud (GCBA). Dirección de Estadísticas para la Salud.

Cuadro 3 Consultas médicas realizadas en los Centros de Salud y Acción Comunitaria del Gobierno de la Ciudad de Buenos Aires por especialidad según centro. Ciudad de Buenos Aires. Abril 2009

CESAC	Total	Consultas médicas por especialidad				
		Clínica médica	Medicina general familiar ¹	Pediatría ¹	Tocoginecología	Otras especialidades
Total	48.936	9.436	6.539	22.101	9.977	883
1	998	176	117	459	212	34
2	1.345	467	58	411	409	-
3	1.799	525	357	617	300	-
4	1.685	229	169	528	691	68
5	3.237	623	-	1.885	729	-
6	1.802	435	343	620	404	-
7	1.921	254	363	841	463	-
8	1.203	396	-	526	196	85
9	1.741	381	361	707	292	-
10	1.394	287	-	541	351	215
11	1.626	388	93	957	188	-
12	909	121	87	427	274	-
13	1.656	586	-	738	332	-
14	1.592	387	-	976	229	-
15	1.442	215	210	753	215	49
16	855	345	-	305	183	22
17	560	177	-	383	-	-
18	1.698	216	266	1.071	145	-
19	1.319	20	560	597	142	-
20	962	-	184	580	198	-
21	1.837	353	347	872	265	-
22	831	19	155	405	252	-
23	420	105	-	216	59	40
24	1.564	-	791	478	266	29
25	622	120	-	429	73	-
26	821	156	-	320	345	-
27	566	163	-	319	84	-
28	398	39	-	272	-	87
29	330	-	102	228	-	-
30	783	217	38	105	325	98
31	1.435	503	-	675	257	-
32 ^a
33	2.092	563	-	1.010	519	-
34	1.263	70	472	279	442	-
35	1.644	273	357	855	111	48
36	986	193	285	304	204	-
37	1	-	-	-	-	1
38	418	126	-	146	101	45
39	1.209	308	133	483	223	62
40	1.260	-	432	434	394	-
41	712	-	259	349	104	-

¹ Incluye los residentes.

^a Sin información por robo de computadora.

Fuente: Ministerio de Salud (GCBA), Dirección de Estadísticas para la Salud.

Cuadro 4 Prestaciones profesionales no médicas realizadas en los Centros de Salud y Acción Comunitaria del Gobierno de la Ciudad de Buenos Aires por tipo de prestación según centro. Ciudad de Buenos Aires. Abril 2009

CESAC	Tipo de prestación														
	Psicología/ psiquiatría	Psico- pedagogía	Trabajo social	Fono- audiología	Kine- siología	Odon- tología	Práctica de odontología	Nutrición	Obstetricia	Antro- pología	Sociología ocupacional	Terapia ocupacional	Musico- terapia	Enfermería	Práctica de enfermería
Total	10.502	2.642	4.349	2.230	336	5.090	9.250	2.511	6.289	12	361	121	19	3.153	47.172
1	89	46	-	2	-	178	278	10	110	-	13	-	-	-	370
2	364	-	211	-	-	288	675	127	63	-	-	-	-	84	2.112
3	286	30	38	-	-	143	164	34	228	-	-	-	-	-	2.131
4	709	341	194	170	-	218	559	41	360	-	-	-	-	325	869
5	1.119	108	401	-	-	299	518	193	361	-	-	-	-	-	7.040
6	94	19	190	158	-	249	404	-	338	-	-	-	-	198	2.215
7	300	54	259	130	-	307	525	115	563	-	-	-	-	-	2.626
8	341	-	110	-	-	-	-	-	151	-	173	-	-	-	710
9	456	86	273	37	5	104	234	70	304	-	104	-	-	93	1.636
10	854	232	220	78	-	-	-	19	-	-	-	19	-	2	228
11	55	27	101	22	38	329	400	137	78	-	-	-	-	335	2.184
C. Gardel	511	-	-	-	-	-	-	-	-	-	-	-	-	-	-
12	263	218	22	188	-	148	331	158	72	-	-	-	-	216	1.517
13	521	107	17	152	-	158	336	-	245	-	-	-	-	-	1.808
14	514	-	133	-	-	174	289	-	253	-	-	-	-	-	1.062
15	333	122	146	16	-	193	355	79	231	-	34	118	-	54	2.138
16	35	-	59	53	-	-	-	32	58	-	-	-	-	-	478
17	70	44	49	35	-	-	-	32	15	-	-	3	-	2	434
18	76	151	137	129	105	56	96	184	399	-	-	-	-	113	2.489
19	417	128	229	93	-	216	433	98	228	-	-	-	-	109	927
20	158	44	275	134	28	280	689	153	256	-	-	-	-	-	824
21	86	175	60	-	-	131	267	106	97	-	-	-	-	88	693
22	179	-	44	-	12	-	-	-	48	-	-	-	-	10	696
23	30	-	29	-	30	-	-	-	34	-	-	-	-	-	-
24	79	97	163	145	50	105	215	139	173	-	-	-	-	206	1.774
25	232	77	-	67	-	-	-	-	35	-	-	-	-	248	357
26	88	108	204	-	-	-	-	18	90	-	-	-	-	43	337
27	85	53	84	-	-	-	-	65	-	-	-	-	-	-	576
28	346	67	-	-	-	-	-	-	-	-	3	-	-	-	433
29	-	-	16	-	-	-	-	-	54	-	-	-	-	60	953
30	121	-	13	10	-	-	-	16	49	-	-	-	-	103	462
31	179	25	29	-	-	139	232	78	391	-	-	-	-	28	449
32 ^a
33	373	41	208	124	-	217	217	76	56	-	-	-	-	-	-
34	136	50	71	174	-	173	411	108	10	-	-	-	-	-	1.576
35	39	-	70	-	24	179	179	64	422	-	21	-	-	-	-
36	65	-	48	53	-	193	409	134	136	-	-	-	-	387	1.653
37	374	50	24	154	-	171	281	-	-	-	-	-	-	119	729
38	61	-	33	-	-	-	-	-	35	-	-	-	-	-	378
39	164	4	48	-	-	57	106	21	-	-	-	-	-	9	915
40	176	103	70	106	-	270	379	150	234	-	-	-	-	-	638
41	124	35	71	-	44	115	268	54	112	12	13	-	-	321	755

^a Sin información por robo de computadora.
Fuente: Ministerio de Salud (gsba). Dirección de Estadísticas para la Salud.

Cuadro 5 Prestaciones grupales realizadas en los Centros de Salud y Acción Comunitaria del Gobierno de la Ciudad de Buenos Aires por tipo de actividad según centro. Ciudad de Buenos Aires. Abril 2009

CESAC	Tipo de actividad												
	Taller	Charla/ exposición	Campaña	Juego	Encuentro/ jornada comunitaria	Grupo operativo	Asamblea	Foro	Actividades específicas de psicología	Actividades específicas de psicopedagogía	Actividades específicas de nutrición	Actividades específicas de servicio social	Otras
Total	576	373	42	61	74	192	3	2	39	28	12	1	8
1	12	10	-	-	3	6	-	-	-	-	2	-	-
2	44	11	17	-	26	1	-	-	-	-	-	-	-
3	4	7	-	-	-	-	-	-	-	-	-	-	-
4	5	28	1	-	7	-	-	-	5	-	-	-	-
5	19	31	2	8	4	19	-	-	-	-	10	-	-
6	1	1	-	-	-	1	-	-	-	-	-	-	-
7	3	7	6	-	-	9	-	-	-	-	-	-	-
8	19	2	-	-	1	15	1	2	9	-	-	-	-
9	54	9	-	-	-	7	-	-	-	-	-	-	8
10	44	33	1	12	-	43	-	-	6	4	-	-	-
11	1	-	-	-	-	1	-	-	-	-	-	-	-
C. Gardel	4	4	-	-	3	-	-	-	8	-	-	-	-
12	87	70	-	-	3	5	-	-	-	-	-	-	-
13	19	1	-	1	-	3	-	-	-	-	-	-	-
14	7	22	-	7	-	14	-	-	-	-	-	-	-
15	19	-	-	-	-	-	-	-	-	1	-	-	-
16	2	10	-	-	-	-	-	-	-	-	-	-	-
17	-	-	-	-	-	-	-	-	-	-	-	-	-
18	5	7	-	5	-	-	-	-	-	-	-	-	-
19	9	3	-	7	-	14	-	-	-	-	-	-	-
20	8	-	-	9	-	-	-	-	-	-	-	-	-
21	-	7	-	-	-	-	-	-	-	-	-	-	-
22	32	19	2	-	2	2	-	-	4	-	-	-	-
23	3	1	-	-	-	6	-	-	-	-	-	-	-
24	13	2	-	-	2	-	-	-	-	-	-	-	-
25	-	3	-	-	-	-	-	-	-	-	-	-	-
26	3	2	1	-	1	-	-	-	-	-	-	-	-
27	13	-	-	-	-	-	-	-	3	1	-	1	-
28	2	27	-	4	-	-	-	-	-	-	-	-	-
29	-	4	5	-	-	-	-	-	-	-	-	-	-
30	1	2	-	-	-	-	1	-	-	-	-	-	-
31	8	7	-	-	1	1	-	-	-	-	-	-	-
32 ^a
33	-	-	-	-	-	-	-	-	-	-	-	-	-
34	39	9	1	5	9	-	-	-	-	-	-	-	-
35	7	15	4	2	1	26	-	-	-	-	-	-	-
36	10	2	-	1	4	6	-	-	-	-	-	-	-
37	14	9	-	-	-	12	-	-	-	-	-	-	-
38	29	-	-	-	-	-	-	4	-	3	-	-	-
39	1	5	-	-	5	-	-	-	-	-	-	-	-
40	22	-	2	-	2	1	1	-	-	-	-	-	-
41	13	3	-	-	-	-	-	-	-	19	-	-	-

^a Sin información por robo de computadora.
Fuente: Ministerio de Salud (GCSA). Dirección de Estadísticas para la Salud.

Cuadro 6 Control de Salud Integral del Escolar en los Centros de Salud y Acción Comunitaria del Gobierno de la Ciudad de Buenos Aires por tipo de control según centro. Ciudad de Buenos Aires. Abril 2009

CESAC	Tipo de control					
	Médico pediatra	Médico clínico	Odontólogo	Fonoaudiólogo	Trabajo social	Enfermería
Total	3.985	232	1.425	592	837	4.584
6	931	-	-	32	-	-
7	155	-	155	155	-	155
11	266	-	266	-	266	266
12	528	159	167	-	-	-
13	284	-	155	35	-	300
14	323	-	323	111	323	323
27	-	-	-	-	-	70
28	669	-	73	68	-	1.583
36	150	42	151	40	-	126
37	679	31	135	151	248	1.761

Nota: cantidad de niños, niñas o adolescentes escolarizados vistos por el equipo en el Control de Salud Integral.

Fuente: Ministerio de Salud (GCBA). Dirección de Estadísticas para la Salud.

Cuadro 7 Prestaciones de los CEPAD en los Centros de Salud y Acción Comunitaria del Gobierno de la Ciudad de Buenos Aires por centro. Ciudad de Buenos Aires. Abril 2009

CESAC	Entrevista realizada
Total	381
2	116
5	5
7	63
9	10
13	9
15	75
20	18
21	7
22	23
33	55

Nota: CEPAD (Centros de Prevención, Asesoramiento y Diagnóstico del VIH-SIDA).

Fuente: Ministerio de Salud (GCBA). Dirección de Estadísticas para la Salud.

Cuadro 8 Casos notificados de enfermedades respiratorias en hospitales del Gobierno de la Ciudad de Buenos Aires de residentes en la Ciudad por tipo de enfermedad respiratoria. Ciudad de Buenos Aires. Años 2004/2008

Respiratorias	2004	2005	2006	2007	2008		
					Total	1º semestre	2º semestre
Total	32.873	28.459	36.229	30.046	32.195	26.060	6.135
Bronquiolitis	16.442	13.308	17.511	11.282	14.047	11.043	3.004
Influenza	10.049	8.552	11.884	11.606	11.338	9.664	1.674
Neumonía	6.382	6.599	6.834	7.158	6.810	5.353	1.457

Fuente: Ministerio de Salud (GCBA). Dirección de Estadísticas para la Salud - Sistema Estadístico Ampliado.

Cuadro 9 Vacuna antigripal aplicada en los vacunatorios del Gobierno de la Ciudad de Buenos Aires y distribución porcentual, por residencia habitual. Ciudad de Buenos Aires. Años 2004/2008

Residencia habitual	2004	2005	2006	2007	2008
Total	31.652	46.664	41.268	57.582	67.107
Residente en la Ciudad de Buenos Aires	24.885	31.341	29.668	37.293	44.900
No residente	6.767	15.323	11.600	20.289	22.207
% residente en la Ciudad de Buenos Aires	78,6	67,2	71,9	64,8	66,9
% no residente	21,4	32,8	28,1	35,2	33,1

Fuente: Ministerio de Salud (GCBA). Dirección de Estadísticas para la Salud - Sistema Estadístico Ampliado.

Cuadro 10 Dosis de vacunas seleccionadas del calendario obligatorio aplicadas por tipo de vacuna. Ciudad de Buenos Aires. Años 2004/2008

Tipo de vacuna	2004	2005	2006	2007	2008
Cuádruple 1º dosis	35.282	31.372	33.139	32.724	38.658
Cuádruple 2º dosis	33.503	32.577	32.210	32.301	37.348
Cuádruple 3º dosis	34.246	31.004	32.525	32.020	36.266
Cuádruple refuerzo	28.183	27.686	28.026	29.329	30.418
Triple bacteriana	33.829	31.478	32.952	32.178	33.736

Nota: los datos de dosis corresponden al Programa de Inmunizaciones del GCBA y a los vacunatorios privados. Cuádruple: difteria, tétano, pertussis, haemophilus influenzae b. Triple bacteriana: difteria, tétano, pertussis.

Fuente: Ministerio de Salud (GCBA). Dirección de Estadísticas para la Salud - Sistema Estadístico Ampliado.

Seguridad pública



Cuadros

Cuadro 1	Contravenciones con sentencia condenatoria en Justicia Contravencional por tipo de contravención. Ciudad de Buenos Aires. Primer trimestre 2008/primer trimestre 2009	146
Cuadro 2	Infracciones de tránsito por tipo de infracción (seleccionadas). Ciudad de Buenos Aires. Marzo 2008/marzo 2009	147
Cuadro 3	Auxilios médicos prestados por establecimiento. Ciudad de Buenos Aires. Junio 2008/junio 2009	148

► Seguridad pública

Presentamos aquí información correspondiente a las contravenciones que recibieron sentencia condenatoria durante el período comprendido entre el primer trimestre del año 2008 hasta el mismo período del presente año, infracciones de tránsito por tipo, registradas entre los meses de marzo de 2008 y marzo de 2009, y auxilios médicos prestados por el SAME según establecimiento hospitalario, referidas al período abarcado entre junio de 2008 y junio de 2009.

La información sobre las contravenciones con sentencia condenatoria proviene del Registro Judicial de Contravenciones, dependiente del Consejo de la Magistratura de la Ciudad de Buenos Aires.

Las infracciones de tránsito son provistas por la Dirección General de Administración de Infracciones, en tanto que los datos relativos a las intervenciones del SAME provienen de la Dirección General de Sistema de Atención Médica de Emergencia (SAME).

A continuación se presentan las definiciones correspondientes a los datos exhibidos:

Contravención: según el artículo primero del Código Contravencional de la Ciudad de Buenos Aires (Ley 1472), las contravenciones se definen como, "las conductas que por acción u omisión dolosa o culposa implican daño o peligro cierto para los bienes jurídicos individuales o colectivos protegidos", en el ámbito de la Ciudad de Buenos Aires pero que no revisten la gravedad de un delito. Las contravenciones con sentencia condenatoria, refiere a aquellas que obtuvieron penas previstas en el Código Contravencional de la Ciudad de Buenos Aires.

Infracción de tránsito: conducta o acción sancionada por la Legislación vigente (Ley 451 Régimen de Faltas) para la Ciudad de Buenos Aires. La **Unidad Administrativa de Control de Faltas** dependiente de la Dirección General de Administración de Infracciones recibe y da trámite únicamente a las actas labradas por infracciones de tránsito, Sección 6, Capítulo "Tránsito" de la misma Ley.

Auxilios médicos prestados por el SAME (Sistema Médico de Emergencias): atención médica pre hospitalaria brindada a los habitantes de la Ciudad de Buenos Aires o a los que por ella transitan. Se realiza a través del servicio de ambulancias que se desplazan por toda la Ciudad o bien a través del Programa de Atención Médica Domiciliaria (PADU).

Cuadro 1 Contravenciones con sentencia condenatoria en Justicia Contravencional por tipo de contravención. Ciudad de Buenos Aires. Primer trimestre 2008/primer trimestre 2009

Tipo de contravención	2008				2009	
	Primer trimestre	Segundo trimestre	Tercer trimestre	Cuarto trimestre	Primer trimestre	
Total de contravenciones con sentencia condenatoria	65	106	114	133	39	
Título	Capítulo	Art.Nº				
Protección integral de las personas	Integridad física	Subtotal Integridad física	4	-	3	
		52 Hostigar, maltratar, intimidar	1	-	3	
	Niños, niñas y adolescentes	54 Colocar o arrojar sustancias insalubres o cosas dañinas en lugares públicos	Subtotal Niños, niñas y adolescentes	2	3	-
		60 Suministrar alcohol a personas menores de edad	1	2	-	
		61 Tolerar o admitir la presencia de personas menores en lugares no autorizados	-	-	3	
		Subtotal Administración pública y servicios públicos	9	24	32	36
Protección de la propiedad pública y privada	73 Violar clausura	9	23	31		
	74 Ejercer ilegítimamente una actividad	-	1	1		
	Subtotal Libertad de circulación	3	3	-	-	
Protección del uso del espacio público o privado	Libertad de circulación	78 Obstrucción de la vía pública	3	-		
		Subtotal Uso del espacio público y privado	8	22	18	
	Uso del espacio público y privado	80 Ensuciar bienes	1	2	1	
		81 Oferta y demanda de sexo en los espacios públicos	-	2	2	
		82 Ruidos molestos	1	3	2	
		83 Usar indebidamente el espacio público	4	11	7	
Seguridad pública	84 Ocupar la vía pública	2	4	6		
	Subtotal Seguridad pública	1	7	4		
Protección de la seguridad y la tranquilidad	Seguridad pública	85 Portar armas no convencionales	-	2		
		89 Vender alcohol en horario nocturno	1	5		
	Espectáculos artísticos y deportivos	Subtotal Espectáculos artísticos y deportivos	10	3	2	
		93 Ingresar sin entrada, autorización o invitación	1	-	-	
		96 Omitir recaudos de organización y seguridad	7	1	-	
		104 Suministrar o guardar bebidas alcohólicas	1	2	2	
Seguridad y ordenamiento en el tránsito	108 Portar elementos aptos para la violencia	1	-	-		
	Subtotal Seguridad y ordenamiento en el tránsito	9	21	33		
	111 Conducir en estado de ebriedad o bajo los efectos de estupefacientes	9	20	32		
Juegos de apuesta	113 Violar barreras ferroviarias	-	1	2		
	Subtotal Juegos de apuesta	24	20	22		
	116 Organizar y explotar juego	14	7	10		
Otros	117 Promover, comerciar u ofertar	9	13	12		
	118 Violar reglamentación	1	-	-		

Nota: sólo se incluyen los artículos que registraron al menos una contravención durante el transcurso del año y trimestres presentados.

Fuente: Poder Judicial de la Ciudad de Buenos Aires, Consejo de la Magistratura, Registro Judicial de Contravenciones.

Cuadro 2 Infracciones de tránsito por tipo de infracción (seleccionadas). Ciudad de Buenos Aires. Marzo 2008/marzo 2009

Tipo de infracción (seleccionadas)	Mar.	Abr.	May.	Jun.	Jul.	Ago.	Sep.	Oct.	Nov.	Dic.	Ene.	Feb.	Mar.
Total	132.883	78.436	39.707	238.352	133.037	138.129	292.580	365.650	398.364	240.322	334.978	262.914	353.604
Estacionar en lugar prohibido o en forma antirreglamentaria (particular/moto) ¹	21.193	11.571	5.711	114.542	95.697	84.369	170.687	239.249	201.596	115.192	171.456	132.931	194.196
Exceso de velocidad (particular/moto)	31	12	3	16.621	17.381	18.568	34.033	59.024	83.875	12.573	64.822	53.490	47.426
No uso cinturón de seguridad	28.011	16.732	8.741	15.623	1.658	3.267	8.608	5.559	7.476	7.559	7.275	8.562	14.932
Conducir utilizando teléfono celular o auriculares conectados a equipos reproductores de sonido	16.654	10.784	6.227	14.660	2.291	5.140	13.017	9.553	13.471	13.201	6.570	4.266	8.667
Violar luz roja (particular/moto)	14.409	7.648	3.971	11.302	2.369	4.466	11.362	8.675	11.918	9.588	6.268	5.064	6.268
Estacionar lugar sin ticket/hora vencida	11.468	5.561	2.823	13.739	2.655	5.380	12.529	6.531	12.500	9.511	9.959	2.388	2.928
Girar a la izquierda/derecha en lugar prohibido (particular/moto)	4.554	3.771	1.530	6.037	540	962	3.278	2.139	6.234	13.523	8.034	6.704	7.725
Circular por zona/carril o c/peso/poten./tamaño prohibido (particular/moto)	991	2.675	719	3.339	48	357	766	686	8.748	19.672	12.670	4.283	7.674
Estacionar en lugar reservado (rampa para discapacitados/ entrada de vehículos/otros)	3.239	1.429	650	4.955	1.652	1.702	4.966	4.330	5.858	4.368	6.846	5.753	8.250
Violar luz roja (carga/pasajeros)	4.380	2.445	1.142	3.705	704	1.404	3.288	2.536	3.987	3.257	1.931	1.802	2.096
Estacionar en lugar prohibido o en forma antirreglamentaria (carga/pasajeros)	4.129	2.048	871	4.818	566	1.339	3.669	2.558	4.097	3.720	3.358	1.247	1.777
No respetar senda peatonal o prioridad de paso de los peatones (particular/moto)	1.268	689	359	2.986	1.267	1.793	4.063	4.913	7.278	3.868	4.081	4.766	5.045
Estacionar en lugar de ascenso o descenso de pasajeros (particular/moto)	2.642	1.264	573	3.369	481	932	2.286	1.441	2.774	2.386	2.835	1.184	1.821
Estacionar sobre la vereda o parte de ella (particular/moto)	1.280	934	392	2.140	692	651	1.667	2.107	2.878	1.880	5.840	9.633	12.547
Exceso de velocidad (carga/pasajeros)	6	1	-	1.054	781	1.152	2.412	4.683	6.026	1.126	4.626	3.383	3.441
Placas dominio, falta/antirreglamentarias/mal estado	1.464	811	502	1.460	340	560	1.511	920	1.971	1.731	2.317	2.091	2.608
Circular por zona/carril o c/peso/potencia/tamaño prohibido (carga/pasajeros)	1.861	1.215	487	1.614	217	764	844	670	1.752	2.874	2.013	1.216	704
Carga y descarga fuera de horario o en lugar prohibido	767	446	258	1.523	621	673	1.461	1.561	1.895	1.324	1.705	1.421	1.665
Circular sin utilizar casco de protección reglamentaria conductor/acompañante (moto/ciclomotor/motoneta)	1.244	787	348	792	138	245	719	467	768	831	737	564	824
No respetar senda peatonal o prioridad de paso de los peatones (carga/pasajeros)	345	198	91	1.010	417	578	1.230	1.532	1.533	889	1.035	1.275	1.379
Circular en sentido contrario calle/avenida de un solo sentido (particular/moto)	876	402	174	1.003	124	254	960	494	945	908	576	379	603
No respetar indicaciones de la persona autorizada para dirigir el tránsito (particular/moto)	818	461	231	1.192	108	161	659	454	1.051	1.082	829	638	1.249
Peatón: no respetar lugar cruce en calles o avenidas o luces del semáforo	1.027	568	316	1.023	197	221	657	449	619	545	437	195	669
Uso de vidrios tonalizados antirreglamentarios (particular)	854	384	273	919	315	477	973	418	866	804	133	468	237
Girar a la izquierda/derecha en lugar prohibido (carga/pasajeros)	620	470	181	768	85	187	536	320	780	1.214	690	614	735
Otras infracciones de tránsito	8.752	5.130	3.134	8.158	1.693	2.527	6.399	4.381	7.468	6.696	7.935	8.597	18.138

¹ Exceso de velocidad incluye +10 km y hasta 20 km de la máxima permitida en calle/avenida, +20 km y hasta 40 km de la máxima permitida en vías rápidas en particulares, motos, vehículos de carga, y pasajeros.

Nota: las infracciones se ordenaron de acuerdo a la cantidad de actas labradas.

Fuente: Ministerio de Justicia y Seguridad, Subsecretaría de Justicia, Dirección General Administrativa de Infracciones.

Cuadro 3 Auxilios médicos prestados por establecimiento. Ciudad de Buenos Aires. Junio 2008/junio 2009

Establecimiento	Jun.	Jul.	Ago.	Sep.	Oct.	Nov.	Dic.	Ene.	Feb.	Mar.	Abr.	May.	Jun.
Total	21.660	21.363	19.310	19.563	19.054	20.163	19.092	17.296	15.499	17.999	18.584	19.446	22.441
Álvarez	1.208	1.246	1.117	1.113	1.064	1.077	1.077	998	941	1.081	1.035	1.091	1.240
Argerich	1.848	1.731	1.719	1.518	1.617	1.825	1.693	1.611	1.437	1.724	1.590	1.682	1.747
Durand	1.616	1.678	1.486	1.396	1.425	1.662	1.657	1.443	1.422	1.558	1.512	1.483	1.641
Fernández	1.529	1.571	1.663	1.566	1.648	1.692	1.648	1.412	1.303	1.599	1.473	1.556	1.395
Penna	1.496	1.512	1.373	1.432	1.353	1.503	1.413	1.288	1.253	1.437	1.368	1.291	1.486
Piñero	1.836	1.750	1.594	1.726	1.731	1.814	1.715	1.693	1.459	1.669	1.651	1.785	1.853
Pirovano	1.547	1.588	1.455	1.381	1.513	1.570	1.612	1.374	1.265	1.618	1.492	1.634	1.612
Ramos Mejía	2.184	2.054	1.972	1.993	2.000	2.373	2.293	2.055	1.669	2.072	1.906	2.131	2.193
Rivadavia	452	482	401	355	384	403	378	341	310	396	313	392	513
Santojanni	1.440	1.450	1.233	1.233	1.245	1.308	1.332	1.225	1.027	1.220	1.222	1.284	1.434
Tornú	762	671	712	633	576	683	662	582	526	637	601	675	638
Vélez Sársfield	974	916	836	864	808	806	835	775	643	798	815	846	959
Zubizarreta	696	701	687	605	579	621	643	498	466	582	531	616	663
Zona 1-2-3-4 ¹	686	744	598	580	717	699	618	545	556	788	713	661	674
Zona 5-6-7-8 ²	414	413	388	439	403	384	288	240	230	347	412	324	373
U.C.M.	-	-	-	-	-	-	-	-	-	-	-	-	-
Centro 3 ³	497	495	469	477	436	450	393	418	332	415	436	469	495
U.P.M.	66	80	71	94	68	58	64	57	77	58	61	53	57
Otros	2.409	2.281	1.536	2.158	1.487	1.235	771	741	583	1.119	1453	1.473	3.468

¹ Las zonas 1, 2, 3 y 4 se agrupan por tener su radio en el microcentro de la Ciudad.

² Las zonas 5, 6, 7 y 8 se agrupan ya que se encuentran en la periferia de la Ciudad.

³ Ex Centro de Salud y Acción Comunitaria.

Nota: UCM: Unidad Coronaria Móvil.

UPM: Unidad Psiquiátrica Móvil.

Fuente: Ministerio de Salud, Subsecretaría de Atención Integrada de Salud, Dirección General de Sistema de Atención Médica de Emergencia (SAME).

