

Noviembre 2007

Encuesta de ocupación hotelera (EOH)

Se presentan aquí los datos de la Encuesta de Ocupación Hotelera (EOH). La misma se realiza en forma mensual y tiene por objetivo conocer las características generales del sector, en lo referido a la cantidad de habitaciones y plazas disponibles a la venta y efectivamente ocupadas, tarifa promedio por categoría y personal ocupado.

Foto: DGEyC.



Tasa de ocupación

Pag. 12

Personal ocupado

Pag. 13

Pernoctaciones

Pag. 14

**Indicadores
económicos de
coyuntura**

Educación

**Actividad de
cartoneo**

**Movimiento
Hospitalario**

**Publicaciones
del mes**

Presentación

Con el **SEC *informa*** del mes de noviembre, el penúltimo del año, cierra un ciclo de gestión en esta Ciudad y cierra también una etapa para este Director en particular.

Sin extendernos en demasiados detalles, se podría sintetizar el consabido balance de gestión, afirmando que ha sido nuestra preocupación central

elaborar y organizar las estadísticas públicas con el mayor rigor y responsabilidad. Difundir los resultados de lo trabajado y generar medios para que lleguen a los ciudadanos de forma clara y precisa.

Este boletín que circula desde hace varios años, es una prueba de lo dicho. Lo son también todas las

continúa en página 2

Dirección General de Estadística y Censos

Av. San Juan 1340 | (1148) Buenos Aires | Tel.: 4307-3547 | Tel/fax: 4307-5661
www.estadistica.buenosaires.gov.ar | e-mail: cdocumentacion_estadistica@buenosaires.gov.ar

publicaciones de la Dirección, su página WEB, el material documentado en su biblioteca, las encuestas y resultados periódicos elaborados a partir de la información relevada, y como evidencia de la calidad de la tarea, la certificación de las normas ISO: 9001, otorgadas por el IRAM a esta Dirección.

Con aciertos y errores hemos tratado de buscar optimizar la gestión, de modo de jerarquizar la tarea de la administración pública, llevándola a producir resultados de reconocida calidad.

Lo hecho está a disposición de quien lo quiera apreciar, documentado, publicado y expuesto. Parte de ello sigue circulando en estas mismas páginas como lo ha hecho a lo largo de los últimos seis años.

Hoy el **Sec informa** de **noviembre**, destaca en su página central, la tarea de la **Encuesta de Ocupación Hotelera**, brindando datos relevantes de esta importante actividad para la Ciudad.

En lo relativo a los **indicadores económicos de coyuntura**, se presentan los habituales: Recaudación y circulación por **autopistas**; Recaudación **impositiva**; Actividad de la **construcción**; **Empleo** privado formal; Actividad **comercial**; Encuesta de ocupación **hotelera** y Mercado **Inmobiliario**.

Se añade a esto, material procedente del Ministerio de Educación, con datos sobre **matrícula inicial** y **final**, sobre **alumnos** y **establecimientos** educativos.

También desde el área de salud se aporta información acerca de egresos y consultas en **Hospitales**, en **CESACs** y en el plan **Médicos de cabecera**.

Completa el contenido de este boletín información procedente del Consejo de los Derechos de Niñas, Niños y Adolescentes acerca de la **actividad de los cartoneros**.

Como ya es habitual, invitamos a quien quiera ampliar lo que aquí se ofrece, a visitar nuestra página web, (www.estadistica.buenosaires.gov.ar) y nuestro Centro de Documentación y Atención al Usuario.

En ambos espacios, uno virtual y el otro físico, se encuentra toda la información que producimos, resguardamos y elaboramos a disposición de quien lo requiera.

Me despido de los lectores del Sec informa, con la esperanza de haber hecho un aporte al mejoramiento de las estadísticas públicas y a la gestión desde este lugar de la Ciudad.

Esto no hubiera sido posible sin el empeño de quienes me secundaron en la gestión, a quienes agradezco sinceramente todo el entusiasmo y el empeño.

Guardo para mí también el anhelo, de que el camino se profundice, para provecho de todos los ciudadanos de Buenos Aires.

Lic. Martín J. Moreno
Director General

CONTENIDO

Indicadores económicos de coyuntura	3
Recaudación y Circulación por Autopistas	3
Recaudación Impositiva	3
Actividad de la construcción	6
Actividad Comercial	8
Ventas en Supermercados	8
Ventas en Centros de compra	8
Empleo Privado Formal	10
Mercado Inmobiliario	15
Encuesta de Ocupación Hotelera	15
Educación	18
Actividad de cartoneo. Relevamiento febrero / marzo 2006	19
Movimiento Hospitalario	20

NOTA CENTRAL

Encuesta de ocupación hotelera (EOH)	11
---	-----------

Indicadores económicos de coyuntura

Recaudación y Circulación por Autopistas

Los datos corresponden a las autopistas que tienen puestos de peaje dentro de la Ciudad de Buenos Aires. Los datos de circulación reflejan la cantidad de vehículos pasantes, incluyendo a todos aquellos exentos de pago como ambulancias, policía, bomberos, gendarmería, y servicio penitenciario. Los datos de recaudación incluyen los pagos por cabina de peaje y de telepeaje.

Cuadro 1 Autopistas. Recaudación y circulación. Ciudad de Buenos Aires. Mayo 2007 / octubre 2007 (en pesos y número de vehículos).

	Recaudación (Pesos)	Circulación (Vehículos)
2007 Mayo	12.266.315	9.244.504
Junio	12.038.471	8.960.706
Julio	12.293.218	9.150.981
Agosto	12.797.973	9.485.693
Septiembre	12.487.611	9.247.537
Octubre	13.175.369	9.819.591
Variación porcentual:		
Octubre 2007 resp. septiembre de 2007	5,5	6,2
Octubre 2007 resp. octubre 2006	8,2	4,9
Acum. enero / octubre 2007 vs. enero / octubre 2006	9,0	6,6

Fuente: Dirección General de Estadística y Censos (G.C.B.A.) sobre la base de datos de AUSA.

Recaudación Impositiva

Comprende la recaudación de los principales impuestos y las tasas correspondientes al Gobierno de la Ciudad de Buenos Aires. Se presenta en forma separada la recaudación sobre los Ingresos Brutos, por su fuerte peso en el total de la recaudación, y porque permite una aproximación a la evolución de la actividad económica de la Ciudad.

Gráfico 1 Recaudación Impositiva del Gobierno de la Ciudad de Buenos Aires. Noviembre de 2005 / octubre de 2006 y noviembre de 2006 / octubre de 2007. Ciudad de Buenos Aires (en miles de pesos)

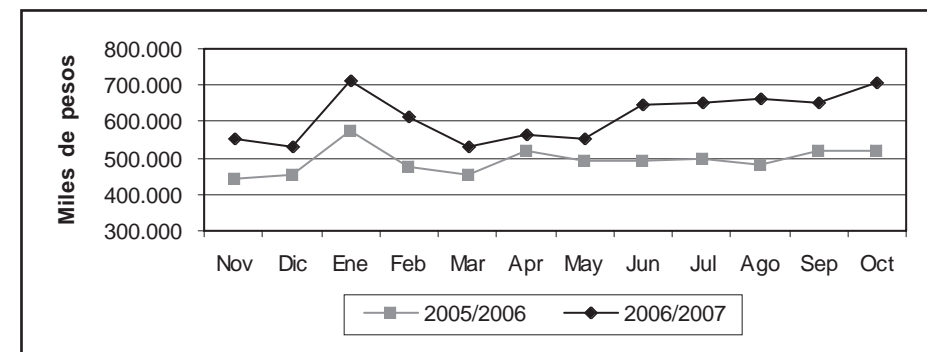

Fuente: Dirección General de Rentas (G.C.B.A.).

Cuadro 2 Recaudación Impositiva del Gobierno de la Ciudad de Buenos Aires. Octubre de 2006 / octubre de 2007. Total general y por principales impuestos (en pesos y variación porcentual)

	Total	Impuesto sobre ingresos brutos	Alumbrado barrido y limpieza	Patentes de vehículos	Contribución por publicidad	Ley de sellos	Planes de facilidades	Gravámenes varios y otros
2006								
Octubre	521.501.646	401.276.532	23.561.348	57.159.338	1.218.232	17.180.563	20.566.830	538.803
Noviembre	553.494.404	418.444.964	65.459.340	21.379.153	1.109.595	24.597.937	22.178.468	324.948
Diciembre	530.561.962	412.060.604	25.676.218	50.643.430	1.796.510	18.205.226	20.274.496	1.905.478
2007								
Enero	709.512.374	431.761.935	188.240.145	41.687.593	695.938	25.638.053	21.274.787	213.923
Febrero	611.215.894	402.587.743	29.708.558	145.038.157	319.044	16.104.009	15.802.604	1.655.779
Marzo	529.090.131	391.569.787	61.211.279	24.959.074	3.568.050	21.129.100	25.266.785	1.386.056
Abril	564.243.085	449.693.377	15.629.994	58.095.524	1.106.407	19.626.015	18.842.809	1.248.960
Mayo	551.787.965	417.170.465	68.519.239	20.795.190	631.085	16.655.387	27.521.891	494.708
Junio	647.088.892	506.472.833	18.438.156	63.941.012	2.833.531	27.110.810	25.904.699	2.387.851
Julio	653.426.953	502.476.995	62.307.636	28.582.128	2.359.315	27.447.670	29.757.923	495.286
Agosto	665.180.914	531.732.555	15.618.294	64.955.565	551.463	24.190.321	27.953.241	179.475
Septiembre	650.167.938	493.670.471	65.726.366	25.066.573	2.528.410	35.421.171	26.473.925	1.281.022
Octubre	704.435.578	534.105.573	23.567.002	73.539.282	1.788.952	21.768.183	47.183.954	2.482.632
Variación porcentual:								
Octubre 2007 resp. octubre 2006	35,1	33,1	0,0	28,7	46,8	26,7	129,4	360,8
Acum enero / octubre 2007 resp. enero / octubre 2006	24,9	28,9	2,6	32,0	39,7	47,5	-7,2	17,1

Nota: dado que el vencimiento de varios impuestos no es mensual no corresponde realizar la comparación octubre de 2007 / septiembre 2007.
Fuente: Dirección General de Rentas (G.C.B.A.).

Cuadro 3 Distribución porcentual de la Recaudación Impositiva sobre los Ingresos Brutos por rama de actividad. Ciudad de Buenos Aires. Octubre 2006 / octubre de 2007.

	Total	Ind. manufacturera	Electricidad, gas y agua	Construcción	Comercio	Hoteles y Restaurantes	Transporte Almacen. y Comunic	Establ. y serv. financieros y de Seguros	Bienes Inmuebles y Serv. Prof.	Otros Servicios	Resto
2006											
Octubre	100,00	16,89	1,38	2,08	21,69	1,89	14,79	19,52	12,78	5,46	3,52
Noviembre	100,00	16,07	1,26	2,26	21,02	2,09	17,60	18,90	11,93	5,38	3,49
Diciembre	100,00	16,76	1,13	2,92	22,01	2,17	14,13	17,16	14,81	5,31	3,60
2007											
Enero	100,00	16,80	1,15	2,42	22,17	2,00	16,31	15,44	14,36	5,41	3,95
Febrero	100,00	16,70	1,19	2,28	21,48	1,76	15,47	18,11	13,85	5,31	3,84
Marzo	100,00	16,09	1,11	2,63	20,20	1,96	14,92	20,91	12,26	5,86	4,07
Abril	100,00	16,30	1,00	2,35	21,22	1,91	13,62	23,12	11,87	5,16	3,44
Mayo	100,00	15,50	1,13	2,61	20,93	2,04	14,22	22,38	12,45	5,48	3,26
Junio	100,00	15,79	1,05	1,97	22,77	1,70	13,14	19,80	14,82	5,30	3,67
Julio	100,00	16,31	0,84	2,82	20,33	1,85	11,30	23,24	13,22	5,43	4,65
Agosto	100,00	16,07	1,05	2,83	20,27	2,22	11,11	24,69	11,55	5,52	4,70
Septiembre	100,00	16,06	1,35	2,54	19,94	1,96	12,29	25,00	11,69	5,21	3,96
Octubre	100,00	16,81	1,09	2,58	20,36	2,24	10,45	23,71	12,84	5,64	4,27

Fuente: Dirección General de Rentas (G.C.B.A.).

Actividad de la construcción

En este informe se presentan los datos correspondientes a los permisos de obras de construcción y superficie cubierta, de Construcciones nuevas y Ampliaciones que fueron solicitados por los profesionales ante la Dirección General de Fiscalización de Obras y Catastro (D.G.F.O y C.). Este trabajo contiene información de los últimos seis meses y permite tener un indicador de la actividad de la construcción privada en la Ciudad de Buenos Aires y comparar la evolución en el período. En los cuadros no se incluyen los permisos de obras pertenecientes al Instituto de Vivienda de la Ciudad. Para más información ver el Informe de resultados correspondiente en nuestro Centro de Documentación o en página web.

Cuadro 4 Permisos de construcción solicitados. Total, Construcciones nuevas y Ampliaciones (en número de permisos, m² y variación porcentual). Ciudad de Buenos Aires. Mayo de 2007 / octubre de 2007

Período	Total		Construcciones nuevas		Ampliaciones	
	Permisos	Superficie (m ²)	Permisos	Superficie (m ²)	Permisos	Superficie (m ²)
2007 Mayo	247	234.548	178	212.547	69	22.001
Junio	206	248.379	140	229.098	66	19.281
Julio	259	269.440	176	234.861	83	34.579
Agosto	200	143.420	128	122.955	72	20.465
Septiembre	151	113.508	89	104.715	62	8.793
Octubre	204	191.777	130	172.522	74	19.255
Variación porcentual						
Octubre 07 / septiembre 07	35,1	69,0	46,1	64,8	19,4	119,0
Octubre 07 / octubre 06	-5,1	-11,0	-15,0	3,3	19,4	-60,3
Ene-oct 07 / ene-oct 06	-4,6	0,7	-7,7	3,6	3,2	-22,3

Fuente: Dirección General de Estadística y Censos sobre la base de datos de la D.G.F.O y C. (G.C.B.A.)

Cuadro 5 Cantidad y superficie cubierta de las viviendas nuevas según categoría, incluidas en los permisos solicitados (en m², número de viviendas y variación porcentual). Ciudad de Buenos Aires. Mayo de 2007 / octubre de 2007

Período	Superficie (m ²)	Total de viviendas	Viviendas nuevas por categoría			
			Sencilla	Confortable	Lujosa	Suntuosa
2007 Mayo	169.186	1.865	703	508	182	472
Junio	181.400	1.702	431	458	279	534
Julio	203.671	2.316	662	719	245	690
Agosto	113.175	1.296	471	352	226	247
Septiembre	73.183	877	296	289	53	239
Octubre	156.048	1.769	781	528	90	370
Variación porcentual						
Octubre 07 / septiembre 07	113,2	101,7	163,9	82,7	69,8	54,8
Octubre 07 / octubre 06	0,8	11,3	59,4	16,8	-55,9	-16,5
Ene-oct 07 / ene-oct 06	-4,6	3,7	13,8	15,0	16,3	-14,2

Fuente: Dirección General de Estadística y Censos sobre la base de datos de la D.G.F.O y C. (G.C.B.A.)

Cuadro 6 Permisos de construcción solicitados según destino. Total, Construcciones nuevas y Ampliaciones (en número de permisos y variación porcentual). Ciudad de Buenos Aires. Mayo de 2007 / octubre de 2007

Período	Univivienda			Multivivienda			Otros destinos		
	Total	C. nuevas	Ampliac.	Total	C. nuevas	Ampliac.	Total	C. nuevas	Ampliac.
2007 Mayo	37	15	22	160	124	36	50	39	11
Junio	50	18	32	112	93	19	44	29	15
Julio	42	17	25	161	125	36	56	34	22
Agosto	45	14	31	108	80	28	47	34	13
Septiembre	28	12	16	92	58	34	31	19	12
Octubre	42	15	27	119	88	31	43	27	16
Variación porcentual									
Octubre 07 / septiembre 07	50,0	25,0	68,8	29,3	51,7	-8,8	38,7	42,1	33,3
Octubre 07 / octubre 06	35,5	0,0	68,8	-16,2	-21,4	3,3	2,4	3,8	0,0
Ene-oct 07 / ene-oct 06	16,5	11,4	20,2	-8,6	-10,2	-2,1	-6,4	-6,1	-7,1

Fuente: Dirección General de Estadística y Censos sobre la base de datos de la D.G.F.O y C. (G.C.B.A.)

Cuadro 7 Superficie cubierta de los permisos de construcción solicitados según destino. Total, Construcciones nuevas y Ampliaciones.(en m² y variación porcentual). Ciudad de Buenos Aires. Mayo de 2007 / octubre de 2007

Período	Univivienda			Multivivienda			Otros destinos		
	Total	C. nuevas	Ampliac.	Total	C. nuevas	Ampliac.	Total	C. nuevas	Ampliac.
2007 Mayo	7.267	3.775	3.492	170.973	157.894	13.079	56.308	50.878	5.430
Junio	8.418	4.720	3.698	192.784	190.945	1.839	47.177	33.433	13.744
Julio	6.830	3.963	2.867	207.322	194.245	13.077	55.288	36.653	18.635
Agosto	7.568	3.605	3.963	114.715	101.711	13.004	21.137	17.639	3.498
Septiembre	4.970	3.223	1.747	74.418	68.704	5.714	34.120	32.788	1.332
Octubre	8.235	5.152	3.083	156.462	148.570	7.892	27.080	18.800	8.280
Variación porcentual									
Octubre 07 / septiembre 07	65,7	59,9	76,5	110,2	116,2	38,1	-20,6	-42,7	521,6
Octubre 07 / octubre 06	41,4	28,7	69,6	-0,5	0,5	-16,0	-48,4	23,6	-77,8
Ene-oct 07 / ene-oct 06	18,9	17,3	21,6	-4,3	-2,4	-28,5	25,7	48,3	-22,7

Fuente: Dirección General de Estadística y Censos sobre la base de datos de la D.G.F.O y C. (G.C.B.A.)

Actividad Comercial

Se incluye aquí información de las ventas en supermercados y centros de compras. Las ventas totales corresponden al monto total en pesos de las ventas efectuadas a lo largo de cada mes, valuadas al precio de venta en el establecimiento vendedor, incluyendo IVA y neto de bonificaciones o descuentos de cualquier tipo. No se incluyen cargos ni intereses por financiación. La evolución de las series, muestra una alta sensibilidad según el número de fines de semana del mes, y otros factores estacionales tales como festividades, feriados, pagos de aguinaldo, etc.

Con el objeto de aislar el efecto de las variaciones en los precios, se incluyen ambas series a valores constantes, expresadas como índices en base 1997=100, pese a que en el actual Informe de Prensa de Ventas en Supermercados el INDEC, presenta una nueva base 2004=100, la que será evaluada para futuras publicaciones.

Para su cálculo se utilizan los índices de precios suministrados por INDEC, elaborados para este fin.

Ventas en Supermercados

Corresponde a la actividad de las empresas de supermercados que cuentan por lo menos con alguna boca de expendio cuya superficie de venta supere los 300m².

Las ventas en septiembre de 2007, fueron realizadas a través de 356 bocas de expendio.

Gráfico 2 Supermercados. Ventas totales en la Ciudad de Buenos Aires. Octubre 2006 / septiembre de 2007 (en miles de pesos para valores corrientes e índice 1997=100 para valores constantes)

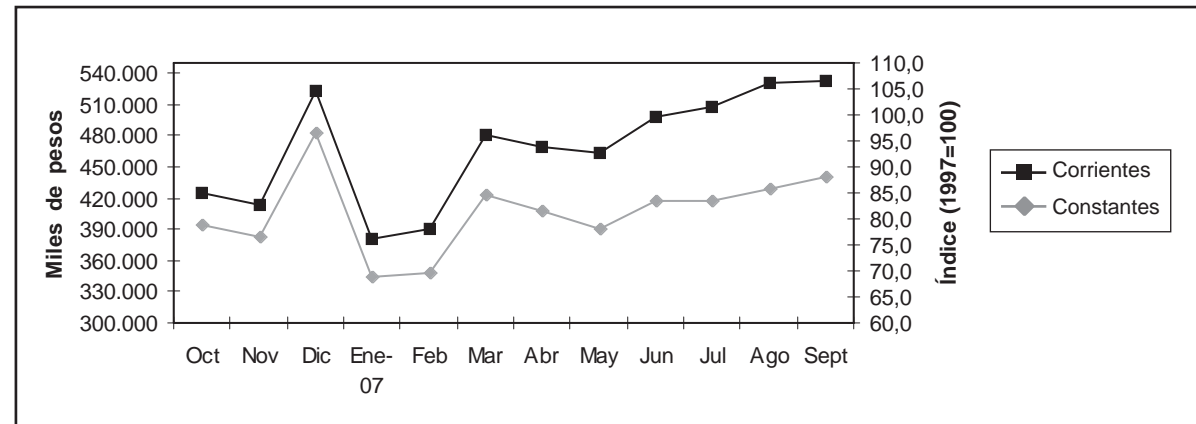

Fuente: Encuesta de Supermercados. INDEC.

Ventas en Centros de Compras (shopping)

Corresponde a la actividad de los Centros de Compras ubicados en la Ciudad de Buenos Aires. Se incluyen las ventas en aquellos locales que desarrollan una actividad comercial cuya medición sea factible (en términos de volúmenes de venta), sin considerarse las actividades no estrictamente comerciales (bancos, correos, etc.) ni las góndolas o stands. Tampoco se consideran las ventas de los supermercados que se ubican dentro de los centros de compras.

En septiembre de 2007 las ventas fueron realizadas en 16 centros de compras a través de 1168 locales activos.

Gráfico 3 Centros de Compras (shopping). Ventas totales en la Ciudad de Buenos Aires. Octubre 2006 / septiembre de 2007 (en miles de pesos para valores corrientes e índice 1997=100 para valores constantes)

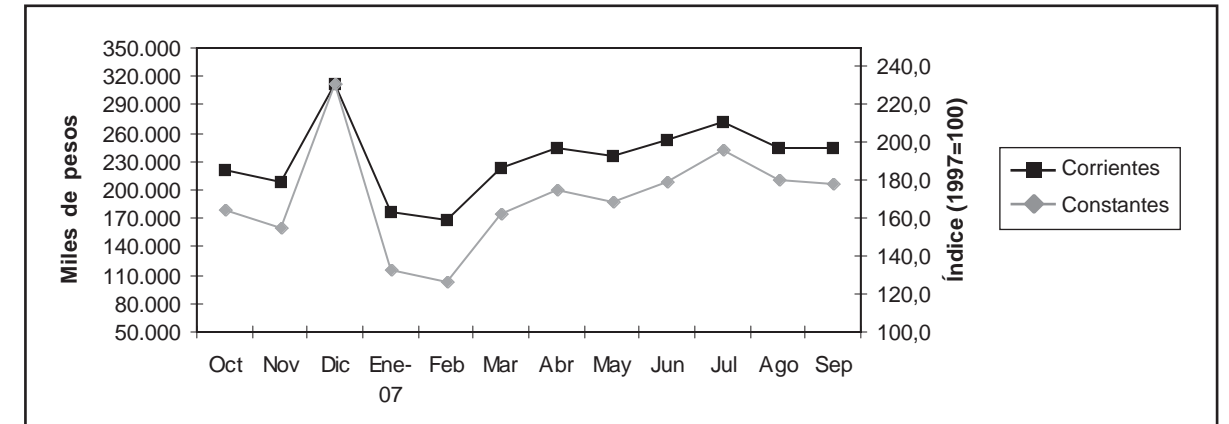

Fuente: Encuesta de Centros de Compras. INDEC.

Cuadro 8 Ventas totales efectuadas en Supermercados y Centros de Compras (shopping) de la Ciudad de Buenos Aires. Octubre de 2006/septiembre de 2007 (en miles de pesos) para valores corrientes, Índice 1997=100 para valores constantes y variación porcentual.

Período	Supermercados		Centros de compras	
	Corrientes	Constantes	Corrientes	Constantes
	miles de pesos	Índice 1997=100	miles de pesos	Índice 1997=100
2006				
Octubre	425.701	79,0	220.500	164,7
Noviembre	413.137	76,4	208.342	154,4
Diciembre	523.576	96,6	312.567	231,1
2007				
Enero	381.215	68,8	176.826	132,8
Febrero	390.317	69,6	167.702	126,4
Marzo	480.790	84,6	222.454	162,5
Abril	469.654	81,5	244.533	175,0
Mayo	463.970	78,0	236.517	168,1
Junio	498.931	83,3	252.081	178,9
Julio	507.743	83,5	271.053	196,4
Agosto	530.945	85,8	245.389	180,4
Septiembre	532.708	88,0	243.428	177,7
Variación porcentual:				
Septiembre 2007 resp. agosto 2007	0,3	2,6 ¹	-0,8	-1,5 ¹
Septiembre 2007 resp. septiembre 2006	28,1	13,3 ¹	29,1	24,7 ¹
Ene-sept 2007 resp. ene-sept 2006	21,7	9,8 ¹	26,6	16,4 ¹

¹ Las variaciones porcentuales se calculan sobre los valores absolutos.

Fuente: Supermercados: Encuesta de Supermercados. INDEC. Centros de Compras: Encuesta de Centros de Compras. INDEC.

Esta información proviene de la Encuesta de Indicadores Laborales (EIL), un relevamiento mensual realizado por el Ministerio de Trabajo, Empleo y Seguridad Social de la Nación en conjunto con la Dirección General de Estadística y Censos del Gobierno de la Ciudad de Buenos Aires. Tiene como propósito medir la evolución y características principales del empleo privado formal de la Ciudad de Buenos Aires. El universo de la encuesta comprende al conjunto de las empresas privadas pertenecientes a las actividades secundarias y terciarias localizadas en la Ciudad y que cuentan con un plantel de 10 y más ocupados registrados en el Sistema de Seguridad Social. Para más información ver el Informe de Resultados correspondiente en nuestro Centro de Documentación.

Cuadro 9 Evolución del empleo privado formal. Ciudad de Buenos Aires. Enero de 2007 / septiembre de 2007 (Índice diciembre 2001 = 100 y variación porcentual)

Período	Índice base diciembre 2001=100	Variación porcentual		
		Respecto al mes anterior	Respecto a igual mes del año anterior	Respecto a diciembre del año anterior
2007				
Enero	124,7	0,6	7,3	0,6
Febrero	125,0	0,2	7,2	0,8
Marzo	125,3	0,3	6,6	1,1
Abril	125,5	0,2	6,2	1,2
Mayo	126,1	0,5	6,2	1,7
Junio	126,4	0,3	6,5	2,0
Julio	126,9	0,4	6,1	2,4
Agosto	127,2	0,2	6,0	2,6
Septiembre	127,8	0,4	5,6	3,0

Nota: las tasas de variación mensuales contienen un desvío estándar estimado en 0,2.

Fuente: Dirección General de Estudios y Formulación de Políticas de Empleo (MTEySS)- Dirección General de Estadística y Censos (G.C.B.A). Encuesta de Indicadores Laborales.

Gráfico 4 Evolución del empleo privado formal. Ciudad de Buenos Aires. Septiembre de 2006 / septiembre de 2007 (índice diciembre 2001 = 100)

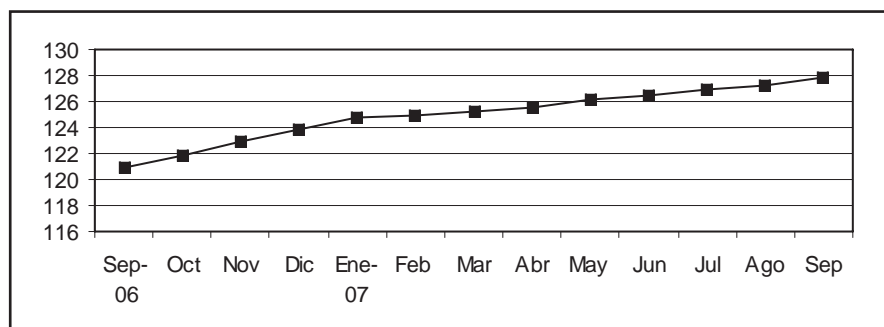

Fuente: Dirección General de Estudios y Formulación de Políticas de Empleo (MTEySS)- Dirección General de Estadística y Censos (G.C.B.A). Encuesta de Indicadores Laborales.

Encuesta de ocupación hotelera (EOH)

■ Se presentan aquí los datos de la Encuesta de Ocupación Hotelera (EOH). La misma se realiza en forma mensual y tiene por objetivo conocer las características generales del sector, en lo referido a la cantidad de habitaciones y plazas disponibles a la venta y efectivamente ocupadas, tarifa promedio por categoría y personal ocupado.

► En esta encuesta se releva la totalidad de los establecimientos hoteleros de la Ciudad de las categorías 3, 4 y 5 estrellas y apart hoteles, y una muestra de hoteles de 1 y 2 estrellas, comprendiendo no sólo hoteles ya categorizados por la Subsecretaría de Turismo, sino también otros cuyo procedimiento de categorización se encuentra en trámite, habiéndose considerado en estos últimos casos la categoría declarada por la empresa.

Periódicamente en esta Dirección se realiza un operativo denominado "REGISTRO ANUAL de ESTABLECIMIENTOS HOTELEROS Y PARAHOTELEROS", que contiene la nómina de todos los estable-

cimientos de esta rama de actividad económica de la Ciudad, sus principales características, como categoría, número de habitaciones y/o unidades disponibles, número de plazas, personal ocupado, disponibilidad de equipamiento infor-

mático y su permanencia durante el año, indicando los períodos de cierre si los hubiera. Este registro permite mantener actualizada la información de la totalidad de los establecimientos hoteleros de la Ciudad.

- ◆ **Tasa de ocupación de habitaciones:** cociente entre las habitaciones ocupadas durante el mes y las habitaciones disponibles a la venta (Cuadro 11).
- ◆ **Tasa de ocupación de plazas:** cociente entre las plazas ocupadas durante el mes (pernoctes) y las plazas disponibles a la venta (Cuadro 12).
- ◆ **Tarifa promedio:** es el total facturado por alojamiento en el mes, dividido el total de habitaciones vendidas en el mismo mes (Cuadro 13).
- ◆ **Personal ocupado:** es el conjunto de personas remuneradas y no remuneradas, que contribuyen mediante el aporte de su trabajo, a la producción de bienes y servicios en el establecimiento durante el mes (Cuadro 14).

Cuadro 10 Cantidad de hoteles, habitaciones disponibles y plazas disponibles por categoría¹. Ciudad de Buenos Aires. Junio 2007

	Total	Categoría				
		1 y 2 estrellas	3 estrellas	4 estrellas	5 estrellas	Apart
Cantidad de hoteles	259	83	57	61	23	35
Habitaciones disponibles	20.418	3.489	3.890	6.041	5.327	1.671
Plazas disponibles	43.912	7.917	8.626	12.545	10.295	4.529

¹ No incluye hoteles sindicales ni hospedajes.

Fuente: Dirección General de Estadística y Censos (GCBA). Encuesta de Ocupación Hotelera (EOH)

La Ciudad de Buenos Aires funciona como un centro distribuidor de excursionistas hacia las ciudades circundantes y como un centro de servicios turísticos a escala regional. Al mismo tiempo es el

principal destino para los propios habitantes de la Ciudad, por el nivel y cantidad de sus manifestaciones culturales, espectáculos, exposiciones, ferias y congresos que en ella se producen día a día.

Buenos Aires es entonces un lugar turístico consolidado, de crecimiento espontáneo e integrado operativamente, con una gran potencialidad de desarrollo en el futuro.

Tasa de ocupación

Los índices de ocupación - de habitaciones y de plazas - constituyen buenos indicadores de la actividad turística, más preferentemente de la hotelera. En el primer semestre del año 2007, dichos índices resultaron homogéneos.

La tasa promedio de ocupación de habitaciones fue en junio del 61,8 %, siendo del orden del 53,4% en los hoteles de 1 y 2 estrellas y del 59,7% al 66,6 % en los restantes. La Ciudad tuvo su pico de ocupación en el mes de marzo con una tasa del 69,9%.

Los establecimientos de 3 estrellas junto con los Apart Hoteles, verificaron una tendencia alcista interanual de 1,3 y 0,3 puntos porcentuales respectivamente, mientras que los hoteles de 5 estrellas tuvieron un alza más pronunciada, registrando una variación interanual de 6,5 puntos porcentuales. En sentido opuesto, los hoteles de 4 estrellas sufrieron una ligera caída en su ocupación de 0,5 puntos porcentuales (Gráfico 5).

La tasa promedio de ocupación de plazas, que mide la cantidad de

pernoctes efectuados en el mes de referencia, en relación a las plazas disponibles y ocupadas, fue en junio del 48,6 %. El comportamiento por categoría resultó dispar comparando con el mismo mes del año anterior, destacándose por un lado, el alza de 0,8 y 4,3 puntos porcentuales, en los hoteles de 3 y 5 estrellas respectivamente, y por el otro, la baja de 1,7 puntos porcentuales en los hoteles 4 estrellas y de 3,9 en el caso de los Apart.

Cuadro 11 Tasa de ocupación de habitaciones por categoría hotelera. Ciudad de Buenos Aires. Enero / junio 2007 (en porcentaje).

		Total	Categoría				
			1 y 2 estrellas	3 estrellas	4 estrellas	5 estrellas	Apart
2007	Enero	58,7	48,1	55,5	60,8	67,3	53,2
	Febrero	66,3	55,4	59,4	69,8	76,8	58,3
	Marzo	69,9	59,4	64,6	72,7	79,2	64,2
	Abril	69,0	57,9	66,9	74,9	72,9	62,9
	Mayo	62,9	54,0	64,0	66,8	65,5	57,0
	Junio	61,8	53,4	62,9	66,6	61,6	59,7

Nota: Los datos del año 2007, representan la totalidad de los establecimientos para todas las categorías hoteleras.
Fuente: Dirección General de Estadística y Censos (GCBA)

Cuadro 12 Tasa de ocupación de plazas por categoría hotelera. Ciudad de Buenos Aires. Enero / junio 2007 (en porcentaje)

		Total	Categoría				
			1 y 2 estrellas	3 estrellas	4 estrellas	5 estrellas	Apart
2007	Enero	48,3	43,6	47,1	51,1	54,7	36,6
	Febrero	53,3	47,9	50,4	57,8	59,8	40,5
	Marzo	54,5	48,0	53,0	57,6	61,7	43,3
	Abril	55,3	48,7	56,0	60,3	58,4	45,0
	Mayo	48,8	46,4	51,5	51,0	49,0	40,9
	Junio	48,6	45,8	51,3	52,7	46,7	41,5

Nota: los datos del año 2007, representan la totalidad de los establecimientos para todas las categorías hoteleras.
Fuente: Dirección General de Estadística y Censos (GCBA)

Gráfico 5 Tasa promedio de ocupación de habitaciones de los establecimientos hoteleros de 3, 4 y 5 estrellas, y Apart. Ciudad de Buenos Aires. Junio 2006 / junio 2007

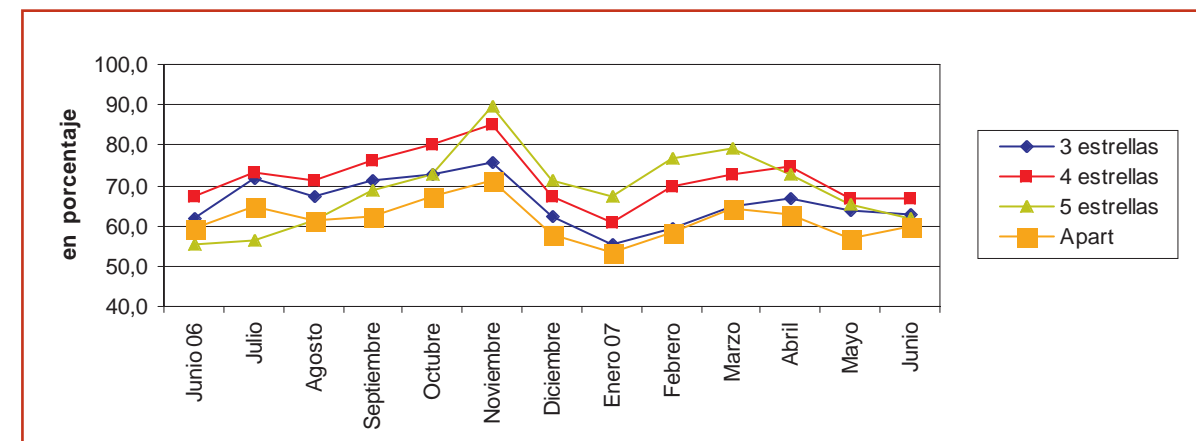

Fuente: Dirección General de Estadística y Censos (GCBA). Encuesta de Ocupación Hotelera (EOH)

Personal ocupado

Como indicador del aumento de esta actividad económica, se destaca el volumen del personal ocupado, siendo que en el mes de junio de 2007 alcanzó la cifra de 12.600 personas, considerando los asalariados y los no asalariados en su conjunto.

Comparando esta cifra con la del año 2006, para el mismo mes se registró un aumento en la ocupación del 4,5 %. Debe destacarse que el incremento del personal asalariado fue notoriamente superior, ya que alcanzó el 12%.

- ◆ **Junio 2007: 12600** personas ocupadas
- ◆ **4,5%** de aumento respecto a 2006

Cuadro 13 Personal ocupado por categoría hotelera. Ciudad de Buenos Aires. Enero / junio 2007

Período	Personal Ocupado				
	Categoría				
	1 y 2 estrellas	3 estrellas	4 estrellas	5 estrellas	Apart
2007 Enero	891	1.538	3.479	5.698	835
Febrero	897	1.469	3.501	5.738	836
Marzo	913	1.497	3.557	5.668	840
Abril	907	1.505	3.538	5.751	803
Mayo	903	1.563	3.530	5.802	826
Junio	912	1.555	3.560	5.767	819

Fuente: Dirección General de Estadística y Censos (GCBA). Encuesta de Ocupación Hotelera (EOH).

Pernoctaciones

► Las pernoctaciones indican la cantidad de noches que los turistas se alojaron en los establecimientos hoteleros. Esta información ha sido discriminada según la residencia de los turistas, en residentes en el país y no residentes (residentes del exterior). Permite medir el impacto que los turistas provocan en los establecimientos hoteleros de la Ciudad de Buenos Aires. Las pernoctaciones de turistas residentes y no

residentes en establecimientos hoteleros y parahoteleros durante el primer semestre del año 2007, en la Ciudad de Buenos Aires totalizaron 5.008.915. De este total, el 44,4 % correspondió a turistas residentes y el 55,6 % a los turistas no residentes, mostrando la importancia del turismo externo.

Las pernoctaciones de turistas residentes y no residentes en establecimientos hoteleros y parahoteleros de todo el país, durante el

primer semestre del 2007, totalizaron 24.515.566. La Ciudad de Buenos Aires concentró el 20 % de dichas pernoctaciones. Respecto a los 19.370.500 pernoctes efectuados por los turistas residentes en nuestro país, el 11,5 % se realizó en esta Ciudad y sobre un total de 5.145.066 pernoctes realizados por turistas no residentes el 54 % se registró en la Ciudad de Buenos Aires, volviendo a indicar la incidencia de este tipo de turismo.

Cuadro 14 Pernoctaciones mensuales por condición de residencia. Total del país y Ciudad de Buenos Aires. Enero / junio 2007.

Período	Total del país			Ciudad de Buenos Aires		
	Total	Residentes	No Residentes	Total	Residentes	No Residentes
2007 Enero	6.404.285	5.334.368	1.069.917	790.919	310.256	480.663
Febrero	5.571.140	4.479.889	1.091.251	804.807	333.761	471.046
Marzo	3.965.185	3.018.769	946.416	905.033	397.636	507.397
Abril	3.335.230	2.533.478	801.752	900.357	393.304	507.053
Mayo	2.666.719	2.054.377	612.342	816.313	401.021	415.292
Junio	2.573.007	1.949.619	623.388	791.486	388.496	402.990

Nota: los datos presentados son provisorios

Fuente: INDEC - SECTUR.

Mercado Inmobiliario

Se incluye la información de los actos notariales (discriminando escrituras e hipotecas) y actos judiciales transferenciales de dominio (propiedad), que fueron anotadas en el Registro de la Propiedad Inmueble de la Ciudad de Buenos Aires. Estos datos permiten una aproximación a la evolución del mercado inmobiliario.

Cuadro 15 Mercado inmobiliario. Actos Notariales y actos judiciales transferenciales de dominio anotados en el Registro de la Propiedad Inmueble. Ciudad de Buenos Aires. Mayo de 2007 / Octubre de 2007 (en cantidad y variación porcentual)

	Total	Actos Notariales		Actos Judiciales transf. de dom.
		Escrituras traslativas de dominio	Hipotecas	
2007 Mayo	8.420	7.753	667	1.765
Junio	8.441	7.831	610	1.891
Julio	9.982	9.204	778	1.981
Agosto	9.780	8.925	855	1.465
Septiembre	8.341	7.683	658	1.705
Octubre	10.224	9.335	889	2.016
Variación porcentual:				
Octubre de 2007 resp. septiembre de 2007	22,6	21,5	35,1	18,2
Octubre de 2007 resp. octubre de 2006	16,6	15,0	36,1	12,7
Acum. ene / oct 2007 resp. ene / oct 2006	5,1	4,3	15,2	4,7

Fuente: Dirección General de Estadística y Censos (G.C.B.A.), sobre la base de datos del Registro de la Propiedad Inmueble.

Encuesta de Ocupación Hotelera

Esta información proviene de la Encuesta de Ocupación Hotelera (EOH), cuyo relevamiento mensual es realizado por la Dirección General de Estadística y Censos del Gobierno de la Ciudad de Buenos Aires a partir de julio de 2002. La misma tiene por objetivo conocer las características generales del sector, en lo referido a la cantidad de habitaciones y plazas disponibles a la venta y efectivamente ocupadas, destino de los pasajeros en los meses de mayor afluencia turística, tarifa promedio por categoría y personal ocupado de los puestos de trabajo más representativos del sector. La EOH releva una muestra de los hoteles de 1 y 2 estrellas, y la totalidad de los establecimientos hoteleros de la ciudad categorizados de 3, 4 y 5 estrellas y apart hoteles.

Cuadro 16 Tasa de ocupación de habitaciones¹ por categoría hotelera. Ciudad de Buenos Aires. Septiembre 2006 / septiembre 2007 (en porcentaje)

Período	Categoría					
	1 estrella	2 estrellas	3 estrellas	4 estrellas	5 estrellas	Apart
2006						
Septiembre	62,0	58,4	71,3	76,0	68,5	62,1
Octubre	62,3	58,6	72,7	80,2	72,5	67,1
Noviembre	62,7	61,1	75,6	85,3	89,3	71,0
Diciembre	51,6	50,8	62,1	67,1	71,0	57,9
	Total	Categoría				
		1 y 2 estrellas	3 estrellas	4 estrellas	5 estrellas	Apart
2007						
Enero	58,7	48,1	55,5	60,8	67,3	53,2
Febrero	66,3	55,4	59,4	69,8	76,8	58,3
Marzo	69,9	59,4	64,6	72,7	79,2	64,2
Abril	69,0	57,9	66,9	74,9	72,9	62,9
Mayo	62,9	54,8	62,9	66,8	65,5	57,0
Junio ²	61,8	53,3	62,1	67,1	61,6	59,9
Julio ²	68,4	64,2	72,2	76,5	60,9	63,1
Agosto ²	65,8	59,2	67,7	71,0	64,6	60,4
Septiembre ²	69,2	61,9	70,5	74,8	67,8	64,5

¹ Es la relación entre las habitaciones ocupadas y las habitaciones disponibles. Surge de dividir la cantidad de las primeras sobre la cantidad de las segundas.

² Valores provisorios.

Nota: los datos presentados en 2006 para las categorías de una y dos estrellas, corresponden a establecimientos encuestados, mientras que los datos del año 2007, representan la totalidad de los establecimientos para todas las categorías hoteleras.

Fuente: Dirección General de Estadística y Censos (G.C.B.A.). Encuesta de Ocupación Hotelera (EOH).

Cuadro 17 Tasa de ocupación de plazas¹ por categoría hotelera. Ciudad de Buenos Aires. Septiembre 2006 / septiembre 2007 (en porcentaje)

Período	Categoría					
	1 estrella	2 estrellas	3 estrellas	4 estrellas	5 estrellas	Apart
2006						
Septiembre	51,1	52,6	58,6	62,3	53,6	46,9
Octubre	51,4	51,4	59,2	64,6	58,3	50,8
Noviembre	52,2	53,6	59,7	68,1	69,2	52,4
Diciembre	42,3	43,8	49,9	54,7	58,4	42,4

(continúa)

Cuadro 17 Conclusión

	Total	Categoría				
		1 y 2 estrellas	3 estrellas	4 estrellas	5 estrellas	Apart
2007						
Enero	48,3	43,6	47,1	51,1	54,7	36,6
Febrero	53,3	47,9	50,4	57,8	59,8	40,5
Marzo	54,5	48,0	53,0	57,6	61,7	43,3
Abril	55,3	48,7	56,0	60,3	58,4	45,0
Mayo	48,7	46,8	51,0	51,0	49,0	40,9
Junio ²	48,4	45,1	50,3	53,1	46,7	41,6
Julio ²	57,4	54,8	63,2	63,3	50,5	49,8
Agosto ²	51,9	50,4	54,9	55,8	49,0	44,3
Septiembre ²	55,1	52,2	57,7	60,0	53,0	46,3

¹ Es la relación entre las plazas ocupadas y las plazas disponibles. Surge de dividir la cantidad de las primeras sobre la cantidad de las segundas.

² Valores provisorios.

Nota: los datos presentados en 2006 para las categorías de una y dos estrellas, corresponden a establecimientos encuestados, mientras que los datos del año 2007, representan la totalidad de los establecimientos para todas las categorías hoteleras.

Fuente: Dirección General de Estadística y Censos (G.C.B.A.). Encuesta de Ocupación Hotelera (EOH).

Cuadro 18 Tarifa promedio¹ por categoría hotelera. Ciudad de Buenos Aires. Enero / septiembre 2007 (en pesos)

Período	Categoría				
	1 y 2 estrellas	3 estrellas	4 estrellas	5 estrellas	Apart
2007					
Enero	72,6	129,9	209,9	507,0	172,9
Febrero	74,3	129,9	212,7	509,7	177,5
Marzo	76,0	137,8	228,8	536,4	182,6
Abril	76,0	140,2	219,3	536,5	182,7
Mayo	77,8	143,5	229,3	504,0	175,7
Junio ²	77,3	143,7	228,7	500,4	179,7
Julio ²	83,4	147,9	234,7	497,2	186,1
Agosto ²	83,1	145,9	228,9	512,5	187,5
Septiembre ²	84,2	147,7	224,5	556,5	183,8

¹ Es el total facturado por alojamiento en el mes de referencia dividido el total de habitaciones vendidas en el mismo mes. El precio está expresado en pesos y no incluye el Impuesto al Valor Agregado.

² Valores provisorios.

Fuente: Dirección General de Estadística y Censos (G.C.B.A.). Encuesta de Ocupación Hotelera (EOH).

Educación

Este informe incluye información proveniente del Ministerio de Educación del Gobierno de la Ciudad de Buenos Aires correspondiente a los Relevamientos de Matrícula Inicial y Final. Los datos hacen referencia a la matrícula, a las unidades educativas y a algunos indicadores del nivel medio de la Educación Común del sector estatal. A continuación se presentan tres cuadros: el primero con la matrícula distribuida por año de estudio y por Comuna, el segundo con la evolución de la matrícula y las unidades educativas durante el período 2001/2007, y el tercero con la evolución del porcentaje de alumnos repetidores y salidos sin pase¹ durante el mismo período.

Cuadro 19 Alumnos matriculados en el nivel medio por año de estudio según Comuna. Educación Común. Sector Estatal. Ciudad de Buenos Aires. Año 2007

Comuna	Total	Año de estudio					
		1º	2º	3º	4º	5º	6º
Total	97.289	26.460	21.206	18.248	15.575	12.428	3.372
1	9.531	2.489	2.030	1.782	1.603	1.223	404
2	3.102	921	676	608	519	378	-
3	9.585	2.636	1.978	1.735	1.633	1.306	297
4	10.630	3.236	2.446	2.089	1.457	1.075	327
5	5.442	1.521	1.201	1.075	848	666	131
6	7.889	2.315	1.802	1.414	1.199	986	173
7	5.954	1.503	1.209	1.051	1.044	865	282
8	6.196	1.842	1.435	1.198	924	717	80
9	7.742	2.196	1.735	1.484	1.110	948	269
10	6.909	1.658	1.437	1.292	1.143	922	457
11	4.061	986	887	819	633	518	218
12	3.630	887	808	666	651	552	66
13	7.128	1.722	1.535	1.318	1.204	1.010	339
14	4.572	1.096	918	847	840	724	147
15	4.918	1.452	1.109	870	767	538	182

Nota: los datos hacen referencia exclusivamente a unidades educativas dependientes del Ministerio de Educación del G.C.B.A.

Fuente: Ministerio de Educación (G.C.B.A.). Dirección General de Planeamiento. Departamento de Estadística de la Dirección de Investigación. Relevamiento de Matrícula Inicial 2007, datos provisorios.

¹ El porcentaje de alumnos salidos sin pase a otro establecimiento educativo se calculó sobre el total de alumnos matriculados al inicio de ese mismo ciclo lectivo. Este indicador permite obtener una cifra aproximada sobre la posible deserción en ese año.

Cuadro 20 Evolución de la matrícula y las unidades educativas en el nivel medio. Educación Común. Sector Estatal. Ciudad de Buenos Aires. Años 2001 / 2007

Nivel Medio	2001	2002	2003	2004	2005	2006	2007
Matrícula	101.201	103.930	103.404	102.722	100.484	99.312	97.289
Unidades educativas	137	138	139	140	140	141	143

Nota: los datos hacen referencia exclusivamente a unidades educativas dependientes del Ministerio de Educación del G.C.B.A.
Fuente: Ministerio de Educación (G.C.B.A.). Dirección General de Planeamiento. Departamento de Estadística de la Dirección de Investigación. Relevamiento de Matrícula Inicial 2001, 2002, 2003, 2004, 2005, 2006 y 2007. Datos provisorios.

Cuadro 21 Evolución del porcentaje de alumnos repetidores y salidos sin pase en el nivel medio. Educación Común. Sector Estatal. Ciudad de Buenos Aires. Años 2001 / 2007

Nivel Medio	2001	2002	2003	2004	2005	2006	2007
% de repetidores	11,7	11,7	13,3	14,2	16,0	16,2	16,5
% de salidos sin pase	8,5	8,7	9,2	10,4	10,6	9,2	...

(...) Dato no disponible a la fecha de presentación de resultados de la publicación.

Nota: los datos hacen referencia exclusivamente a unidades educativas dependientes del Ministerio de Educación del G.C.B.A.
Fuente: Ministerio de Educación (G.C.B.A.). Dirección General de Planeamiento. Departamento de Estadística de la Dirección de Investigación. Relevamientos de Matrícula Inicial y Final 2001, 2002, 2003, 2004, 2005, 2006 y 2007. Datos provisorios.

Actividad de cartoneo. Relevamiento febrero / marzo 2006

Durante los meses de febrero y marzo del 2006, el Ministerio de Derechos Humanos y Sociales, el Consejo de los Derechos de Niñas, Niños y Adolescentes y la Dirección General de Estadística y Censos llevaron a cabo un relevamiento a personas involucradas en la actividad de cartoneo en la Ciudad de Buenos Aires. El objetivo de dicho relevamiento fue el de conocer la cantidad de personas involucradas en la actividad, sus características sociodemográficas y algunas referidas a la propia actividad de cartoneo. Adicionalmente, el relevamiento se propuso la indagación de las características de las personas menores de 18 años. Esto último con la intención de generar información que permitiera orientar las políticas públicas para ese sector de la población. Por otra parte, y como una derivación del relevamiento, se informó a los municipios de residencia para que pudieran iniciarse acciones para resolver esta problemática.

Algunos de los resultados muestran que del total de las 2.905 personas relevadas, sólo el 15% reside en la Ciudad de Buenos Aires. Entre ellos, algo menos de la quinta parte (19%) cuentan con menos de 18 años. Entre los niños y adolescentes residentes en la Ciudad, detectados en el relevamiento, el 67% son varones y, aunque una alta proporción se encuentra entre los 15 y los 17 años (39%), la mayoría (42%) tiene menos de 12.

Gráfico 6 Personas relevadas por edad según lugar de residencia. Ciudad de Buenos Aires. Año 2006

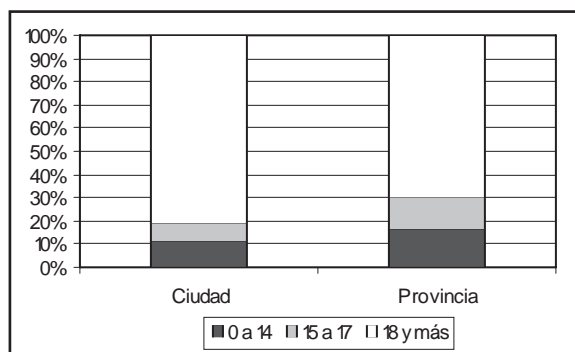

Fuente: Ministerio de Derechos Humanos y Sociales. Consejo de los Derechos de Niñas, Niños y Adolescentes.

Gráfico 8 Niños/as y adolescentes menores de 18 años residentes en la Ciudad de Buenos Aires según sexo. Ciudad de Buenos Aires. Año 2006

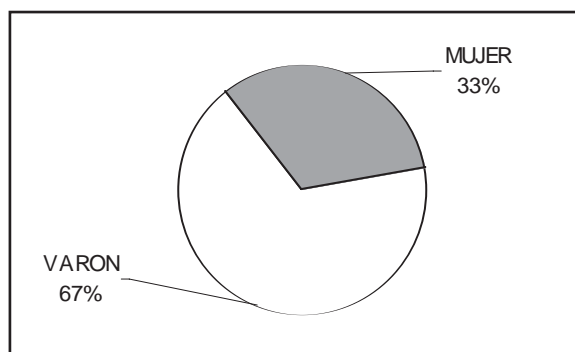

Fuente: Ministerio de Derechos Humanos y Sociales. Consejo de los Derechos de Niñas, Niños y Adolescentes.

Gráfico 7 Niños/as y adolescentes menores de 18 años según lugar de residencia. Ciudad de Buenos Aires, Año 2006

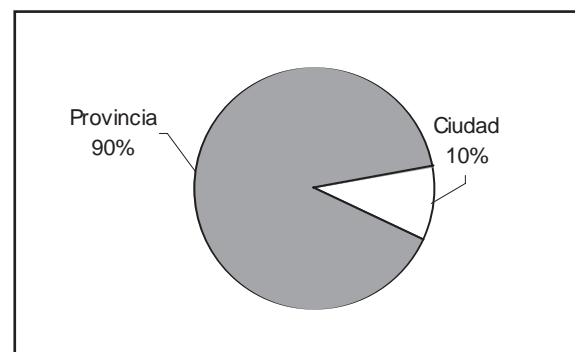

Fuente: Ministerio de Derechos Humanos y Sociales. Consejo de los Derechos de Niñas, Niños y Adolescentes

Gráfico 9 Niños/as y adolescentes menores de 18 años residentes en la Ciudad de Buenos Aires según grupos de edad. Ciudad de Buenos Aires. Año 2006

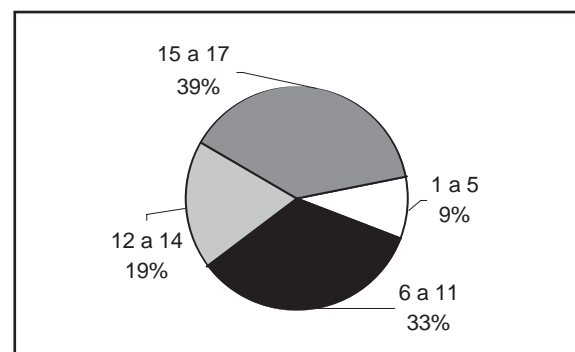

Fuente: Ministerio de Derechos Humanos y Sociales. Consejo de los Derechos de Niñas, Niños y Adolescentes

Movimiento Hospitalario

La información presentada corresponde a los egresos y consultas externas de los Hospitales del Gobierno de la Ciudad relativas al primer semestre de 2007.

Se agregan asimismo datos sobre consultas médicas realizadas en los Centros de Salud y Acción Comunitaria (CESAC) del Gobierno de la Ciudad de Buenos Aires por especialidad.

También se incluye información de consultas médicas del Plan Médico de Cabecera por área y especialidad.

Cuadro 22 Egresos de los hospitales del Ministerio de Salud por mes según hospital. Ciudad de Buenos Aires. 1º Semestre 2007

Hospital	Egresos						
	Total	Ene	Feb	Mar	Abr	May	Jun
Total	94.537	15.802	14.036	16.445	14.660	16.812	16.782
Hospitales gales. de agudos	65.801	11.122	9.687	11.307	10.240	11.722	11.723
Alvarez	5.065	950	706	880	796	979	754
Argerich	7.323	1.261	1.167	1.317	1.123	1.186	1.269
Durand	5.018	823	746	848	827	872	902
Fernández	5.269	896	813	945	854	922	839
Penna	6.916	1.174	1.083	1.152	1.072	1.236	1.199
Piñero	6.428	1.080	932	1.179	1.016	1.042	1.179
Pirovano	5.053	841	724	864	775	929	920
Ramos Mejía	6.203	947	863	1.021	1.017	1.168	1.187
Rivadavia	3.783	609	533	658	547	716	720
Santojanni	7.548	1.353	1.127	1.180	1.146	1.347	1.395
Tornú	2.559	408	362	468	377	464	480
Velez Sarsfield	3.001	525	409	523	442	548	554
Zubizarreta	1.635	255	222	272	248	313	325
Hospitales gales. de niños	9.175	1.528	1.154	1.580	1.423	1.711	1.779
Elizalde	4.533	740	561	769	703	869	891
Gutiérrez	4.642	788	593	811	720	842	888
Hospitales especializados	19.561	3.152	3.195	3.558	2.997	3.379	3.280
Alvear	303	50	37	63	46	62	45
Borda	655	112	107	103	108	121	104
Lagleyze	1.194	226	162	227	162	212	205
María Curie	1.186	143	163	227	198	222	233
María Ferrer	704	99	113	109	127	138	118
Moyano	531	106	70	105	84	85	81
Muñiz	2.228	358	349	415	340	381	385
Quemados	719	130	109	124	114	118	124
Rehab. Psicofísica	254	34	19	55	42	47	57
Rocca	84	13	9	18	14	20	10
Santa Lucía	1.758	86	300	416	281	321	354
Sardá	8.637	1.578	1.566	1.463	1.286	1.416	1.328
Tobar García	164	36	18	21	30	39	20
Udaondo	1.144	181	173	212	165	197	216

Fuente: Ministerio de Salud. Dirección de Estadísticas para la Salud.

Cuadro 23 Consultas externas en hospitales del Ministerio de Salud por tipo según hospital. Ciudad de Buenos Aires. 1º Semestre 2007

Hospital	Consultas externas			
	Total	1 Vez	Interconsultas	Ulteriores
Total	4.385.349	2.679.716	275.837	1.429.796
Hospitales gales. de agudos	3.299.709	2.086.081	184.956	1.028.672
Alvarez	205.223	101.091	14.499	89.633
Argerich	500.228	365.996	25.411	108.821
Durand	246.788	131.578	6.942	108.268
Fernández	264.625	162.329	33.441	68.855
Penna	268.216	175.393	5.324	87.499
Piñero	304.244	179.844	31.229	93.171
Pirovano	259.776	176.446	3.257	80.073
Ramos Mejía	284.006	158.574	14.853	110.579
Rivadavia	131.178	70.793	4.166	56.219
Santojanni	392.999	286.383	19.220	87.396
Tornú	171.767	97.312	16.399	58.056
Velez Sarsfield	139.009	96.038	7.035	35.936
Zubizarreta	131.650	84.304	3.180	44.166
Hospitales gales. de niños	448.453	252.094	32.294	164.065
Elizalde	202.215	126.184	12.474	63.557
Gutiérrez	246.238	125.910	19.820	100.508
Hospitales especializados	637.187	341.541	58.587	237.059
Alvear	25.763	7.193	4.074	14.496
Borda	15.395	2.661	4.249	8.485
Lagleyze	104.485	85.827	-	18.658
María Curie	53.431	13.869	14.005	25.557
María Ferrer	21.337	11.451	-	9.886
Moyano	18.650	204	18.054	392
Muñiz	65.980	22.739	2.625	40.616
Quemados	34.560	16.107	-	18.453
Rehab. Psicofísica	16.537	4.431	826	11.280
Rocca	22.721	8.779	3.050	10.892
Santa Lucía	139.344	105.082	-	34.262
Sardá	65.345	30.177	11.702	23.466
Tobar García	9.996	8.473	2	1.521
Udaondo	43.643	24.548	-	19.095

Fuente: Ministerio de Salud. Dirección de Estadísticas para la Salud.

Cuadro 24 Consultas médicas por especialidad realizadas en los Centros de Salud y Acción Comunitaria del Gobierno de la Ciudad de Buenos Aires según centro. Ciudad de Buenos Aires. 1º semestre 2007

Centros de Salud y Acción comunitaria	Consultas médicas por especialidad					
	Total	Clínica	Medicina general familiar	Pediatría	Tocoginecología	Otras especialidades
Total	270.761	58.503	28.586	122.079	53.810	7.783
1	6.054	1.716	486	2.150	1.608	94
2	10.167	2.906	366	3.556	3.328	11
3	10.130	2.395	1.620	3.534	2.426	155
4	8.065	1.675	465	2.415	3.070	440
5	22.068	4.517	880	11.976	4.695	-
6	12.638	3.532	1.873	4.985	2.248	-
7	10.045	1.410	1.470	4.202	2.963	-
8	8.624	2.284	-	4.458	1.636	246
9	12.005	1.777	2.214	6.166	1.848	-
10	5.423	1.300	-	2.401	1.122	600
11	10.251	2.992	288	5.168	1.290	513
12	3.289	111	536	2.102	540	-
13	7.707	2.758	-	2.601	1.923	425
14	9.890	2.925	-	5.538	1.427	-
15	8.368	1.201	1.178	4.277	1.515	197
16	4.748	1.442	-	1.845	1.461	-
17	3.040	1.040	21	1.694	285	-
18	5.858	615	1.620	3.367	256	-
19	6.708	96	1.771	2.638	975	1.228
20	7.682	902	2.186	3.440	1.154	-
21	8.297	2.199	506	4.375	1.113	104
22	6.090	1.240	1.175	2.555	1.120	-
23	2.741	302	-	1.314	621	504
24	8.561	-	4.422	2.846	1.293	-
25	5.447	1.433	-	2.697	1.317	-
26	4.984	1.367	-	1.596	2.021	-
27	2.576	984	-	1.010	582	-
28	1.126	219	-	631	-	276
29	3.543	-	722	2.330	491	-
30	4.788	1.285	945	1.559	999	-
31	7.978	2.567	-	4.373	1.038	-
32	3.861	232	1.077	1.935	617	-
33	13.172	4.738	4	6.800	1.630	-
34	8.509	1.790	1.224	2.757	2.157	581
35	9.026	1.529	630	4.145	1.246	1.476
36	4.188	831	229	1.713	1.008	407
37	121	-	-	-	-	121
38	1.395	193	-	495	302	405
40	1.598	-	678	435	485	-

Fuente: Ministerio de Salud. Dirección de Estadísticas para la Salud.

Cuadro 25 Consultas médicas realizadas al Plan Médico de Cabecera por especialidad según área. Ciudad de Buenos Aires. 1º Semestre 2007

Area	Especialidad			
	Total	Clínica	Pediatría	Tocoginecología
Total	112.845	58.152	32.438	22.255
Hospitales grales. de agudos				
Álvarez	10.630	5.197	3.627	1.806
Argerich	7.343	3.633	1.968	1.742
Durand	10.272	5.392	2.585	2.295
Fernández	5.685	3.357	1.555	773
Penna	11.839	6.608	2.874	2.357
Piñero	11.687	5.872	3.603	2.212
Pirovano	9.660	6.509	1.728	1.423
Ramos Mejía	14.272	5.315	4.741	4.216
Rivadavia	775	775	-	-
Santojanni	9.447	4.253	3.758	1.436
Tornú	6.660	3.970	1.291	1.399
Velez Sarsfield	9.352	4.169	3.358	1.825
Zubizarreta	5.223	3.102	1.350	771

Fuente: Ministerio de Salud. Dirección de Estadísticas para la Salud.



Publicaciones del mes

Informe de Resultados:

- (336) Estimador trimestral de la actividad económica (año 2006)
- (337) Encuesta Anual de Hogares 2006, Evolución de los principales indicadores del mercado laboral
- (338) Encuesta de indicadores laborales (agosto de 2007)
- (339) Estadística de edificación (datos de octubre 2007)



El Sistema de Gestión de la Calidad de la Dirección ha sido certificado según la Norma IRAM ISO 9001-2000