

Agosto 2007

Ciudadanía Porteña

Ciudadanía Porteña es un programa dirigido a sostener el acceso a la alimentación de sus beneficiarios, promover el acceso a la educación y protección de la salud de los niños, niñas, adolescentes y su grupo familiar, y la búsqueda de empleo y reinserción en el mercado laboral de los adultos. En estas líneas se intenta caracterizar a los hogares que reciben sus prestaciones

Programa

Pag. 11

Prestaciones

Pag. 12

Población atendida

Pag. 12

Hogares

Pag. 13



Foto: DGCS

Indicadores económicos de coyuntura

Divorcios y uniones civiles

EAH Cobertura en Salud

Exposiciones y muestras

Publicaciones del mes

Presentación

El **SEC *informa***, de agosto, aborda en su nota central, cuestiones relativas al programa **Ciudadanía Porteña**, dependiente del Ministerio de Derechos Humanos y Sociales

A través de información procedente del **RUB** (Registro Único de Beneficiarios) se caracteriza a la población beneficiaria de este programa en diversos aspectos.

continúa en página 2

En lo relativo a los **indicadores económicos de coyuntura**, se presentan los habituales: Recaudación y circulación por **autopistas**; Recaudación **impositiva**; Actividad de la **construcción**; **Empleo** privado formal; Actividad **comercial**; Encuesta de ocupación **hotelera** y Mercado **Inmobiliario**. Toda esta es información que se brinda mes a mes en este boletín.

Vuelve a presentarse además, información sobre **divorcios y uniones civiles**, pero ahora se agrega la progresión histórica para el caso de los divorcios.

En este **SEC** del mes de agosto, se presentan también datos relativos a indicadores de salud procedentes de la Encuesta Anual de Hogares.

Información relativa a los asistentes a **exposiciones y muestras** procede del Ministerio de Cultura de la Ciudad.

La nota destacada en contratapa, se refiere a un importante logro de esta Dirección en su conjunto: la certificación de la **norma de calidad ISO 9001**, que nos otorgó el IRAM en este mes de agosto, y que nos enorgullece.

Como siempre hacemos, invitamos a quien requiera ampliar lo que aquí se ofrece, a visitar nuestra página **web**, (www.estadistica.buenosaires.gov.ar) y nuestro Centro de Documentación y Atención al Usuario.

En ambos espacios, uno virtual y el otro físico, se encuentra toda la información que producimos, resguardamos y elaboramos a disposición de quien lo requiera.

Lic. Martín J. Moreno
Director General

CONTENIDO

Indicadores económicos de coyuntura	3
Recaudación y Circulación por Autopistas	3
Recaudación Impositiva	3
Actividad de la construcción	6
Actividad Comercial	8
Ventas en supermercados	8
Ventas en centros de compra	8
Empleo Privado Formal	10
Encuesta de Ocupación Hotelera	15
Mercado Inmobiliario	17
Divorcios y uniones civiles	17
Encuesta Anual de Hogares: Cobertura en salud	19
Cultura: Exposiciones y muestras	22

NOTA CENTRAL

Ciudadanía Porteña

11

Indicadores económicos de coyuntura

Recaudación y Circulación por Autopistas

Los datos corresponden a las autopistas que tienen puestos de peaje dentro de la Ciudad de Buenos Aires. Los datos de circulación reflejan la cantidad de vehículos pasantes, incluyendo a todos aquellos exentos de pago como ambulancias, policía, bomberos, gendarmería, y servicio penitenciario. Los datos de recaudación incluyen los pagos por cabina de peaje y el telepeaje.

Cuadro 1 Autopistas. Recaudación y circulación. Ciudad de Buenos Aires. Febrero 2007 / julio 2007 (en pesos y número de vehículos).

	Recaudación (pesos)	Circulación (vehículos)
2007		
Febrero	10.900.575	7.984.610
Marzo	12.211.581	9.378.493
Abril	11.535.263	8.594.370
Mayo	12.266.315	9.244.504
Junio	12.038.471	8.960.706
Julio	12.293.218	9.150.981
Variación porcentual:		
Julio 2007 resp. junio de 2007	2,1	2,1
Julio 2007 resp. julio 2006	9,0	5,2
Acum Enero / julio 2007 vs enero / julio 2006	9,9	7,9

Fuente: Dirección General de Estadística y Censos (G.C.B.A.) sobre la base de datos de AUSA.

Recaudación impositiva

Comprende la recaudación de los principales impuestos y las tasas correspondientes al Gobierno de la Ciudad de Buenos Aires. Se presenta en forma separada la recaudación sobre los Ingresos Brutos, por su fuerte peso en el total de la recaudación, y porque permite una aproximación a la evolución de la actividad económica de la Ciudad.

Gráfico 1 Recaudación Impositiva del Gobierno de la Ciudad de Buenos Aires. Agosto de 2005 / julio de 2006 y agosto de 2006 / julio de 2007. Ciudad de Buenos Aires (en miles de pesos)

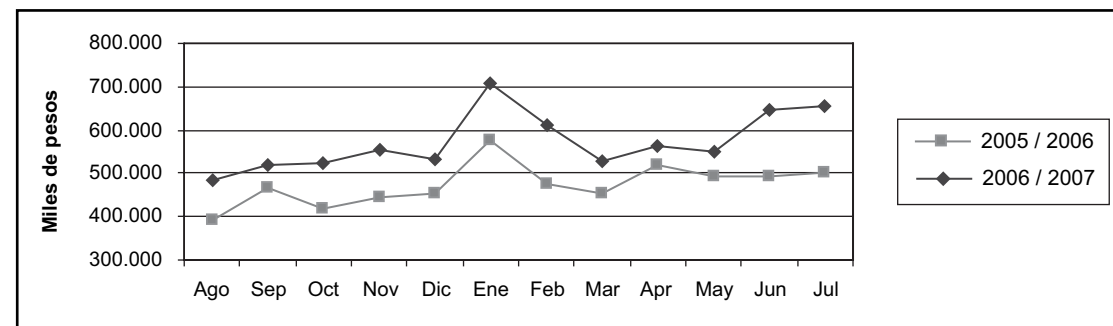

Fuente: Dirección General de Rentas (G.C.B.A.).

4 **Cuadro 2** Recaudación Impositiva del Gobierno de la Ciudad de Buenos Aires. Julio de 2006 / julio de 2007. Total general y por principales impuestos (en pesos y variación porcentual)

	Total	Impuesto sobre ingresos brutos	Alum., barro y lim-pieza	Patentes de vehículos	Contribución por publicidad	Ley de sellos	Planes de facilidades	Gravámenes varios y otros
2006								
Julio	500.023.578	362.945.617	61.237.585	20.376.878	562.779	20.092.505	34.565.538	242.674
Agosto	482.021.476	369.307.597	20.666.309	49.543.836	555.295	16.855.375	24.133.266	959.797
Septiembre	521.211.092	393.564.951	67.680.898	19.606.333	2.447.418	16.415.325	20.351.169	1.144.999
Octubre	521.501.646	401.276.532	23.561.348	57.159.338	1.218.232	17.180.563	20.566.830	538.803
Noviembre	553.494.404	418.444.964	65.459.340	21.379.153	1.109.595	24.597.937	22.178.468	324.948
Diciembre 2007	530.561.962	412.060.604	25.676.218	50.643.430	1.796.510	18.205.226	20.274.496	1.905.478
Enero	709.512.374	431.761.935	188.240.145	41.687.593	695.938	25.638.053	21.274.787	213.923
Febrero	611.215.894	402.587.743	29.708.558	145.038.157	319.044	16.104.009	15.802.604	1.655.779
Marzo	529.090.131	391.569.787	61.211.279	24.959.074	3.568.050	21.129.100	25.266.785	1.386.056
Abril	564.243.085	449.693.377	15.629.994	58.095.524	1.106.407	19.626.015	18.842.809	1.248.960
Mayo	551.787.965	417.170.465	68.519.239	20.795.190	631.085	16.655.387	27.521.891	494.708
Junio	647.088.892	506.472.833	18.438.156	63.941.012	2.833.531	27.110.810	25.904.699	2.387.851
Julio	653.426.953	502.476.995	62.307.636	28.582.128	2.359.315	27.447.670	29.757.923	495.286
Variación porcentual:								
Julio 2007 resp. julio de 2006	30,7	38,4	1,7	40,3	319,2	36,6	-13,9	104,1
Acum enero / julio 2007 resp. enero / julio 2006	21,6	26,5	4,9	33,0	53,3	41,1	-25,9	5,7

Nota: dado que el vencimiento de varios impuestos no es mensual no corresponde realizar la comparación julio de 2007/junio 2007.
Fuente: Dirección General de Rentas (G.C.B.A.).

Cuadro 3 Distribución porcentual de la Recaudación Impositiva sobre los Ingresos Brutos por rama de actividad. Ciudad de Buenos Aires. Julio 2006 / julio de 2007.

	Total	Ind. manu- facturera	Electrici- dad, gas y agua	Construc- ción	Comercio	Hoteles y Restau- rantes		Transporte y Almacén. y Comunic.		Establ. y serv. finan- ciosos y de Seguros		Bienes inmuebles y Serv. Prof.		Otros Servicios	Resto
						Restauran- tes	Comuníc.	Establ. y serv. finan- ciosos y de	Seguros	Bienes inmuebles y Serv. Prof.	Otros Servicios				
2006															
Julio	100,00	17,20	1,23	1,99	20,97	1,70	14,95	19,28	13,02	5,88	3,78				
Agosto	100,00	16,44	1,36	1,87	21,33	2,09	13,62	22,40	11,72	5,67	3,52				
Septiembre	100,00	17,82	1,35	2,05	21,82	1,92	14,39	19,36	11,73	5,38	4,18				
Octubre	100,00	16,89	1,38	2,08	21,69	1,89	14,79	19,52	12,78	5,46	3,52				
Noviembre	100,00	16,07	1,26	2,26	21,02	2,09	17,60	18,90	11,93	5,38	3,49				
Diciembre	100,00	16,76	1,13	2,92	22,01	2,17	14,13	17,16	14,81	5,31	3,60				
2007															
Enero	100,00	16,80	1,15	2,42	22,17	2,00	16,31	15,44	14,36	5,41	3,95				
Febrero	100,00	16,70	1,19	2,28	21,48	1,76	15,47	18,11	13,85	5,31	3,84				
Marzo	100,00	16,09	1,11	2,63	20,20	1,96	14,92	20,91	12,26	5,86	4,07				
Abril	100,00	16,30	1,00	2,35	21,22	1,91	13,62	23,12	11,87	5,16	3,44				
Mayo	100,00	15,50	1,13	2,61	20,93	2,04	14,22	22,38	12,45	5,48	3,26				
Junio	100,00	15,79	1,05	1,97	22,77	1,70	13,14	19,80	14,82	5,30	3,67				
Julio	100,00	16,31	0,84	2,82	20,33	1,85	11,30	23,24	13,22	5,43	4,65				

Fuente: Dirección General de Rentas.

Actividad de la construcción

En este informe se presentan los datos correspondientes a los permisos de obras de construcción y superficie cubierta, de Construcciones nuevas y Ampliaciones que fueron solicitados por los profesionales ante la Dirección General de Fiscalización de Obras y Catastro (D.G.F.O y C.). Este trabajo contiene información de los últimos seis meses y permite tener un indicador de la actividad de la construcción privada en la Ciudad de Buenos Aires y comparar la evolución en el período. En los cuadros no se incluyen los permisos de obras pertenecientes al Instituto de Vivienda de la Ciudad. Para más información ver el Informe de resultados correspondiente en nuestro Centro de Documentación o en página web.

Cuadro 4 Permisos de construcción solicitados. Total, Construcciones nuevas y Ampliaciones (en número de permisos, m² y variación porcentual). Ciudad de Buenos Aires. Febrero de 2007 / julio de 2007

Período	Total		Construcciones nuevas		Ampliaciones	
	Permisos	Superficie (m ²)	Permisos	Superficie (m ²)	Permisos	Superficie (m ²)
2007 Febrero	205	277.398	157	264.639	48	12.759
Marzo	251	366.248	185	347.896	66	18.352
Abril	168	246.359	124	227.944	44	18.415
Mayo	247	234.548	178	212.547	69	22.001
Junio	206	248.379	140	229.098	66	19.281
Julio	259	269.440	176	234.861	83	34.579
Variación porcentual						
Julio 07 / junio 07	25,7	8,5	25,7	2,5	25,8	79,3
Julio 07 / julio 06	-8,2	-16,0	-10,7	-20,9	-2,4	46,6
Ene-julio 07 / ene-julio 06	0,5	20,8	0,3	24,7	0,9	-9,6

Fuente: Dirección General de Estadística y Censos sobre la base de datos de la D.G.F.O y C. (G.C.B.A.)

Cuadro 5 Cantidad y superficie cubierta de las viviendas nuevas según categoría, incluidas en los permisos solicitados (en m², número de viviendas y variación porcentual). Ciudad de Buenos Aires. Febrero de 2007 / julio de 2007

Período	Superficie (m ²)	Total de viviendas	Viviendas nuevas por categoría			
			Sencilla	Confortable	Lujosa	Suntuosa
2007 Febrero	232.673	2.318	616	701	142	859
Marzo	243.301	2.544	700	559	254	1.031
Abril	211.591	2.121	616	454	148	903
Mayo	169.186	1.865	703	508	182	472
Junio	181.400	1.702	431	458	279	534
Julio	203.671	2.316	662	719	245	690
Variación porcentual						
Julio07 / junio 07	12,3	36,1	53,6	57,0	-12,2	29,2
Julio07 / julio 06	-22,4	-9,5	-5,8	59,8	16,7	-42,4
Ene-julio07 / ene-julio 06	14,0	21,4	29,1	30,1	44,4	4,8

Fuente: Dirección General de Estadística y Censos sobre la base de datos de la D.G.F.O y C. (G.C.B.A.)

Cuadro 6 Permisos de construcción solicitados según destino. Total, Construcciones nuevas y Ampliaciones (en número de permisos y variación porcentual). Ciudad de Buenos Aires. Febrero de 2007 / julio de 2007

Período	Univivienda			Multivivienda			Otros destinos		
	Total	C. nuevas	Amp.	Total	C. nuevas	Amp.	Total	C. nuevas	Amp.
2007 Febrero	28	16	12	143	123	20	34	18	16
Marzo	30	15	15	171	140	31	50	30	20
Abril	29	12	17	107	88	19	32	24	8
Mayo	37	15	22	160	124	36	50	39	11
Junio	50	18	32	112	93	19	44	29	15
Julio	42	17	25	161	125	36	56	34	22
Variación porcentual									
Julio07 / junio 07	-16,0	-5,6	-21,9	43,8	34,4	89,5	27,3	17,2	46,7
Julio07 / julio 06	-6,7	-26,1	13,6	-1,2	-4,6	12,5	-24,3	-20,9	-29,0
Ene-julio 07 / ene-julio 06	11,0	12,8	9,8	-0,1	0,0	-0,5	-5,3	-4,3	-7,1

Fuente: Dirección General de Estadística y Censos sobre la base de datos de la D.G.F.O y C. (G.C.B.A.)

Cuadro 7 Superficie cubierta de los permisos de construcción solicitados según destino. Total, Construcciones nuevas y Ampliaciones.(en m² y variación porcentual). Ciudad de Buenos Aires. Febrero de 2007 / julio de 2007

Período	Univivienda			Multivivienda			Otros destinos		
	Total	C. nuevas	Amp.	Total	C. nuevas	Amp.	Total	C. nuevas	Amp.
2007 Febrero	6.224	4.885	1.339	235.724	230.306	5.418	35.450	29.448	6.002
Marzo	5.932	4.110	1.822	246.482	241.089	5.393	113.834	102.697	11.137
Abril	5.060	3.510	1.550	212.483	209.154	3.329	28.816	15.280	13.536
Mayo	7.267	3.775	3.492	170.973	157.894	13.079	56.308	50.878	5.430
Junio	8.418	4.720	3.698	192.784	190.945	1.839	47.177	33.433	13.744
Julio	6.830	3.963	2.867	207.322	194.245	13.077	55.288	36.653	18.635
Variación porcentual									
Julio 07 / junio 07	-18,9	-16,0	-22,5	7,5	1,7	611,1	17,2	9,6	35,6
Julio 07 / julio 06	-22,7	-34,4	2,4	-21,1	-23,4	41,4	13,0	-2,0	61,6
Ene-julio 07 / ene-julio 06	12,1	13,5	9,8	14,5	19,4	-36,7	61,1	64,0	50,8

Fuente: Dirección General de Estadística y Censos sobre la base de datos de la D.G.F.O y C. (G.C.B.A.)

Actividad Comercial

Se incluye aquí información de las ventas en supermercados y centros de compras. Las ventas totales corresponden al monto total en pesos de las ventas efectuadas a lo largo de cada mes, valuadas al precio de venta en el establecimiento vendedor, incluyendo IVA y neto de bonificaciones o descuentos de cualquier tipo. No se incluyen cargos ni intereses por financiación. La evolución de las series, muestra una alta sensibilidad según el número de fines de semana del mes, y otros factores estacionales tales como festividades, feriados, pagos de aguinaldo, etc.

Con el objeto de aislar el efecto de las variaciones en los precios, se incluyen ambas series a valores constantes, expresadas como índices en base 1997=100. Para su cálculo se utilizan los índices de precios suministrados por INDEC, elaborados para este fin.

Ventas en supermercados

Corresponde a la actividad de las empresas de supermercados que cuentan por lo menos con alguna boca de expendio cuya superficie de venta supere los 300m².

Las ventas en junio de 2007, fueron realizadas a través de 355 bocas de expendio.

Gráfico 2 Supermercados. Ventas totales en la Ciudad de Buenos Aires. Julio 2006 / junio de 2007 (en miles de pesos para valores corrientes e Índice 1997=100 para valores constantes)

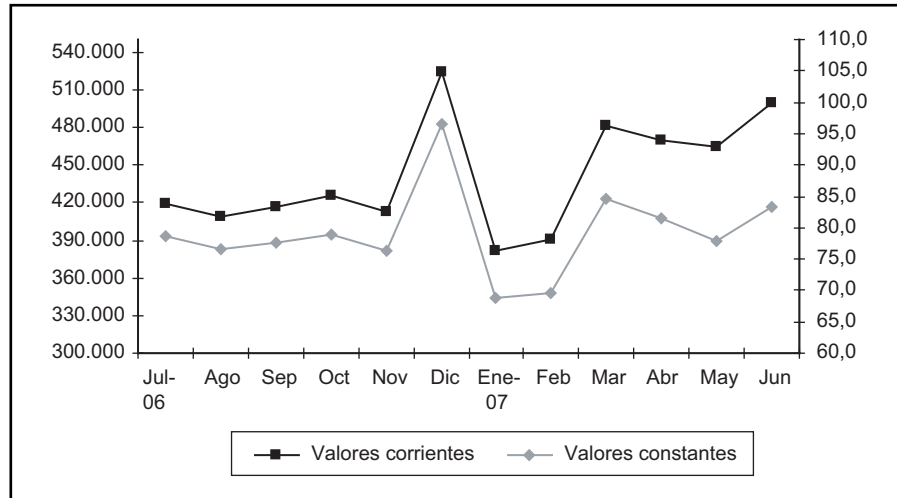

Fuente: Encuesta de Supermercados. INDEC.

Ventas en Centros de Compras (shopping)

Corresponde a la actividad de los Centros de Compras ubicados en la Ciudad de Buenos Aires. Se incluyen las ventas en aquellos locales que desarrollan una actividad comercial cuya medición sea factible (en términos de volúmenes de venta), sin considerarse las actividades no estrictamente comerciales (bancos, correos, etc.) ni las góndolas o stands. Tampoco se consideran las ventas de los supermercados que se ubican dentro de los centros de compras.

En junio de 2007 las ventas fueron realizadas en 16 centros de compras a través de 1153 locales activos.

Gráfico 3 Centros de Compras (shopping). Ventas totales en la Ciudad de Buenos Aires. Julio 2006 / junio de 2007 (en miles de pesos para valores corrientes e Índice 1997=100 para valores constantes)

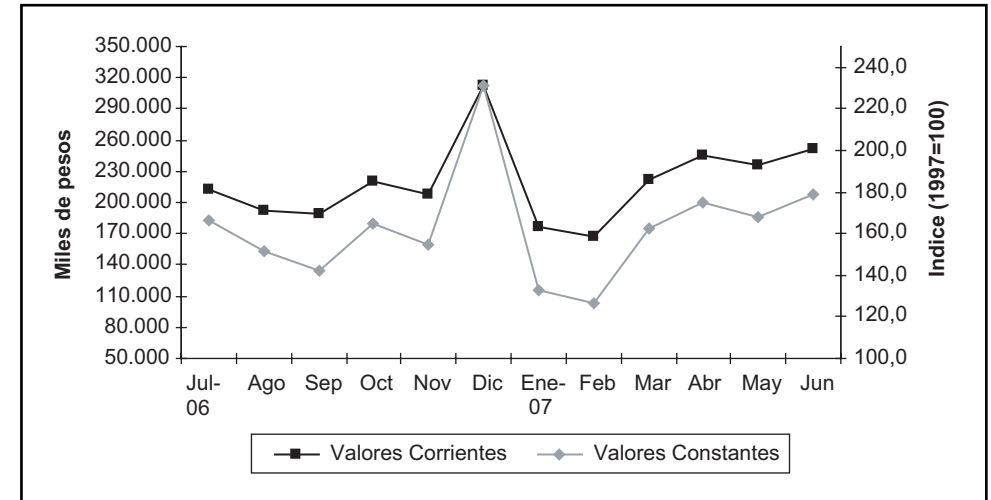

Fuente: Encuesta de Centros de Compras. INDEC.

Cuadro 8 Ventas totales efectuadas en Supermercados y Centros de Compras (shopping) de la Ciudad de Buenos Aires. Julio de 2006/junio de 2007 (en miles de pesos) para valores corrientes, Índice 1997=100 para valores constantes y variación porcentual

Período	Supermercados		Centros de compras	
	Corrientes miles de pesos	Constantes Índice 1997=100	Corrientes miles de pesos	Constantes Índice 1997=100
2006				
Julio	419.441	78,7	212.142	166,5
Agosto	409.344	76,7	192.814	151,3
Septiembre	415.939	77,7	188.539	142,5
Octubre	425.701	79,0	220.500	164,7
Noviembre	413.137	76,4	208.342	154,4
Diciembre	523.576	96,6	312.567	231,1
2007				
Enero	381.215	68,8	176.826	132,8
Febrero	390.317	69,6	167.702	126,4
Marzo	480.790	84,6	222.454	162,5
Abril	469.654	81,5	244.533	175,0
Mayo	463.970	78,0	236.517	168,1
Junio	498.931	83,3	252.081	178,9
Variación porcentual:				
Junio 2007 resp. Mayo 2007	7,5	6,9 ¹	6,6	6,4 ¹
Junio 2007 resp. Junio 2006	23,7	11,2 ¹	34,6	23,9 ¹
Ene-jun 2007 resp. Ene-jun 2006	19,1	9,4 ¹	25,7	14,1 ¹

¹ Las variaciones porcentuales se calculan sobre los valores absolutos.

Fuente: Supermercados: Encuesta de Supermercados. INDEC. Centros de Compras: Encuesta de Centros de Compras. INDEC.

Esta información proviene de la Encuesta de Indicadores Laborales (EIL), un relevamiento mensual realizado por el Ministerio de Trabajo, Empleo y Seguridad Social de la Nación en conjunto con la Dirección General de Estadística y Censos del Gobierno de la Ciudad de Buenos Aires. Tiene como propósito medir la evolución y características principales del empleo privado formal de la Ciudad de Buenos Aires. El universo de la encuesta comprende al conjunto de las empresas privadas pertenecientes a las actividades secundarias y terciarias localizadas en la Ciudad y que cuentan con un plantel de 10 y más ocupados registrados en el Sistema de Seguridad Social. Para más información ver el Informe de Resultados correspondiente en nuestro Centro de Documentación.

Cuadro 9 Evolución del empleo privado formal. Ciudad de Buenos Aires. Octubre de 2006 / junio de 2007 (Índice diciembre 2001 = 100 y variación porcentual)

Período	Índice Base Diciembre 2001 = 100	Variación porcentual		
		Respecto al mes anterior	Respecto a igual mes de año anterior	Respecto a diciembre del año anterior
2006				
Octubre	121,9	0,8	6,9	5,5
Noviembre	122,9	0,8	6,4	6,3
Diciembre	124,0	0,8	7,2	7,2
2007				
Enero	124,8	0,6	7,3	0,6
Febrero	125,0	0,2	7,2	0,8
Marzo	125,3	0,3	6,6	1,1
Abril	125,5	0,2	6,2	1,2
Mayo	126,1	0,5	6,2	1,7
Junio	126,4	0,3	6,5	2,0

Nota: las tasas de variación mensuales contienen un desvío estándar estimado en 0,2.

Fuente: Dirección General de Estudios y Formulación de Políticas de Empleo (MTEySS)- Dirección General de Estadística y Censos (G.C.B.A). Encuesta de Indicadores Laborales.

Gráfico 4 Evolución del empleo privado formal. Ciudad de Buenos Aires. Junio de 2006 / junio de 2007 (Índice diciembre 2001 = 100)

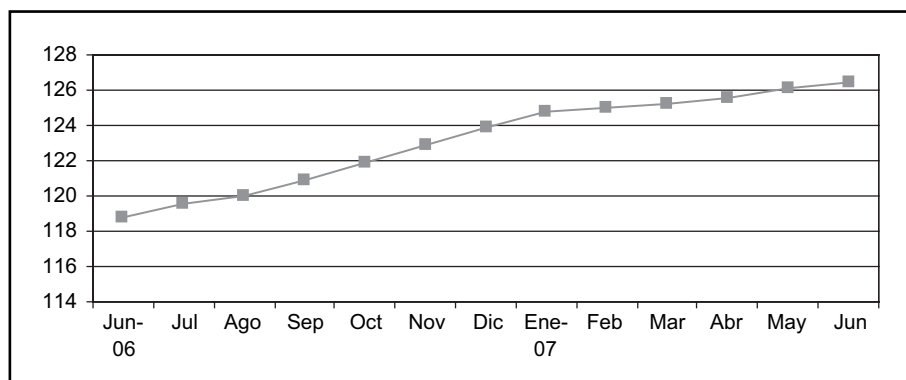

Fuente: Dirección General de Estudios y Formulación de Políticas de Empleo (MTEySS)- Dirección General de Estadística y Censos (G.C.B.A). Encuesta de Indicadores Laborales.

Ciudadanía Porteña

■ Ciudadanía Porteña es un programa dirigido a sostener el acceso a la alimentación de sus beneficiarios, promover el acceso a la educación y protección de la salud de los niños, niñas, adolescentes y su grupo familiar, y la búsqueda de empleo y reinserción en el mercado laboral de los adultos. En estas líneas se intenta caracterizar a los hogares que reciben sus prestaciones.

El Programa

► Por Ley N°1.878 se crea, en diciembre de 2005, el programa *Ciudadanía Porteña - Con Todo Derecho* (dependiendo del Ministerio de Derechos Humanos y Sociales) con el propósito de garantizar el derecho a la alimentación a través de un mecanismo directo de transferencia de ingresos a los hogares en situación de pobreza y vulnerabilidad social.

Son destinatarios del programa todos los hogares en situación de pobreza residentes en la Ciudad de Buenos Aires, priorizando la atención de familias en situación de indigencia y enfatizando su accionar en los hogares con mayor vulnerabilidad.

Es decir, aquellos con presencia de embarazadas, menores de 18 años, discapacitados, enfermos crónicos, adultos mayores sin jubilación ni pensión y jóvenes de entre 18 y 25 años que no estudian ni trabajan.

Según la última medición de la Encuesta Anual de Hogares, el 7% de los hogares y el 11,6% de las personas que habitan la Ciudad de Buenos Aires se encuentran en situación de pobreza. La extrema pobreza o indigencia abarca, por su parte, el 2% de los hogares y el 2,8% de la población. Si bien estos datos indican un descenso en la incidencia de la pobreza con respecto a años anteriores, estamos en presencia de casi **70.000 hogares con ingresos insuficientes**.

Para determinar el acceso de los aspirantes al programa, el Registro Único de Beneficiarios de Programas Sociales (RUB) releva información sobre los hogares inscriptos a través de la aplicación de un formulario de caracterización socioeconómica de los hogares e individuos. A partir de dicha información se aplica un Índice de Vulnerabilidad (construido por el Programa Ciudadanía Porteña) que permite estimar los ingresos de los hogares. La caracterización que se presenta en este informe ha sido elaborada en base a los datos que genera el RUB.

El beneficio consiste en un subsidio mensual que refuerza el ingreso del hogar.

El monto no es igual para todos los hogares dado que se fija considerando la composición del hogar, su situación socioeconómica y el valor de la Canasta Básica Alimentaria fijada por el Instituto Nacional de Estadísticas y Censos (INDEC).

El subsidio se entrega a través de una tarjeta de compra precargada emitida por el Banco Ciudad de Buenos Aires. Puede ser utilizada en la red de Comercios adheridos exclusivamente para la adquisición de alimentos, productos de limpieza e higiene y combustible para cocinar.

Registro Único de Familias Beneficiarias (RUB)

El objetivo básico del registro es conocer y cuantificar quienes son y cómo son los beneficiarios de los programas sociales. Así apoyar a la toma de decisiones de los programas de gobierno. Reúne en una base de datos información sobre beneficiarios actuales y potenciales. Depende de esta Dirección General.

Evolución de las prestaciones

► El programa comenzó a brindar sus prestaciones en mayo del año 2006 incorporando una importante cantidad de familias que recibían el Vale Ciudad. En junio de ese año el total de hogares beneficiarios ascendió a 58.526. Para fines de 2006, el programa contaba con 71.767 hogares incorporados. El volumen de hogares atendidos se mantiene en el 2007, llegando en junio a 71.782.

Gráfico 5 Hogares beneficiarios de Ciudadanía Porteña por mes. Ciudad de Buenos Aires. Años 2006 / 2007.

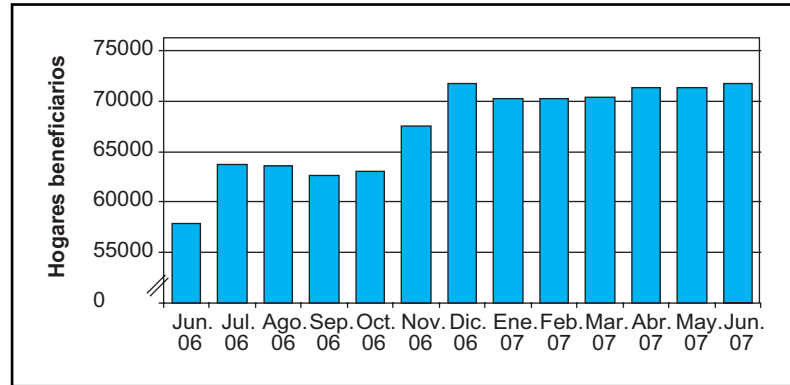

Fuente: Ministerio de Derechos Humanos y Sociales. Dirección General de Ciudadanía Porteña.

La población atendida

► La población atendida por el programa Ciudadanía Porteña está compuesta mayoritariamente por niños y jóvenes. En efecto, casi el 50% de los miembros de los hogares beneficiarios son menores de 20 años, situación que contrasta con la población total de la Ciudad que para ese grupo suma el 24,3%.¹ Entre los 20 y los 59 años, se concentra el 43,4%. La presencia de adultos mayores, en cambio, es muy reducida: sólo un 6,7%, en comparación con el total de la Ciudad (20,7%).

Por otro lado, el porcentaje de mujeres en los hogares beneficiarios asciende al 55,5%, proporción similar a la de la Ciudad; 54,3%, de acuerdo a los datos de la Encuesta Anual de Hogares 2006.

Gráfico 6 Población beneficiaria de Ciudadanía Porteña por grupos de edad. Año 2007

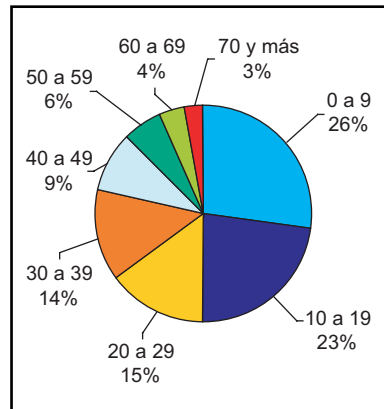

Fuente: Dirección General de Estadística y Censos. Registro Único de Familias Beneficiarias de Programas Sociales

Gráfico 7 Población beneficiaria de Ciudadanía Porteña por sexo. Año 2007

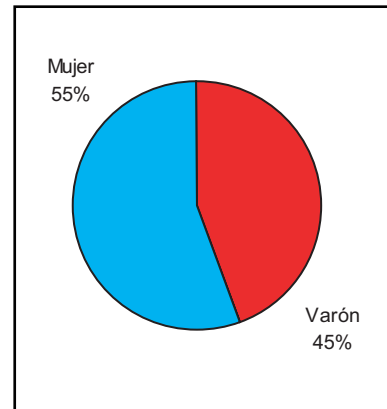

Características de los hogares

► De acuerdo a los datos que aporta el propio programa acerca de las características de los hogares que atiende cabe señalar, que igual que para el total de hogares de la Ciudad, la mayoría –64%– posee entre 2 y 4 miembros. Sin embargo, mientras para la Ciudad el 27% de los hogares posee sólo 1 miembro, entre los hogares beneficiarios este grupo desciende al 11%. En contraste, el 25% de los hogares beneficiarios tiene entre 5 y 8 miembros y un 1% más de 8.

En cuanto a la presencia de menores de 14 años en los hogares beneficiarios, el gráfico 9 indica que sólo en el 29% de los mismos no hay presencia de menores de 14 años. El 42% tiene dos o más menores y el 30% tiene un solo menor.

Gráfico 8 Hogares beneficiarios de Ciudadanía Porteña por tamaño del hogar. Año 2007

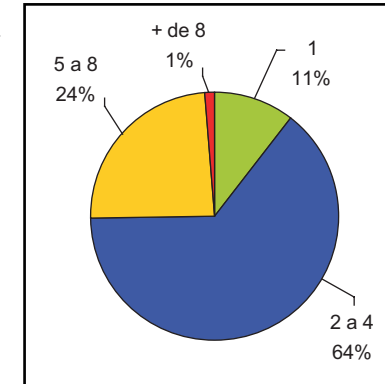

Fuente: Ministerio de Derechos Humanos y Sociales. Dirección General de Ciudadanía Porteña.

Gráfico 9 Hogares beneficiarios de Ciudadanía Porteña por presencia de menores. Año 2007

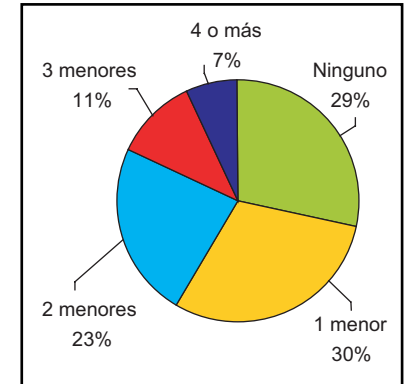

Fuente: Dirección General de Estadística y Censos. Registro Único de Familias Beneficiarias de Programas Sociales

Por otra parte, al analizar el tipo de hogar que prevalece entre los beneficiarios del programa, se observa que el 37% son de núcleo completo y junto a los nucleares incompletos conforman casi el 50% del total. Asimismo, los hogares extendidos o compuestos representan el 41,5%; situación que destaca frente al 14,3% presente en la Ciudad. Por su parte, los hogares unipersonales solo representan el 9,4%, mientras en el total de hogares alcanzan el 27,7%.

Gráfico 10 Hogares beneficiarios de Ciudadanía Porteña por tipo de hogar. Año 2007

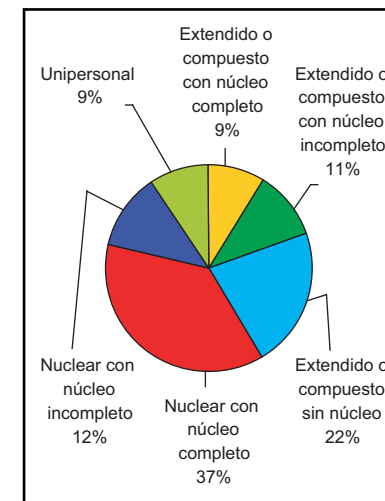

Fuente: Dirección General de Estadística y Censos. Registro Único de Familias Beneficiarias de Programas Sociales

Gráfico 11 Total de hogares de la Ciudad de Bs. As. y hogares beneficiarios de Ciudadanía Porteña por sexo del jefe. Año 2007

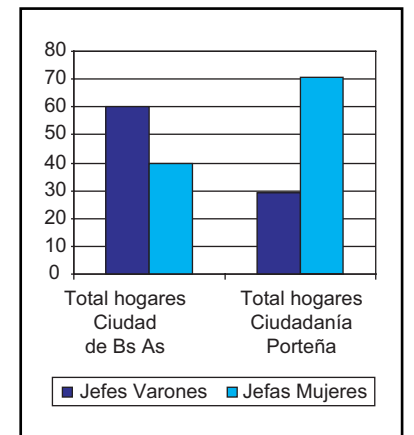

¹ Dirección General de Estadística y Censos. Encuesta Anual de Hogares 2006.

El gráfico 12 muestra que la relación entre jefatura masculina y femenina de los hogares beneficiarios es muy diferente a la existente en el total de hogares de la Ciudad; destacándose una mayor proporción de hogares con jefatura femenina: 70,6% para los hogares beneficiarios en contraste con el 39,8% para el total de la Ciudad. Esta alta proporción de hogares beneficiarios con jefa mujer se explicaría, en parte por las características del relevamiento realizado por el Registro Único de Familias Beneficiarias (RUB). Implementado con anterioridad al otorgamiento del beneficio y con el expreso propósito de caracterizar a los hogares aspirantes sería esperable un subregistro de la jefatura masculina por cuanto el programa privilegia a las mujeres como titulares del subsidio y, de este modo podría estar induciendo o afectando la declaración de los entrevistados.

Sin embargo, cuando se analiza este indicador vemos que se mantiene la relación, existente para el total de la Ciudad, entre el tipo de hogar y la prevalencia de jefatura femenina. De este modo, en tanto que en los hogares nucleares incompletos el predominio de jefas mujeres es muy alto –superior al 85%– en los hogares con núcleo completo aumenta la jefatura masculina.

Finalmente, de acuerdo a los datos declarados, el gráfico 13 muestra que 8,5 de cada 10 hogares beneficiarios del Programa Ciudadanía Porteña se encuentran bajo la línea de pobreza. Ellos están compuestos por un 52% de hogares pobres (no indigentes) y un 48% de hogares indigentes. Esto significa, a su vez, que casi el 90% de la población beneficiaria

Gráfico 12 Hogares beneficiarios del Programa Ciudadanía Porteña por sexo del jefe según tipo de hogar. Año 2007.

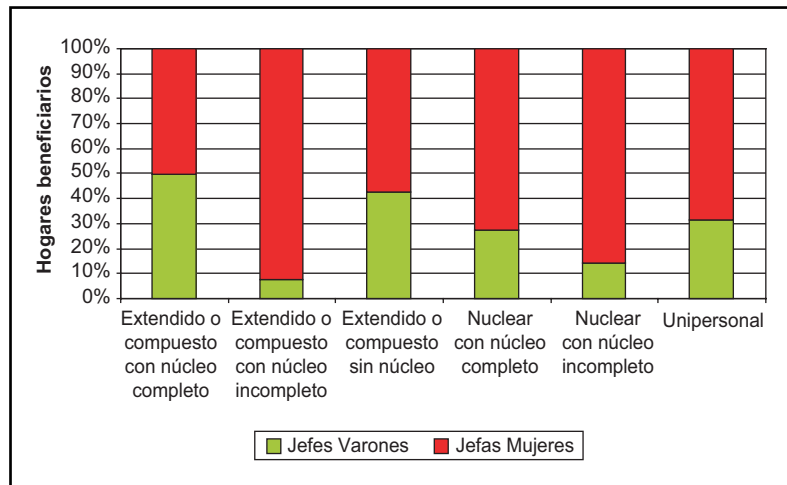

Fuente: Dirección General de Estadística y Censos. Registro Único de Familias Beneficiarias de Programas Sociales.

Gráfico 13 Hogares beneficiarios de Ciudadanía Porteña por condición de pobreza. Año 2007

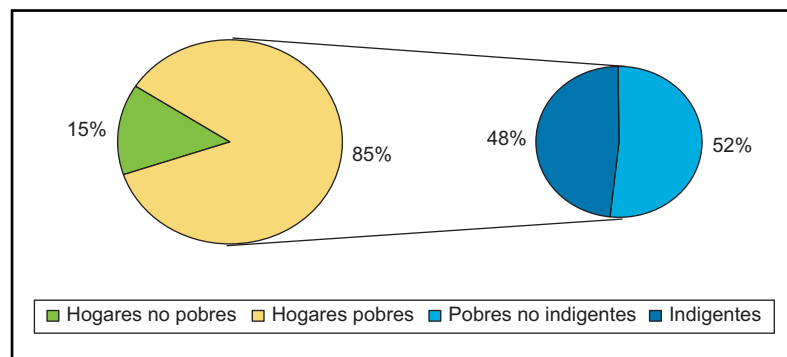

Fuente: Dirección General de Estadística y Censos. Registro Único de Familias Beneficiarias de Programas Sociales

no alcanza al umbral mínimo de ingresos para satisfacer sus necesidades básicas, y casi la mitad no puede satisfacer con sus ingresos los requerimientos alimentarios considerados socialmente básicos.

Encuesta de Ocupación Hotelera

Esta información proviene de la Encuesta de Ocupación Hotelera (EOH), cuyo relevamiento mensual es realizado por la Dirección General de Estadística y Censos del Gobierno de la Ciudad de Buenos Aires a partir de julio de 2002. La misma tiene por objetivo conocer las características generales del sector, en lo referido a la cantidad de habitaciones y plazas disponibles a la venta y efectivamente ocupadas, destino de los pasajeros en los meses de mayor afluencia turística, tarifa promedio por categoría y personal ocupado de los puestos de trabajo más representativos del sector. La EOH releva una muestra de los hoteles de 1 y 2 estrellas, y la totalidad de los establecimientos hoteleros de la ciudad categorizados de 3, 4 y 5 estrellas y apart hoteles.

Cuadro 10 Tasa de ocupación de habitaciones¹ por categoría hotelera. Ciudad de Buenos Aires. Mayo 2006 / mayo 2007 (en porcentaje)

	Categoría					
	1 estrella	2 estrellas	3 estrellas	4 estrellas	5 estrellas	Apart
2006						
Mayo	55,3	52,9	65,7	67,4	67,4	59,3
Junio	54,6	50,5	61,6	67,1	55,1	59,5
Julio	65,7	60,7	71,5	73,3	56,3	64,7
Agosto	58,3	55,4	67,3	71,3	61,2	61,1
Septiembre	62,0	58,4	71,3	76,0	68,5	62,1
Octubre	62,3	58,6	72,7	80,2	72,5	67,1
Noviembre	62,7	61,1	75,6	85,3	89,3	71,0
Diciembre	51,6	50,8	62,1	67,1	71,0	57,9
2007						
Enero	50,2	47,9	55,3	60,2	67,3	53,4
Febrero ²	57,6	54,2	58,9	68,8	77,3	58,3
Marzo ²	62,1	59,1	64,0	73,8	78,2	64,2
Abril ²	57,8	58,8	66,6	75,2	72,2	62,0
Mayo ²	55,6	55,6	62,8	66,5	64,9	57,9

¹ Es la relación entre las habitaciones ocupadas y las habitaciones disponibles. Surge de dividir la cantidad de las primeras sobre la cantidad de las segundas.

² Valores provisorios.

Nota: los datos presentados para las categorías de una y dos estrellas, corresponden a establecimientos encuestados, mientras que para el resto de las categorías, corresponden a la totalidad de los establecimientos.

Fuente: Dirección General de Estadística y Censos (G.C.B.A.). Encuesta de Ocupación Hotelera (EOH).

Cuadro 11 Tasa de ocupación de plazas¹ por categoría hotelera. Ciudad de Buenos Aires. Mayo 2006 / mayo 2007 (en porcentaje)

		Categoría					
		1 estrella	2 estrellas	3 estrellas	4 estrellas	5 estrellas	Apart
2006	Mayo	46,8	45,7	52,7	53,5	51,5	44,3
	Junio	46,7	40,3	50,5	54,4	42,5	45,3
	Julio	57,3	52,4	62,2	63,4	45,8	50,3
	Agosto	48,8	51,0	54,9	57,8	47,8	45,0
	Septiembre	51,1	52,6	58,6	62,3	53,6	46,9
	Octubre	51,4	51,4	59,2	64,6	58,3	50,8
	Noviembre	52,2	53,6	59,7	68,1	69,2	52,4
	Diciembre	42,3	43,8	49,9	54,7	58,4	42,4
2007	Enero	43,5	43,4	46,8	51,6	53,3	36,6
	Febrero ²	49,6	46,4	50,1	57,0	60,5	40,5
	Marzo ²	50,9	47,9	52,3	57,5	61,7	43,3
	Abril ²	48,2	49,4	55,3	60,4	58,4	46,0
	Mayo ²	48,1	47,9	50,5	50,7	49,0	41,5

¹ Es la relación entre las plazas ocupadas y las plazas disponibles. Surge de dividir la cantidad de las primeras sobre la cantidad de las segundas.

² Valores provisorios.

Nota: los datos presentados para las categorías de una y dos estrellas, corresponden a establecimientos encuestados, mientras que para el resto de las categorías, corresponden a la totalidad de los establecimientos.

Fuente: Dirección General de Estadística y Censos (G.C.B.A.). Encuesta de Ocupación Hotelera (EOH).

Cuadro 12 Tarifa promedio¹ por categoría hotelera. Ciudad de Buenos Aires. Mayo 2006 / mayo 2007 (en pesos)

		Categoría					
		1 estrella	2 estrellas	3 estrellas	4 estrellas	5 estrellas	Apart
2006	Mayo	54,2	77,7	112,6	165,2	432,6	147,3
	Junio	59,4	74,9	112,4	164,5	428,2	143,4
	Julio	61,6	79,3	119,7	169,5	421,7	151,5
	Agosto	60,0	76,8	116,8	174,2	445,2	158,1
	Septiembre	59,2	80,8	120,6	170,7	452,5	157,1
	Octubre	62,2	76,8	121,8	174,0	502,4	160,8
	Noviembre	63,3	80,3	123,3	185,1	540,5	165,5
	Diciembre	66,2	79,8	122,7	179,4	533,7	164,4
2007	Enero	61,7	80,1	130,9	201,8	507,0	168,7
	Febrero ²	62,4	81,9	130,8	204,0	509,7	172,5
	Marzo ²	63,6	81,1	136,6	223,7	536,4	177,6
	Abril ²	64,7	82,3	137,7	220,7	536,5	170,5
	Mayo ²	64,6	81,9	136,4	219,7	504,0	169,6

¹ Es el total facturado por alojamiento en el mes de referencia dividido el total de habitaciones vendidas en el mismo mes. El precio está expresado en pesos y no incluye el Impuesto al Valor Agregado.

² Valores provisorios.

Nota: los datos presentados para las categorías de una y dos estrellas, corresponden a establecimientos encuestados, mientras que para el resto de las categorías, corresponden a la totalidad de los establecimientos.

Fuente: Dirección General de Estadística y Censos (G.C.B.A.). Encuesta de Ocupación Hotelera (EOH).

Mercado Inmobiliario

Se incluye la información de los actos notariales (discriminando escrituras e hipotecas) y actos judiciales transferenciales de dominio (propiedad), que fueron anotadas en el Registro de la Propiedad Inmueble de la Ciudad de Buenos Aires. Estos datos permiten una aproximación a la evolución del mercado inmobiliario.

Cuadro 13 Mercado inmobiliario. Actos Notariales y actos judiciales transferenciales de dominio anotados en el Registro de la Propiedad Inmueble. Ciudad de Buenos Aires. Febrero de 2007 / julio de 2007 (en cantidad y variación porcentual)

		Actos notariales			Actos judiciales transf. de dominio
		Total	Escrituras traslativas de dominio	Hipotecas	
2007	Febrero	6.320	5.814	506	1.200
	Marzo	7.748	7.100	648	1.678
	Abril	7.157	6.595	562	1.577
	Mayo	8.420	7.753	667	1.765
	Junio	8.441	7.831	610	1.891
	Julio	9.982	9.204	778	1.981
	Variación porcentual:				
	Julio de 2007 resp. junio de 2007	18,3	17,5	27,5	4,8
	Julio de 2007 resp. julio de 2006	8,7	8,1	15,9	18,3
	Acum. ene / jul 2007 resp. ene / jul 2006	2,9	2,3	10,8	5,8

Fuente: Dirección General de Estadística y Censos (G.C.B.A.), sobre la base de datos del Registro de la Propiedad Inmueble.

Divorcios y uniones civiles

Esta información refleja la evolución de los divorcios y de las uniones civiles inscriptas en la Dirección General del Registro del Estado Civil y Capacidad de las Personas.

Estos datos se recogen desde el año 1987 en el caso de los divorcios y desde julio de 2003 para las uniones civiles.

La ley 23.515 de divorcio vincular del año 1987 permite a los cónyuges divorciados contraer nuevas nupcias. Por su parte las uniones civiles se reconocen en la Ciudad a partir de la sanción de la Ley 1.004 de diciembre de 2002 y de su Decreto Reglamentario 556 de mayo de 2003. Se entiende por unión civil a la unión conformada libremente por dos personas con independencia de su sexo y orientación sexual.

De la información que se presenta, el primer cuadro y el gráfico muestran la evolución de los divorcios inscriptos desde 1987 hasta la actualidad; el segundo cuadro muestra la evolución de las uniones civiles desde julio de 2006 hasta julio de 2007 inclusive.

Cuadro 14 Divorcios vinculares inscriptos. Ciudad de Buenos Aires. Años 1987 / 2006. Enero / julio 2007

Año	Divorcios inscriptos	Año	Divorcios inscriptos
1987	13.056	2001	5.647
1988	18.112	2002	5.348
1989	11.740	2003	5.779
1990	7.993	2004	6.939
1991	7.876	2005	7.045
1992	6.769	2006	6.919
1993	6.063	2007	
1994	6.346	Enero	184
1995	6.005	Febrero	442
1996	5.866	Marzo	692
1997	5.904	Abril	622
1998	5.895	Mayo	649
1999	6.421	Junio	697
2000	6.007	Julio	660

Fuente: Dirección General del Registro Civil y Capacidad de la Personas.

Gráfico 14 Divorcios vinculares inscriptos. Ciudad de Buenos Aires. Años 1987 / 2006

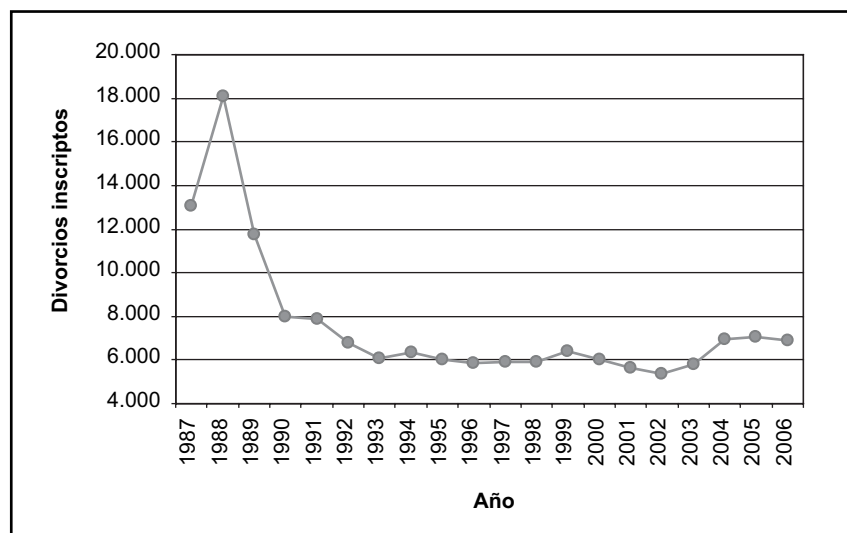

Fuente: Dirección General del Registro Civil y Capacidad de la Personas.

Cuadro 15 Uniones civiles por composición de la pareja, según mes. Ciudad de Buenos Aires. Julio de 2006 / julio de 2007

Mes	Total	Composición de la pareja		
		Mujer-Varón	Varón-Varón	Mujer-Mujer
2006 Julio	25	16	7	2
Agosto	18	14	3	1
Septiembre	17	10	5	2
Octubre	21	10	7	4
Noviembre	16	10	4	2
Diciembre	11	4	3	4
2007 Enero	33	28	4	1
Febrero	24	16	2	6
Marzo	33	26	4	3
Abril	19	14	4	1
Mayo	40	30	8	2
Junio	35	28	6	1
Julio	25	17	6	2

Fuente: Dirección General del Registro Civil y Capacidad de la Personas.

Encuesta Anual de Hogares 2006 Cobertura de Salud

Esta información proviene de la Encuesta Anual de Hogares (EAH), un relevamiento realizado por la Dirección General de Estadísticas y Censos del Gobierno de la Ciudad de Buenos Aires desde el año 2002.

Dicha encuesta, por la amplitud de su cobertura muestral, constituye un instrumento ideal para obtener información desagregada a nivel Comunal permitiendo captar, de esta forma, la heterogeneidad existente entre los habitantes de la Ciudad de Buenos Aires.

A continuación se presentan los datos provenientes de la Encuesta Anual de Hogares 2006 en referencia al tipo de cobertura de salud de la población según edad y sexo.

Asimismo, se incorpora la distribución porcentual por zona de residencia y comuna.

Cuadro 16 Porcentaje de población residente por tipo de cobertura de Salud según grupo de edad y zona. Ciudad de Buenos Aires. Año 2006

Edad	Zona	Comuna ¹	Cobertura en salud				
			Total	Sólo Sistema Público	Sólo Obra Social	Sólo Medicina Prepaga	Otros ²
Total	Total		100	21,9	53,9	15,6	8,6
	Norte	2,12,13,14	100	10,6	51,8	25,6	12,0
	Este	1,3	100	26,8	53,6	12,3 ³	7,2 ³
	Sur	4,8	100	43,5	48,3	4,8 ³	3,4 ³
	Oeste	9,10,11	100	20,8	60,3	11,7	7,2
	Centro	5,6,7,15	100	20,7	55,2	14,8	9,3
Hasta 19	Total		100	31,3	48,6	14,3	5,8
	Norte	2,12,13,14	100	12,7 ³	50,8	27,6	8,9 ³
	Este	1,3	100	41,7	44,5	11,5 ³	2,2 ⁴
	Sur	4,8	100	54,5	40,5	2,9 ³	2,2 ⁴
	Oeste	9,10,11	100	25,4	56,8	12,6 ³	5,2 ⁴
	Centro	5,6,7,15	100	28,9	49,3	13,9 ³	7,9 ³
20 a 59	Total		100	22,7	52,6	17,0	7,6
	Norte	2,12,13,14	100	11,8	51,5	26,4	10,4
	Este	1,3	100	27,5	52,6	14,0	5,9 ³
	Sur	4,8	100	44,0	47,1	5,4 ³	3,5 ³
	Oeste	9,10,11	100	23,8	57,1	13,3	5,9 ³
	Centro	5,6,7,15	100	21,5	53,9	15,9	8,6
60 y más	Total		100				
	Norte	2,12,13,14	100	5,4 ³	53,6	21,9	19,0
	Este	1,3	100	7,9 ³	66,7	8,7 ³	16,7 ³
	Sur	4,8	100	17,7 ³	69,6	6,6 ⁴	6,0 ⁴
	Oeste	9,10,11	100	8,0 ³	72,2	6,9 ³	12,9 ³
	Centro	5,6,7,15	100	9,4 ³	65,3	12,8 ³	12,6 ³

¹ Se indican las Comunas que integran cada Zona.

² Incluye a las mutuales y los sistemas de emergencias médicas.

³ Valor de la celda con carácter indicativo (en estos grupos los coeficientes de variación están entre el 10% y 20%)

⁴ Valor de la celda con carácter indicativo (en estos grupos los coeficientes de variación superan el 20%; alcanzando el 41,6% en el caso de la población de hasta 19 años de la zona E en "Otros tipos de cobertura")

Nota: la suma de los parciales por fila no siempre da por resultado el 100% por procedimientos de redondeo.

Fuente: Dirección General de Estadística y Censos (G.C.B.A.) EAH 2006.

Cuadro 17 Porcentaje de población residente por tipo de cobertura de salud según sexo y zona. Ciudad de Buenos Aires. Año 2006

Sexo	Zona	Comuna ¹	Tipo de Cobertura en salud				
			Total	Sistema Público	Obra Social	Medicina Prepaga	Otros ²
Total	Total		100	21,9	53,9	15,6	8,6
	Norte	2,12,13,14	100	10,6	51,8	25,6	12,0
	Este	1,3	100	26,8	53,6	12,3 ³	7,2 ³
	Sur	4,8	100	43,5	48,3	4,8 ³	3,4 ³
	Oeste	9,10,11	100	20,8	60,3	11,7	7,2
	Centro	5,6,7,15	100	20,7	55,2	14,8	9,3
Varón	Total		100	22,7	53,9	15,6	7,9
	Norte	2,12,13,14	100	11,2 ³	52,6	25,7	10,6
	Este	1,3	100	27,8	53,9	12,1 ³	6,2 ³
	Sur	4,8	100	44,1	47,3	5,2 ³	3,3 ³
	Oeste	9,10,11	100	21,8	59,2	11,7	7,4 ³
	Centro	5,6,7,15	100	21,6	55,1	14,7	8,6 ³
Mujer	Total		100	21,2	54,0	15,6	9,2
	Norte	2,12,13,14	100	10,1	51,2	25,6 ³	13,2
	Este	1,3	100	26,1	53,4	12,6 ³	8,0 ³
	Sur	4,8	100	42,9	49,2	4,3	3,6 ³
	Oeste	9,10,11	100	19,9	61,2	11,7	7,1 ³
	Centro	5,6,7,15	100	20,0	55,3	14,8	9,9

¹ Se indican las Comunas que integran cada Zona.

² Incluye a la población cubierta por dos o más sistemas y a la que tiene sólo mutual y/o sistemas de emergencias médicas.

³ Valor de la celda con carácter indicativo (en estos grupos los coeficientes de variación están entre el 10% y 20%)

Nota: la suma de los parciales por fila no siempre da por resultado el 100% por procedimientos de redondeo.

Fuente: Dirección General de Estadística y Censos (GCBA). EAH 2006

Gráfico 15 Distribución porcentual de la población por tipo de cobertura de salud. Ciudad de Buenos Aires. Año 2006

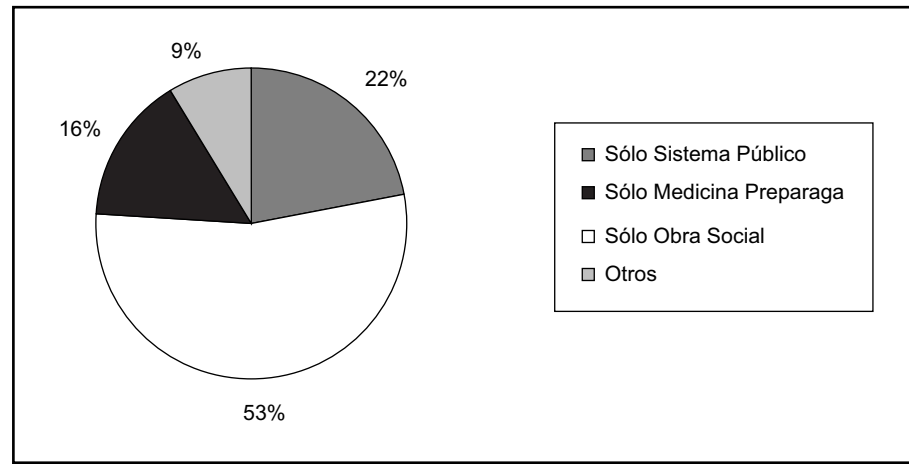

Fuente: Dirección General de Estadística y Censos (GCBA). EAH 2006

Gráfico 16 Asistentes a exposiciones y muestras en organismos dependientes del Ministerio de Cultura, según mes. Ciudad de Buenos Aires. Primer Semestre. Años 2006/2007

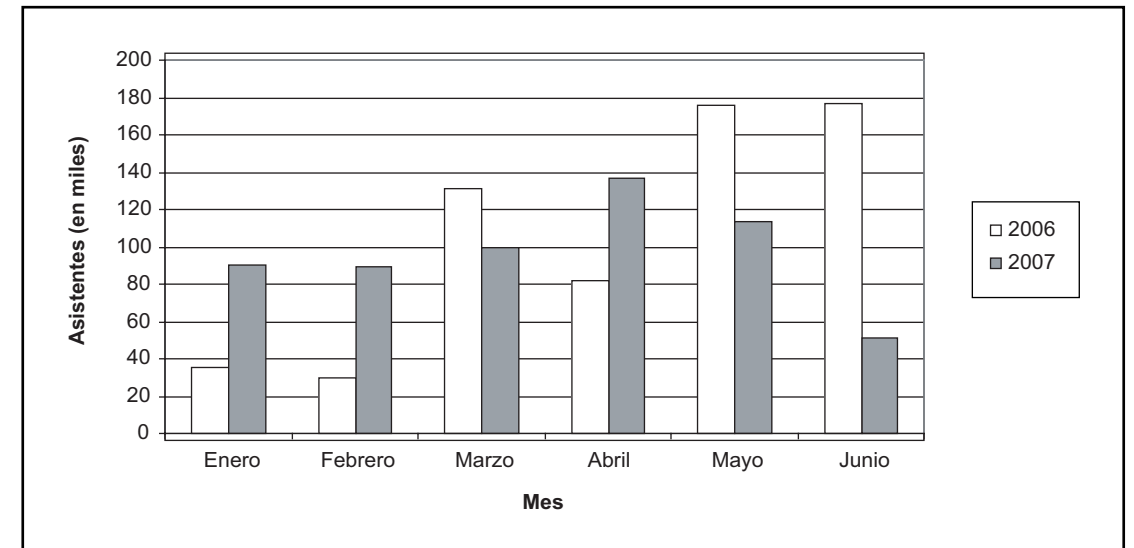

Fuente: Dirección General de Estadística y Censos sobre la base de datos del Ministerio de Cultura.

Cultura

Exposiciones y muestras

A continuación se presenta información sobre la cantidad de actividades y asistentes a exposiciones y muestras realizadas en la Ciudad, ofrecidas por diferentes organismos del Ministerio de Cultura del G.C.B.A. durante el primer semestre del año 2007. El primer gráfico muestra una comparación de la cantidad de asistentes con igual período de 2006 desagregado por mes. El segundo gráfico muestra la participación relativa de los diferentes organismos en el total de exposiciones y muestras ofrecidas por los mismos.

Se trabaja en base a la información que compila el Ministerio de Cultura, proveniente de los sistemas de registro continuo de los siguientes organismos: Museos dependientes de la Dirección General de Museos (D.G.M.); Comisión para la Preservación del Patrimonio Histórico Cultural de la Ciudad (C.P.P.H.C.C.B.A.) y Centro Cultural Recoleta (C.C.R.).

Gráfico 17 Distribución porcentual de las exposiciones y muestras realizadas por organismo del Ministerio de Cultura. Ciudad de Buenos Aires. Primer semestre. Año 2007

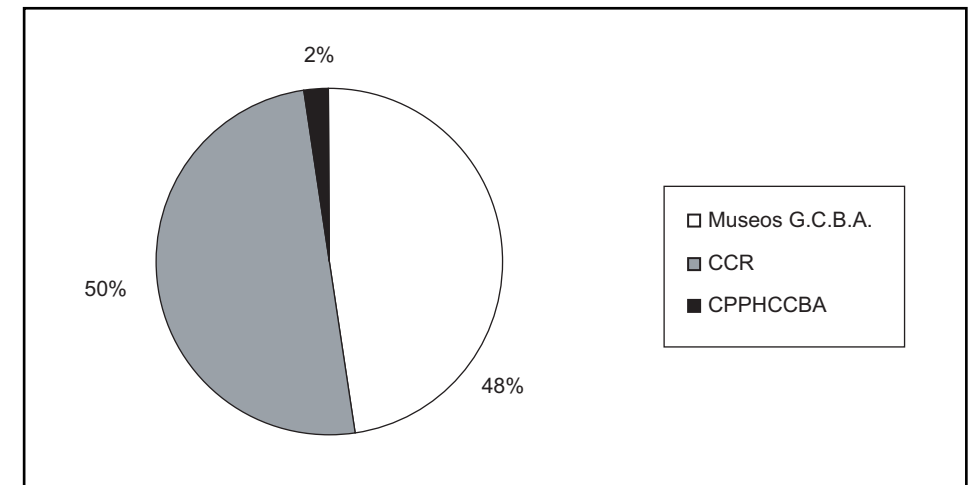

Nota: se incluyeron sólo aquellos organismos del GCBA que tienen exposiciones y muestras en su oferta de actividades culturales.

El Centro Cultural Gral. San Martín y el Instituto Histórico de la Ciudad no reportaron actividades de exposiciones y muestras durante este período.

Fuente: Dirección General de Estadística y Censos sobre la base de datos del Ministerio de Cultura.

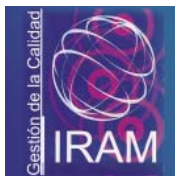

ESTADÍSTICAS

CON NORMAS DE CALIDAD ISO 9001: 2000

La **Dirección General de Estadística y Censos** de la Ciudad, obtuvo este mes la certificación de su sistema de **Gestión de Calidad**, las normas ISO 9001, que otorga el **IRAM** (Instituto Argentino de Normalización y Certificación)

Esa distinción es el resultado de un esfuerzo muy importante de toda la organización, de los empleados, los técnicos y profesionales y de la conducción.

¿Qué implica trabajar con normas de calidad?

- Trabajar con un conjunto de **procedimientos** y **normativas** tendientes a satisfacer los requerimientos y **expectativas de los usuarios** de los servicios.
- Control continuo de estos procedimientos.
- Permanente proceso de mejora.
- Aval de una organización internacional, (ISO), con más de 100 países miembros.
- Atender las **demandas ciudadanas** en procura de hacer más **eficiente la gestión pública**.

Esto demuestra que los organismos del Estado pueden trabajar bien, de manera adecuada y eficaz. Es prueba de un compromiso, de un trabajo profesional y técnicamente responsable, que se traduce en la producción independiente de **estadísticas públicas de calidad**.



Publicaciones del mes

Informe de Resultados:

- (317) Ingresos de la población residente (1° trimestre de 2007)
- (318) Estadística de edificación (datos de mayo e 2007)
- (319) El consumo cultural de la Ciudad (datos de EAH)
- (320) Estadística de edificación (datos de junio de 2007)
- (321) Los productos culturales en los hogares (datos de EAH)
- (322) Encuesta de Indicadores laborales (datos de mayo de 2007)
- (323) Estadística de edificación (datos de julio de 2007)
- (324) Encuesta de Indicadores laborales (datos de junio de 2007)