

Agosto 2006

## Discapacidad

La problemática de la discapacidad constituye un tema social de importancia, y su reconocimiento implica una mirada vinculada con las políticas públicas del ámbito de lo social.

- La discapacidad en la Ciudad
- Las acciones desde las políticas públicas



Foto: DGCS.

**Indicadores económicos de coyuntura**

**Salud: Movimiento Hospitalario**

**Cultura: Actividades musicales**

**Publicaciones del mes**

## Presentación

En agosto, el tema destacado del **SEC INFORMA**, es el de la **Discapacidad**.

Se aborda desde algunos datos a nivel nacional procedentes de una encuesta nacional que sobre este tema hiciera el INDEC, y se completa con

información acerca de las acciones de la Dirección General de Discapacidad del Gobierno de la Ciudad relativas a esta problemática.

continúa en pag. 2

**Dirección General de Estadística y Censos**

Av. San Juan 1340 - (1148) Buenos Aires - Tel.: 4307-3547 Tel/fax: 4307-5661  
e-mail: cdocumentacion\_estadistica@buenosaires.gov.ar

Como siempre también, se presentan los **Indicadores de coyuntura**, referidos a la actividad económica y laboral.

Se incluyen además, en este número, **estadísticas de salud**, respecto al movimiento hospitalario y los Centros de salud comunitarios porteños. Desde el Ministerio de Cultura, nos llega información relativa a la **actividad musical** que ofrece el gobierno de la Ciudad.

Este **SEC informa**, con todos los contenidos que estamos enumerando, se distribuye en su formato impreso y también en soporte magnético a todas las direcciones de correo electrónico de la ciudad. Respecto a la disponibilidad de todo el material publicado, recordamos que todo lo producido, se encuentra disponible en nuestra página web. En versión completa, para imprimirse o guardarse. ( [www.estadistica.buenosaires.gov.ar](http://www.estadistica.buenosaires.gov.ar) )

Como anunciáramos el mes pasado, la página **web de estadística**, ha sido modificada para hacer su uso más accesible.

Se ha incorporado un diseño distinto y una posibilidad de interactuar con más facilidad. Hay buscadores que permiten hallar lo que se necesita por diversos caminos y permiten el acceso tanto a lo producido por esta Dirección como a lo que el Centro de Documentación (biblioteca) contiene. Esta disponibilidad y esta accesibilidad de la información y de los recursos, constituyen, como ya se ha expresado, el sentido último, la razón de ser de esta Dirección.

Lic. Martín J. Moreno  
Director General

## CONTENIDO

<b>Indicadores económicos de coyuntura</b>	<b>3</b>
Índice de precios al consumidor	3
Recaudación Impositiva	5
Recaudación y Circulación por Autopistas	7
Mercado Inmobiliario	7
Actividad de la construcción en la Ciudad de Buenos Aires	8
Empleo Privado Formal	10
Actividad Comercial	15
Ventas en supermercados	15
Ventas en centros de compra	15
Encuesta de Ocupación Hotelera	17
<b>Salud: Movimiento Hospitalario</b>	<b>19</b>
<b>Cultura: Actividades musicales</b>	<b>23</b>
<b>Publicaciones del mes</b>	<b>24</b>

## NOTA CENTRAL

<b>Discapacidad</b>	<b>11</b>
Fe de erratas (SEC Julio 2006)	14

## Indicadores económicos de coyuntura Índice de precios al consumidor de la Ciudad de Buenos Aires

El Índice de Precios al Consumidor de la Ciudad de Buenos Aires, fue calculado por el INDEC en respuesta al requerimiento de esta Dirección General para disponer de un índice de precios específico para esta jurisdicción. El mismo se elaboró utilizando los índices elementales (a nivel de variedad) del IPC-GBA base 1999=100 y la estructura del consumo de los hogares residentes en esa jurisdicción, que surge de la Encuesta Nacional de Gastos de los Hogares (ENGH) '96/97, para los capítulos, grupos y subgrupos de bienes y servicios. Para la selección de productos y sus variedades en cada subgrupo se consideró la composición del consumo de la región metropolitana.

Teniendo en cuenta que las muestras de informantes de precios no fueron diseñadas para dar resultados específicos a nivel de la ciudad y que tampoco se cuenta con información estadística sobre localización geográfica de las compras realizadas por los hogares residentes en ella, siendo probable que una parte se haga en negocios situados fuera de esa jurisdicción, se optó por utilizar, en esta primera etapa, los precios medios del Área Metropolitana en su conjunto. En una segunda etapa se avanzará en la investigación de la ubicación geográfica de los locales donde los residentes de la Ciudad y de los partidos realizan sus compras y en el rediseño de las muestras de informantes de precios con el fin de obtener representatividad específica no sólo en cuanto a estructura de la canasta sino también en materia de observaciones de precios. Para ello es imprescindible contar con los resultados de la Encuesta de Gastos de los Hogares.

Información más detallada puede encontrarse en el informe de resultados correspondiente en nuestro Centro de Documentación o en la página web.

**Cuadro 1** Índice de precios al consumidor de la Ciudad de Buenos Aires según capítulos. Julio de 2006. Base 1999 = 100. Índices y variaciones respecto del mes anterior, de igual mes del año anterior, de diciembre de 2005 y de 2001

Nivel general y capítulos	Índice julio 2006	Variación respecto del mes anterior	Variación respecto de igual mes del año anterior	Variación julio 2006 respecto diciembre 2005	Variación julio 2006 respecto diciembre 2001
<b>Nivel general</b>	<b>179,8</b>	<b>1,1</b>	<b>11,6</b>	<b>6,5</b>	<b>84,1</b>
Alimentos y bebidas	203,1	0,1	12,7	5,0	110,6
Indumentaria	208,5	-3,2	16,5	6,3	127,7
Vivienda y servicios básicos	165,4	3,5	12,5	10,6	68,8
Equipamiento y mantenimiento del hogar	166,2	0,5	8,1	4,7	73,1
Atención médica y gastos para la salud	168,5	0,1	12,0	5,7	63,2
Transporte y comunicaciones	156,3	0,4	8,0	4,3	57,8
Esparcimiento	198,1	3,7	11,4	7,8	108,8
Educación	152,5	3,9	21,0	16,8	56,2
Otros bienes y servicios	184,2	0,2	5,2	3,5	80,0

Fuente: INDEC.

**Cuadro 2** Índice de precios al consumidor de la Ciudad de Buenos Aires según bienes y servicios. Julio de 2006. Base 1999 = 100. Índices y variaciones respecto del mes anterior, de igual mes del año anterior, de diciembre de 2005 y de 2001

Nivel general, bienes y servicios	Índice julio 2006	Variación respecto del mes anterior	Variación respecto de igual mes del año anterior	Variación julio 2006 respecto diciembre 2005	Variación julio 2006 respecto diciembre 2001
<b>Nivel general</b>	<b>179,8</b>	<b>1,1</b>	<b>11,6</b>	<b>6,5</b>	<b>84,1</b>
Bienes	201,3	-0,3	9,6	4,3	111,9
Servicios	162,4	2,5	13,8	8,9	62,5

Fuente: INDEC.

**Cuadro 3** Índice de precios al consumidor de la Ciudad de Buenos Aires según bienes y servicios. Base 1999 = 100. Julio 2005 / julio 2006

	Nivel general	Bienes	Servicios
<b>2005</b>			
Julio	161,11	183,67	142,75
Agosto	161,48	185,16	142,19
Septiembre	163,21	188,81	142,37
Octubre	164,76	190,26	144,01
Noviembre	166,54	192,38	145,50
Diciembre	168,85	193,03	149,17
<b>2006</b>			
Enero	171,74	193,63	153,92
Febrero	172,27	194,34	154,30
Marzo	173,81	197,59	154,45
Abril	175,77	199,95	156,09
Mayo	177,03	200,98	157,52
Junio	177,96	201,88	158,48
Julio	179,84	201,25	162,42

Fuente: INDEC.

**Gráfico 1** Índice de precios al consumidor de la Ciudad de Buenos Aires. Base 1999 = 100. Nivel general, bienes y servicios. Julio 2005 / julio 2006

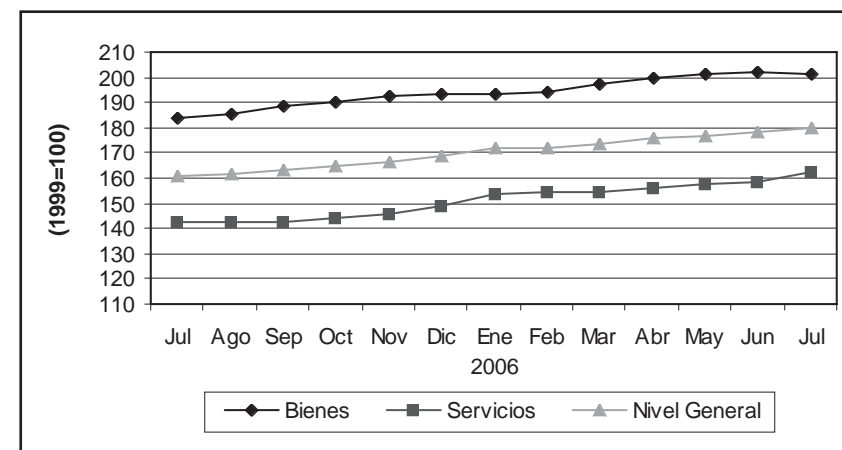

Fuente: INDEC.

### Recaudación Impositiva

Comprende la recaudación de los principales impuestos y las tasas correspondientes al Gobierno de la Ciudad de Buenos Aires.

Hasta el mes de abril del corriente año hemos presentado en forma separada la recaudación sobre los Ingresos Brutos por rama de actividad; la cual en virtud de la puesta en marcha del Sistema Federal de Recaudación (SIFREME) momentáneamente no se encuentra disponible para su publicación.

**Gráfico 2** Recaudación Impositiva del Gobierno de la Ciudad de Buenos Aires. Agosto de 2004 / julio de 2005 y agosto de 2005 / julio de 2006. Ciudad de Buenos Aires (en miles de pesos)

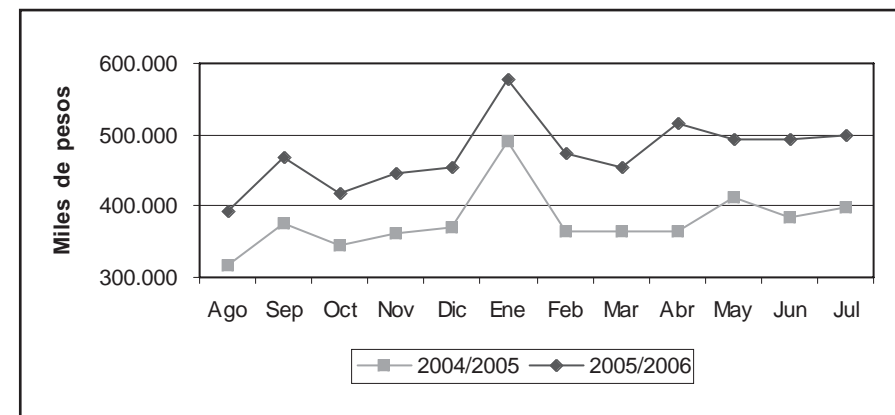

Fuente: Dirección General de Rentas (G.C.B.A.).

**Cuadro 4** Recaudación Impositiva del Gobierno de la Ciudad de Buenos Aires. Agosto de 2005 / julio de 2006. Total general y por principales impuestos (en pesos y variación porcentual)

	Total	Impuesto sobre ingresos brutos	Alumbrado barrido y limpieza	Patentes de vehículos	Contribución por publicidad	Ley de sellos	Planes de facilidades	Gravámenes varios y otros
<b>2005</b>								
Agosto	<b>393.730.078</b>	297.629.757	21.179.328	41.829.997	474.140	11.586.880	20.698.680	331.295
Septiembre	<b>466.916.677</b>	334.818.194	74.386.642	18.067.147	2.135.487	14.949.111	20.694.184	1.865.913
Octubre	<b>418.290.332</b>	314.063.189	23.833.462	44.496.304	895.640	14.095.667	20.250.311	655.758
Noviembre	<b>445.294.345</b>	318.978.362	65.923.505	19.266.769	1.166.992	19.079.032	20.386.744	492.942
Diciembre	<b>455.400.668</b>	339.525.556	31.624.798	44.007.648	1.836.622	15.702.239	21.414.153	1.289.652
<b>2006</b>								
Enero	<b>576.740.269</b>	345.770.209	167.884.208	24.510.021	412.614	17.093.695	19.864.928	1.204.593
Febrero	<b>473.690.131</b>	319.686.433	19.509.419	104.863.848	302.985	12.046.124	16.749.765	531.557
Marzo	<b>453.169.605</b>	314.428.455	64.050.849	21.120.384	2.358.999	9.064.716	39.972.606	2.173.595
Abril	<b>517.245.067</b>	403.372.299	18.711.548	43.537.982	807.072	18.131.365	31.703.577	981.225
Mayo	<b>494.735.481</b>	335.382.076	69.232.868	24.875.075	591.347	16.360.989	48.005.751	287.377
Junio	<b>493.438.219</b>	370.440.444	22.756.667	48.690.583	2.472.942	16.181.895	30.859.819	2.035.868
Julio	<b>500.023.578</b>	362.945.617	61.237.585	20.376.878	562.779	20.092.505	34.565.538	242.674
<b>Variación porcentual:</b>								
Julio 2006 resp. julio de 2005	<b>25,9</b>	28,2	-3,0	13,8	-13,5	73,9	69,9	-29,5
Acum. Ene/jul 2006 resp. Ene/jul 2005	<b>26,4</b>	28,4	0,9	37,8	13,7	48,8	50,7	-32,2

**Nota:** dado que el vencimiento de varios impuestos no es mensual no corresponde realizar la comparación julio / junio 2006.  
**Fuente:** Dirección General de Rentas (G.C.B.A.).

## Recaudación y Circulación por Autopistas

La información presentada corresponde a las autopistas que tienen puestos de peaje dentro de la Ciudad de Buenos Aires. Los datos de circulación reflejan la cantidad de vehículos pasantes por los puestos de peaje, incluyendo a todos aquéllos exentos de pago como ambulancias, policía, bomberos, gendarmería, y servicio penitenciario. Los datos de recaudación incluyen los pagos por cabina de peaje y el telepeaje.

**Cuadro 5** Autopistas. Recaudación y circulación. Ciudad de Buenos Aires. Febrero / julio 2006 (en pesos y número de vehículos).

	Recaudación (Pesos)	Circulación (Vehículos)
<b>2006</b>		
Febrero	9.774.100	7.253.425
Marzo	11.046.680	8.624.404
Abril	10.796.513	8.206.767
Mayo	11.267.167	8.671.585
Junio	10.859.526	8.245.384
Julio	11.279.799	8.699.761
<b>Variación porcentual:</b>		
Julio resp. junio de 2006	3,9	5,5
Julio 2006 resp. julio 2005	11,6	7,1
Acum. ene/jul 2006 resp. ene/jul 2005	8,1	6,5

**Fuente:** Autopistas Urbanas S. A. (AUSA).

## Mercado Inmobiliario

Se incluye la información de los actos notariales (discriminando escrituras e hipotecas) y actos judiciales transferenciales de dominio (propiedad), que fueron anotadas en el Registro de la Propiedad Inmueble de la Ciudad de Buenos Aires. Estos datos permiten una aproximación a la evolución del mercado inmobiliario.

**Cuadro 6** Mercado inmobiliario. Actos Notariales y actos judiciales transferenciales de dominio anotados en el Registro de la Propiedad Inmueble. Ciudad de Buenos Aires. Febrero / julio de 2006 (en cantidad y variación porcentual)

	Actos notariales			Actos Judiciales transf. de dom.
	Total	Escrituras traslativas de dominio	Hipotecas	
<b>2006</b>				
Febrero	5.970	5.518	452	1.143
Marzo	7.325	6.812	513	1.709
Abril	7.320	6.778	542	1.545
Mayo	8.792	8.150	642	1.697
Junio	8.948	8.323	625	1.887
Julio	9.187	8.516	671	1.674
<b>Variación porcentual:</b>				
Julio resp. junio de 2006	2,7	2,3	7,4	-11,3
Julio 2006 resp. julio 2005	8,5	6,8	34,7	16,9
Acum. ene/jul 2006 resp. ene/jul 2005	9,9	8,5	30,7	11,8

**Fuente:** Registro de la Propiedad Inmueble.



## Actividad de la construcción en la Ciudad de Buenos Aires

En este informe se presentan los datos correspondientes a los permisos de obras de construcción y superficie cubierta, de Construcciones nuevas y Ampliaciones que fueron solicitados por los profesionales ante la Dirección General de Fiscalización de Obras y Catastro (D.G.F.O y C.). Este trabajo contiene información de los últimos seis meses y permite tener un indicador de la actividad de la construcción privada en la Ciudad de Buenos Aires y comparar la evolución en el período. En los cuadros no se incluyen los permisos de obras pertenecientes al Instituto de Vivienda de la Ciudad. Para más información ver el Informe de resultados correspondiente en nuestro Centro de Documentación o en página web.

**Cuadro 7** Permisos de construcción solicitados. Total, Construcciones nuevas y Ampliaciones (en número de permisos, m<sup>2</sup> y variación porcentual). Ciudad de Buenos Aires. Febrero de 2006 / julio de 2006

Período	Total		Construcciones nuevas		Ampliaciones	
	Permisos	Superficie (m <sup>2</sup> )	Permisos	Superficie (m <sup>2</sup> )	Permisos	Superficie (m <sup>2</sup> )
<b>2006</b> Febrero	217	241.533	162	201.757	55	39.776
Marzo	198	168.255	137	154.771	61	13.484
Abril	177	188.250	123	170.481	54	17.769
Mayo	240	255.855	174	212.180	66	43.675
Junio	223	215.775	167	201.895	56	13.880
Julio	282	320.575	197	296.993	85	23.582
<b>Variación porcentual</b>						
Julio 06/junio 06	26,5	48,6	18,0	47,1	51,8	69,9
Julio 06/junio 05	57,5	45,1	61,5	44,0	49,1	60,0
Ene-julio 06/ ene-julio 05	36,9	36,5	46,6	34,5	16,9	55,2

Fuente: Dirección General de Estadística y Censos con datos de la D.G.F.O. y C. (G.C.B.A.).

**Cuadro 8** Cantidad y superficie cubierta de las viviendas nuevas según categoría, incluidas en los permisos solicitados (en m<sup>2</sup>, número de viviendas y variación porcentual). Ciudad de Buenos Aires. Febrero de 2006 / julio de 2006

Período	Superficie (m <sup>2</sup> )	Total de viviendas	Viviendas nuevas por categoría			
			Sencilla	Confortable	Lujosa	Suntuosa
<b>2006</b> Febrero	202.305	1.763	429	413	192	729
Marzo	138.175	1.438	512	317	185	424
Abril	146.566	1.390	351	360	152	527
Mayo	198.436	1.976	539	644	247	546
Junio	192.583	2.047	519	498	176	854
Julio	262.334	2.560	703	450	210	1.197
<b>Variación porcentual</b>						
Julio 06/junio 06	36,2	25,1	35,5	-9,6	19,3	40,2
Julio 06/junio 05	37,1	91,5	78,0	53,6	156,1	111,1
Ene-julio 06 / ene-julio 05	36,4	52,7	74,2	64,6	112,7	27,2

Fuente: Dirección General de Estadística y Censos con datos de la D.G.F.O. y C. (G.C.B.A.).

**Cuadro 9** Permisos de construcción solicitados según destino. Total, Construcciones nuevas y Ampliaciones (en número de permisos y variación porcentual). Ciudad de Buenos Aires. Febrero de 2006 / julio de 2006

Período	Univivienda			Multivivienda			Otros destinos		
	Total	C. nuevas	Ampliac.	Total	C. nuevas	Ampliac.	Total	C. nuevas	Ampliac.
<b>2006</b> Febrero	27	11	16	152	125	27	38	26	12
Marzo	35	11	24	126	103	23	37	23	14
Abril	24	11	13	118	90	28	35	22	13
Mayo	28	11	17	160	129	31	52	34	18
Junio	34	12	22	147	126	21	42	29	13
Julio	45	23	22	163	131	32	74	43	31
<b>Variación porcentual</b>									
Julio 06/junio 06	32,4	91,7	0,0	10,9	4,0	52,4	76,2	48,3	138,5
Julio 06/junio 05	55,2	109,1	22,2	41,7	47,2	23,1	111,4	95,5	138,5
Ene-julio 06/ ene-julio 05	2,7	-3,1	7,3	48,2	56,4	21,0	36,2	44,4	23,1

Fuente: Dirección General de Estadística y Censos con datos de la D.G.F.O. y C. (G.C.B.A.).

**Cuadro 10** Superficie cubierta de los permisos de construcción solicitados según destino. Total, Construcciones nuevas y Ampliaciones. (en m<sup>2</sup> y variación porcentual). Ciudad de Buenos Aires. Febrero de 2006 / julio de 2006

Período	Univivienda			Multivivienda			Otros destinos		
	Total	C. nuevas	Ampliac.	Total	C. nuevas	Ampliac.	Total	C. nuevas	Ampliac.
<b>2006</b> Febrero	4.676	2.584	2.092	207.903	173.514	34.389	28.954	25.659	3.295
Marzo	6.079	2.901	3.178	138.543	133.045	5.498	23.633	18.825	4.808
Abril	5.247	3.677	1.570	147.821	138.136	9.685	35.182	28.668	6.514
Mayo	4.594	2.986	1.608	205.543	173.667	31.876	45.718	35.527	10.191
Junio	5.763	3.246	2.517	193.603	187.050	6.553	16.409	11.599	4.810
Julio	8.839	6.038	2.801	262.820	253.569	9.251	48.916	37.386	11.530
<b>Variación porcentual</b>									
Julio 06/junio 06	53,4	86,0	11,3	35,8	35,6	41,2	198,1	222,3	139,7
Julio 06/junio 05	60,5	87,9	22,0	35,9	35,4	49,7	122,4	137,7	84,2
Ene-julio 06/ ene-julio 05	-2,0	-0,9	-3,6	37,7	34,1	91,6	39,5	45,3	22,0

Fuente: Dirección General de Estadística y Censos con datos de la D.G.F.O. y C. (G.C.B.A.).

Esta información proviene de la Encuesta de Indicadores Laborales (EIL), un relevamiento mensual realizado por el Ministerio de Trabajo, Empleo y Seguridad Social de la Nación en conjunto con la Dirección General de Estadística y Censos del Gobierno de la Ciudad de Buenos Aires. Tiene como propósito medir la evolución y características principales del empleo privado formal de la Ciudad de Buenos Aires. El universo de la encuesta comprende al conjunto de las empresas privadas pertenecientes a las actividades secundarias y terciarias localizadas en la Ciudad y que cuentan con un plantel de 10 y más ocupados registrados en el Sistema de Seguridad Social. Para más información ver el Informe de Resultados correspondiente en nuestro Centro de Documentación o en la página web.

**Cuadro 11** Evolución del empleo privado formal. Ciudad de Buenos Aires. Noviembre de 2005 / julio de 2006 (Índice diciembre 2001 = 100 y variación porcentual)

Período	Índice base diciembre 2001=100	Variación porcentual		
		Respecto al mes anterior	Respecto a igual mes del año anterior	Respecto a diciembre del año anterior
<b>2005</b> Noviembre	115,5	1,3	10,0	9,7
Diciembre	115,6	0,1	9,7	9,7
<b>2006</b> Enero	116,2	0,5	9,8	0,5
Febrero	116,6	0,3	9,6	0,9
Marzo	117,5	0,8	8,2	1,7
Abril	118,1	0,5	7,6	2,2
Mayo	118,7	0,5	7,4	2,7
Junio	118,7	0,0	7,2	2,7
Julio	119,6	0,7	7,5	3,5

**Nota:** las tasas de variación mensuales contienen un desvío estándar estimado en 0,2.

**Fuente:** Dirección General de Estudios y Formulación de Políticas de Empleo (MTEySS)- Dirección General de Estadística y Censos (G.C.B.A). Encuesta de Indicadores Laborales.

**Gráfico 3** Evolución del empleo privado formal. Ciudad de Buenos Aires. Julio de 2005 / julio de 2006 (Índice diciembre 2001 = 100)

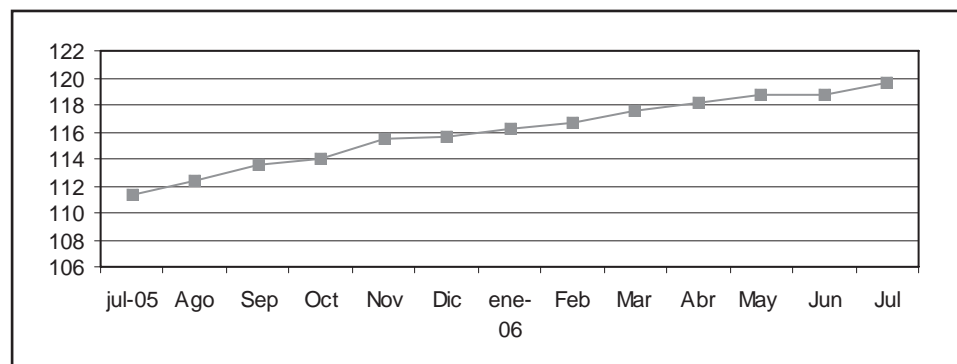

**Fuente:** Dirección General de Estudios y Formulación de Políticas de Empleo (MTEySS)- Dirección General de Estadística y Censos (G.C.B.A). Encuesta de Indicadores Laborales.

## Desarrollo social

M.C. Roggi - N. Gauna

### Discapacidad

■ La problemática de la discapacidad constituye un tema social de importancia, y su reconocimiento implica una mirada vinculada con las políticas públicas del ámbito de lo social.

En esta nota se aborda dicho tópico a partir de algunos de los resultados obtenidos por la Encuesta Nacional de Personas con Discapacidad (ENDI). En una segunda parte se consideran, las acciones implementadas por el Gobierno de la Ciudad para paliar, la particular situación de estas personas.

► La Primera Encuesta Nacional de Personas con Discapacidad 2002 -2003 - Complementaria del Censo de Población de Hogares y Vivienda 2001, arroja los siguientes datos:

#### Personas con discapacidad:

- El **7,1 %** de la población total del país tiene algún tipo de discapacidad (2.176.123 personas).
- En la Región GBA\* el porcentaje es del **6 %**.
- En la Ciudad representa un **7 %**.

#### Hogares con discapacidad:

- El **20,6 %** de los hogares del país tiene al menos una persona con discapacidad.
- En la Región GBA\* el porcentaje es del **16,9 %**.
- En la Ciudad estos hogares son un **15,6 %**.

\* La Región Gran Buenos Aires (GBA) comprende la Ciudad de Buenos Aires y los partidos del Gran Buenos Aires.

► Atendiendo a la cantidad de discapacidades, dentro de este universo de población discapacitada, se observa que, el 76,1% padece un tipo de discapacidad; el 19,0% dos discapacidades y 5,0% presentan tres o más discapacidades.

**Cuadro 12** Población con discapacidad del total país la región GBA y distribución porcentual de la población con discapacidad de la Región GBA por número de discapacidades.

Población con discapacidad Total País	Población con discapacidad Total Región GBA	Número de discapacidades (en porcentaje)		
		Una discapacidad	Dos discapacidades	Tres o más discapacidades
2.176.123	677.003	76,1	19,0	5,0

**Nota:** el total del país abarca al conjunto de los centros urbanos del país con 5.000 habitantes o más. La Región Gran Buenos Aires (GBA) comprende la Ciudad de Buenos Aires y los partidos del Gran Buenos Aires.

**Fuente:** INDEC. Primera Encuesta Nacional de Personas con Discapacidad 2002-2003 - Complementaria Censo 2001.

## La discapacidad en la Ciudad

► En la Ciudad de Buenos Aires la población con discapacidad asciende a **191.299 personas** con una prevalencia<sup>1</sup> del 7,0 % .

Un **15,6% de los hogares** de la Ciudad tienen al menos un integrante con necesidades especiales.

La Ciudad de Buenos Aires mantiene una situación similar a la del total del país, respecto al porcentaje de mujeres, 63,3% dentro de la población discapacitada.

Aquí cabe aclarar que esta situación se presenta con mayor intensidad en el intervalo 65 y más años, edad en la cual se pone de manifiesto la supervivencia de un sexo con respecto a otro (acorde a la pirámide poblacional).

► También se observa cierta similitud en la situación que presenta el país y la Ciudad en cuanto a la distribución de la población según el número de discapacidades. Para el total del país el 73,9 % de los discapacitados tienen sólo una discapacidad. En la Ciudad ese porcentaje es de 75,4 %.

► En cuanto al tipo de discapacidad que prevalece dentro de la Ciudad, es la discapacidad motora, 110.874 personas, la que casi duplica a las discapacidades visuales, que se presentan en un segundo lugar.

**Cuadro 13** Población con discapacidad por sexo y grupos de edad. Ciudad de Buenos Aires. Año 2002-2003

Grupos de edad	Población con discapacidad		
	Total	Varón	Mujer
<b>Total</b>	<b>191.299</b>	<b>76.030</b>	<b>115.269</b>
De 0 a 29	17.680	11.700	(..)
De 30 a 64	61.725	27.172	34.553
65 y más	111.894	37.158	74.736

(..) No se presenta dato por presentar un C.V. superior al 25%.

Fuente: DGEyC (GCBA) en base a datos de la Primera Encuesta Nacional de Personas con Discapacidad 2002-2003 - Complementaria Censo 2001 (INDEC).

**Cuadro 14** Población del país y de la Ciudad de Buenos Aires con sólo una discapacidad por grupos de edad y porcentaje de población con sólo una discapacidad respecto del total de población discapacitada.

Grupos de edad	Población del país con solo una discapacidad	Población de la Ciudad de Buenos Aires con sólo una discapacidad
<b>Total</b>	<b>1.609.118</b>	<b>144.273</b>
Porcentaje	73,9	75,4
De 0 a 29	417.545	15.206
De 30 a 64	641.981	50.197
65 y más	549.592	78.870

Nota: el total del país abarca al conjunto de los centros urbanos del país con 5.000 habitantes o más. La Región Gran Buenos Aires (GBA) comprende la Ciudad de Buenos Aires y los partidos del Gran Buenos Aires.

Fuente: INDEC. Primera Encuesta Nacional de Personas con Discapacidad 2002-2003 - Complementaria Censo 2001.

**Cuadro 15** Discapacidades por tipo. Ciudad de Buenos Aires. Año 2002-2003.

Tipo de discapacidad	Total
<b>Total 1</b>	<b>240.521</b>
Discapacidad motora	110.874
Discapacidad visual	56.538
Discapacidad auditiva	45.648
Discapacidad mental	23.023
Discapacidad del habla	(..)
Otra discapacidad	(..)

<sup>1</sup> Una persona puede estar clasificada en más de una discapacidad.

(..) No se presenta dato por presentar un C.V. superior al 25%.

Fuente: DGEyC (GCBA) en base a datos de la Primera Encuesta Nacional de Personas con Discapacidad 2002-2003 - Complementaria Censo 2001 (INDEC).

**Cuadro 4** Distribución porcentual de discapacidades por tipo. Ciudad de Buenos Aires. Año 2002-2003.

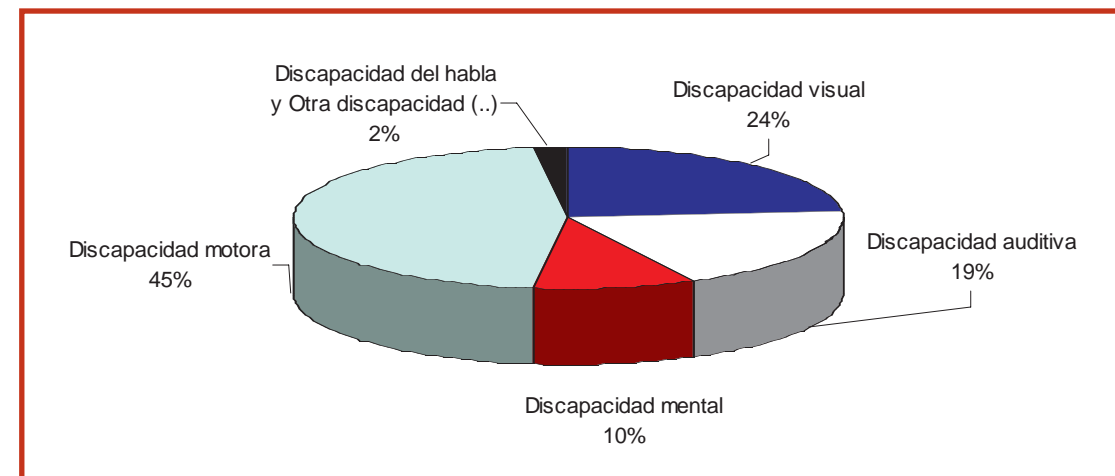

(..) Dato estimado con CV superior al 25%.

Fuente: DGEyC (GCBA) en base a datos de la Primera Encuesta Nacional de Personas con Discapacidad 2002-2003 - Complementaria Censo 2001 (INDEC).

## Las acciones desde las políticas públicas

La extensión y complejización del fenómeno de la pobreza en la Ciudad ha modificado las características cualitativas en las que se expresan estas situaciones, agudizándose la situación de vulnerabilidad en la que se encuentran determinados grupos poblacionales; entre ellos, aquellas familias que tienen entre sus integrantes personas con necesidades especiales.

La relación existente entre situación de pobreza y discapacidad profundiza y multiplica las expresiones de esta problemática.

La **Dirección General de Discapacidad** del Ministerio de Derechos Humanos y Sociales, ofrece una serie de servicios y prestaciones para

estas familias y sus integrantes. Estas prestaciones incluyen (i) la orientación y asesoramiento a todas aquellas personas con necesidades especiales que se acercan al área, (ii) la asistencia a personas con discapacidad que no cuentan con cobertura asistencial y se encuentren atravesando una situación de emergencia social con un servicio de comodato o donación de elementos de rehabilitación y de diversas ayudas técnicas, (iii) becas de capacitación educativa y laboral para personas con necesidades especiales con recursos económicos insuficientes, y (iv) asesoramiento y financiamiento de proyectos de organizaciones de la

sociedad civil que se dedican a la promoción y la asistencia de las personas con necesidades especiales y se desempeñan en el ámbito de la Ciudad de Buenos Aires.

Al analizar la asistencia brindada durante el año en curso (primer trimestre), y atendiendo a que durante este período no se entregan becas de capacitación debido a los tiempos de inicio del ciclo lectivo, se verifica por un lado un sostenimiento del volumen de prestaciones vinculadas al asesoramiento de las personas con necesidades especiales y un cambio en la operatoria de la entrega de elementos.

**Cuadro 16** Personas con necesidades especiales en situación de vulnerabilidad asistidas por tipo de prestación según mes. Ciudad de Buenos Aires - 1º trimestre 2005 y 2006.

Período	Tipo de prestación			
	Total	Becas de capacitación	Elementos ortopédicos	Asesoramiento
<b>Total 2005</b>	<b>1.401</b>	.	<b>0</b>	<b>1.401</b>
Enero	262	.	.	262
Febrero	501	.	.	501
Marzo	638	.	.	638
<b>Total 2006</b>	<b>1.418</b>	.	<b>65</b>	<b>1.353</b>
Enero	368	.	25	343
Febrero	430	.	20	410
Marzo	620	.	20	60

**Nota:** No se entregan becas en el primer trimestre del año

**Fuente:** Dirección General de Fortalecimiento Familiar (GCBA).

**Cuadro 17** Prestaciones otorgadas para personas con necesidades especiales por tipo según año. Ciudad de Buenos Aires. Años 2000/2005.

Período	Tipo de prestación			
	Total	Becas de capacitación	Elementos ortopédicos	Asesoramiento
2000	<b>1.523</b>	488	.	1.035
2001	<b>1.228</b>	325	.	893
2002	<b>1.892</b>	523	.	1.369
2003	<b>3.684</b>	490	88	3.096
2004	<b>5.827</b>	548	30	5.249
2005	<b>6.338</b>	514	93	5.731

**Fuente:** Dirección General de Fortalecimiento Familiar (G.C.B.A.)

Mientras en el año 2005 las prestaciones de elementos comenzaron a entregarse a partir del mes de junio, en el 2006 ya se comenzó con la entrega desde el primer mes del año, lo que hace esperar un aumento considerable en la cobertura para este año. Por su parte, la orientación y el asesoramiento brindado a personas con necesidades especiales

se ha mantenido en valores similares al mismo período del año anterior.

Por otra parte, resulta interesante señalar que la atención a las personas con necesidades especiales, a través de las diferentes prestaciones que ofrece el área de desarrollo social viene aumentando desde el año 2000.

Mientras, las becas de capacita-

ción otorgadas se han mantenido en un promedio de alrededor de 500 al año, las acciones de asesoramiento se han ido incrementando (básicamente a partir de 2002). Finalmente, cabe señalar que la entrega de elementos ortopédicos - iniciada a partir de 2003 - ha tenido variaciones importantes en los tres años que lleva funcionando.

## FE DE ERRATAS

**Asistencia habitacional**, página central del SEC informa del mes de julio de 2006

Ha habido un error en el procesamiento de los datos referidos al “**total de familias asistidas**”, cuadro 10, página 10. Para el año **2000 el total es 4.032**, en lugar de 2.584.

## Actividad Comercial

Se incluye aquí información de las ventas en supermercados y centros de compras. Las ventas totales corresponden al monto total en pesos de las ventas efectuadas a lo largo de cada mes, valuadas al precio de venta en el establecimiento vendedor, incluyendo IVA y neto de bonificaciones o descuentos de cualquier tipo. No se incluyen cargos ni intereses por financiación. La evolución de las series, muestra una alta sensibilidad según el número de fines de semana del mes, y otros factores estacionales tales como festividades, feriados, pagos de aguinaldo, etc.

Con el objeto de aislar el efecto de las variaciones en los precios, se incluyen ambas series a valores constantes, expresadas como índices en base 1997=100. Para su cálculo se utilizan los índices de precios suministrados por INDEC, elaborados para este fin.

### Ventas en Supermercados

Corresponde a la actividad de las empresas de supermercados que cuentan por lo menos con alguna boca de expendio cuya superficie de venta supere los 300m<sup>2</sup>.

Las ventas en junio de 2006, fueron realizadas a través de 353 bocas de expendio.

**Gráfico 5** Supermercados. Ventas totales en la Ciudad de Buenos Aires. Julio de 2005 / junio de 2006 (en miles de pesos para valores corrientes e Índice 1997=100 para valores constantes)

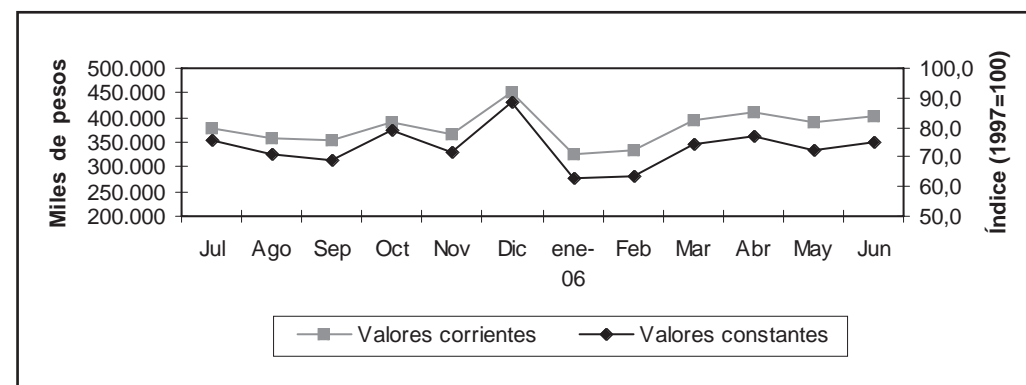

**Fuente:** Encuesta de Supermercados. INDEC.

### Ventas en Centros de Compras (shopping)

Corresponde a la actividad de los Centros de Compras ubicados en la Ciudad de Buenos Aires. Se incluyen las ventas en aquellos locales que desarrollan una actividad comercial cuya medición sea factible (en términos de volúmenes de venta), sin considerarse las actividades no estrictamente comerciales (bancos, correos, etc.) ni las góndolas o stands. Tampoco se consideran las ventas de los supermercados que se ubican dentro de los centros de compras.

En junio de 2006 las ventas fueron realizadas en 14 centros de compras a través de 1123 locales activos.



**Gráfico 6** Centros de Compras (shopping). Ventas totales en la Ciudad de Buenos Aires. Julio 2005 / junio de 2006 (en miles de pesos para valores corrientes e Índice 1997=100 para valores constantes)

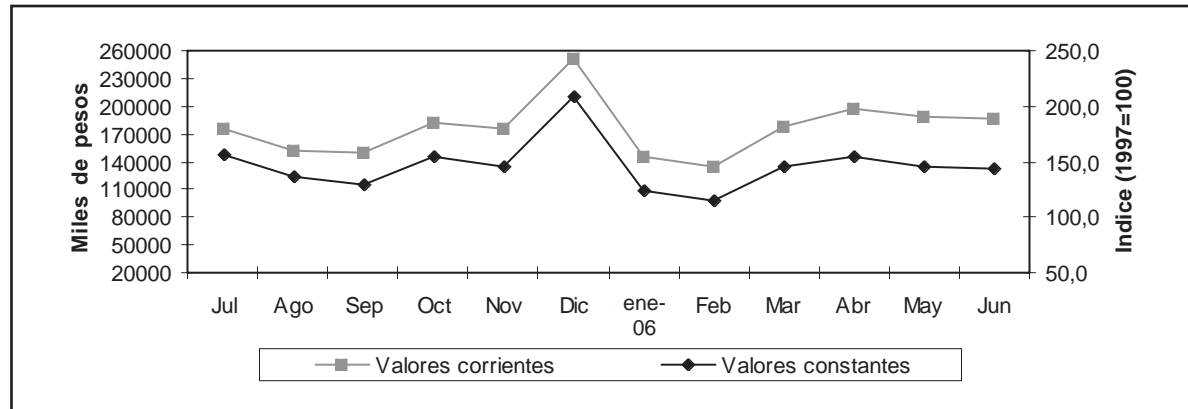

Fuente: Encuesta de Centros de Compras. INDEC.

**Cuadro 18** Ventas totales efectuadas en Supermercados y Centros de Compras (shopping) de la Ciudad de Buenos Aires. Julio de 2005/junio de 2006 (en miles de pesos) para valores corrientes, Índice 1997=100 para valores constantes y variación porcentual

Período	Supermercados		Centros de compras	
	Corrientes	Constantes	Corrientes	Constantes
	miles de pesos	Índice 1997=100	miles de pesos	Índice 1997=100
<b>2005</b>				
Julio	376.643	75,5	176.474	157,1
Agosto	358.536	71,1	152.593	135,7
Septiembre	354.215	69,2	149.258	128,8
Octubre	391.899	78,8	182.780	153,8
Noviembre	368.170	71,6	174.704	145,2
Diciembre	453.192	88,4	252.095	208,1
<b>2006</b>				
Enero	325.836	62,9	146.329	123,2
Febrero	331.923	63,7	134.643	114,2
Marzo	393.474	74,4	178.862	145,3
Abril	410.596	77,1	198.153	155,1
Mayo	388.609	72,4	188.695	145,0
Junio	403.230	74,9	187.305	144,3
<b>Variación porcentual:</b>				
Junio 2006 resp. mayo 2006	3,8	3,5 <sup>1</sup>	-0,7	-0,5 <sup>1</sup>
Junio de 2006 resp. junio 2005	15,9	6,0 <sup>1</sup>	19,6	5,9 <sup>1</sup>
Acum ene/jun 2006 resp. ene/jun 2005	13,5	3,1 <sup>1</sup>	28,6	15,1 <sup>1</sup>

<sup>1</sup> Las variaciones porcentuales se calculan sobre los valores absolutos.

Fuente: Supermercados: Encuesta de Supermercados. INDEC. Centros de Compras: Encuesta de Centros de Compras. INDEC.

## Encuesta de Ocupación Hotelera

Esta información proviene de la Encuesta de Ocupación Hotelera (EOH), cuyo relevamiento mensual es realizado por la Dirección General de Estadística y Censos del Gobierno de la Ciudad de Buenos Aires a partir de julio de 2002. La misma tiene por objetivo conocer las características generales del sector, en lo referido a la cantidad de habitaciones y plazas disponibles a la venta y efectivamente ocupadas, destino de los pasajeros en los meses de mayor afluencia turística, tarifa promedio por categoría, personal ocupado y salario promedio de los puestos de trabajo más representativos del sector. La EOH releva una muestra de los hoteles de 1 y 2 estrellas, y la totalidad de los establecimientos hoteleros de la ciudad categorizados de 3, 4 y 5 estrellas y apart hoteles.

**Cuadro 19** Tasa de ocupación de habitaciones<sup>1</sup> por categoría hotelera. Ciudad de Buenos Aires. Junio 2005 / mayo 2006 (en porcentaje)

Período	Categoría					
	1 estrella	2 estrellas	3 estrellas	4 estrellas	5 estrellas	Apart
<b>2005</b>						
Junio	46,8	54,0	62,2	73,3	54,6	58,7
Julio	51,5	62,0	70,5	78,7	58,9	74,2
Agosto	48,9	55,6	68,6	75,7	64,9	70,4
Septiembre	48,0	52,8	72,7	81,6	80,9	73,1
Octubre	46,2	53,0	76,7	78,3	80,6	68,2
Noviembre	49,7	57,1	78,8	86,6	91,7	72,6
Diciembre	43,4	44,4	61,8	70,2	71,1	57,3
<b>2006</b>						
Enero	46,7	44,8	55,7	62,0	68,4	53,6
Febrero	58,5	50,8	63,4	70,8	78,3	60,6
Marzo <sup>2</sup>	56,9	56,2	67,9	77,6	82,0	63,1
Abril <sup>2</sup>	54,7	55,2	69,6	73,8	75,1	60,8
Mayo <sup>2</sup>	55,3	51,1	65,7	70,4	67,0	60,5

<sup>1</sup> Es la relación entre las habitaciones ocupadas y las habitaciones disponibles. Surge de dividir la cantidad de las primeras sobre la cantidad de las segundas.

<sup>2</sup> Valores provisorios.

Fuente: Dirección General de Estadística y Censos (G.C.B.A.). Encuesta de Ocupación Hotelera (EOH).

**Cuadro 20** Tasa de ocupación de plazas<sup>1</sup> por categoría hotelera. Ciudad de Buenos Aires. Junio 2005 / mayo 2006 (en porcentaje)

Período	Categoría					
	1 estrella	2 estrellas	3 estrellas	4 estrellas	5 estrellas	Apart
<b>2005</b>						
Junio	39,3	43,3	52,9	60,5	43,0	44,4
Julio	49,8	55,3	63,6	69,7	45,9	54,9
Agosto	41,6	48,4	55,8	64,8	58,5	52,8
Septiembre	40,2	44,1	40,2	67,7	63,3	51,2
Octubre	38,3	44,5	59,0	65,9	64,5	51,2
Noviembre	43,5	50,2	62,2	73,0	70,2	52,1
Diciembre	37,8	40,1	52,0	59,9	61,4	45,4
<b>2006</b>						
Enero	40,9	38,8	48,5	53,6	57,3	40,7
Febrero	49,7	46,4	53,4	59,4	62,7	47,4
Marzo <sup>2</sup>	49,3	49,8	55,0	62,3	70,7	49,0
Abril <sup>2</sup>	49,8	46,7	57,8	62,9	62,0	49,5
Mayo <sup>2</sup>	46,8	43,4	52,7	55,5	51,1	45,3

<sup>1</sup> Es la relación entre las habitaciones ocupadas y las habitaciones disponibles. Surge de dividir la cantidad de las primeras sobre la cantidad de las segundas.

<sup>2</sup> Valores provisorios.

Fuente: Dirección General de Estadística y Censos (G.C.B.A.). Encuesta de Ocupación Hotelera (EOH).

**Gráfico 7** Tasa de ocupación de habitaciones por categoría hotelera. Ciudad de Buenos Aires. Mayo 2006 (en porcentaje)

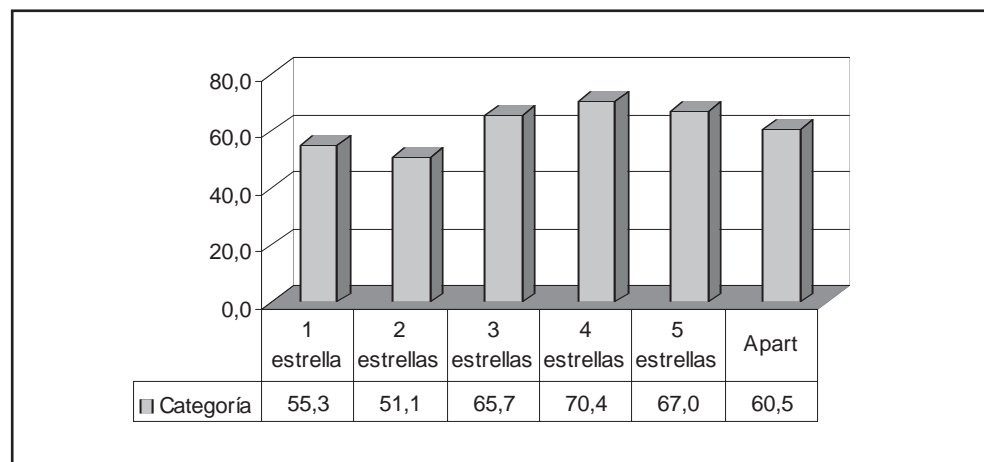

Fuente: Dirección General de Estadística y Censos (G.C.B.A.). Encuesta de Ocupación Hotelera (EOH).

## Salud Movimiento Hospitalario

Aquí se presenta información sobre egresos y consultas externas de los hospitales del Gobierno de la Ciudad correspondientes al primer trimestre de 2006.

También se incluye información sobre consultas médicas realizadas en los Centros de Salud y Acción Comunitaria (CeSAC) del Gobierno de la Ciudad de Buenos Aires por especialidad según centro.

Se agrega asimismo un cuadro con datos de consultas médicas por área y especialidad del Plan Médico de Cabecera.

**Cuadro 21** Egresos de los hospitales del Ministerio de Salud por mes según hospital. Ciudad de Buenos Aires. 1° Trimestre 2006.

Hospital	Egresos			
	Total	Enero	Febrero	Marzo
<b>Total</b>	<b>44.241</b>	<b>15.112</b>	<b>13.435</b>	<b>15.694</b>
<b>Hospitales gales. de agudos</b>				
Alvarez	2.300	803	697	800
Argerich	3.587	1.218	1.146	1.223
Durand	2.412	844	714	854
Fernández	2.663	889	807	967
Penna	3.097	1.103	980	1.014
Piñero	2.832	1.020	842	970
Pirovano	2.317	780	668	869
Ramos Mejía	2.742	906	839	997
Rivadavia	1.747	565	505	677
Santojanni	3.631	1.178	1.141	1.312
Tornú	1.312	425	397	490
Velez Sarsfield	1.306	448	413	445
Zubizarreta	706	223	210	273
<b>Hospitales gales. de niños</b>				
Elizalde	2.017	723	601	693
Gutierrez	2.411	845	725	841
<b>Hospitales especializados</b>				
Alvear	155	53	40	62
Borda	340	120	101	119
Lagleyze	691	250	167	274
María Curie	665	209	203	253
María Ferrer	303	93	100	110
Moyano	401	98	77	226
Muñiz	1.078	356	313	409
Quemados	368	135	119	114
Rehab. Psicofísica	113	36	34	43
Rocca	32	7	14	11
Santa Lucía	238	79	76	83
Sardá	4.082	1.447	1.310	1.325
Tobar García	88	40	18	30
Udaondo	607	219	178	210

Fuente: Dirección de Estadísticas para la Salud (G.C.B.A.).

**Cuadro 22** Consultas externas en hospitales del Ministerio de Salud por tipo según hospital. Ciudad de Buenos Aires. 1° Trimestre 2006.

Hospital	Consultas externas			
	Total	1 vez	Interconsultas	Ulteriores
<b>Total</b>	<b>2.080.398</b>	<b>1.297.558</b>	<b>118.616</b>	<b>664.224</b>
<b>Hospitales grales. de agudos</b>	<b>1.542.448</b>	<b>998.335</b>	<b>68.987</b>	<b>475.126</b>
Alvarez	103.770	51.777	6.481	45.512
Argerich	234.601	170.915	8.781	54.905
Durand	119.383	64.844	2.955	51.584
Fernández	134.600	80.446	14.773	39.381
Penna	128.562	93.672	2.766	32.124
Piñero	133.437	89.668	4.019	39.750
Pirovano	100.141	64.784	2.006	33.351
Ramos Mejía	135.151	76.568	5.456	53.127
Rivadavia	68.304	39.218	2.103	26.983
Santojanni	191.234	142.403	7.744	41.087
Tornú	71.574	44.140	7.022	20.412
Velez Sarsfield	60.847	42.578	2.791	15.478
Zubizarreta	60.844	37.322	2.090	21.432
<b>Hospitales grales. de niños</b>	<b>214.441</b>	<b>116.731</b>	<b>19.629</b>	<b>78.081</b>
Elizalde	99.940	64.097	7.774	28.069
Gutierrez	114.501	52.634	11.855	50.012
<b>Hospitales especializados</b>	<b>323.509</b>	<b>182.492</b>	<b>30.000</b>	<b>111.017</b>
Alvear	12.947	3.246	2.929	6.772
Borda	8.758	1.843	2.622	4.293
Lagleyze	60.275	49.645	-	10.630
María Curie	23.644	7.343	5.918	10.383
María Ferrer	8.801	4.146	-	4.655
Moyano	8.853	82	8.635	136
Muñiz	31.105	11.432	1.660	18.013
Quemados	18.814	8.341	-	10.473
Rehab. Psicofísica	7.485	2.284	382	4.819
Rocca	9.792	4.846	1.091	3.855
Santa Lucía	65.683	51.047	-	14.636
Sardá	39.274	20.578	6.763	11.933
Tobar García	4.885	4.058	-	827
Udaondo	23.193	13.601	-	9.592

Fuente: Dirección de Estadísticas para la Salud (G.C.B.A.).

**Cuadro 23** Consultas médicas por especialidad realizadas en los centros de salud y acción comunitaria (CESAC) del Gobierno de la Ciudad de Buenos Aires según centro. Ciudad de Buenos Aires. 1° trimestre 2006.

Centros de salud y acción comunitaria	Consultas médicas por especialidad					
	Total	Clínica	Medicina general familiar	Pediatría	Tocoginecología	Otras especialidades
<b>Total</b>	<b>133.886</b>	<b>31.187</b>	<b>13.852</b>	<b>58.990</b>	<b>27.223</b>	<b>2.634</b>
1	2.950	1.031	296	811	744	68
2	4.899	1.249	201	1.574	1.864	11
3	4.364	1.178	540	1.345	1.252	49
4	4.390	1.349	-	1.672	1.293	76
4R	58	-	-	38	-	20
5	11.302	2.485	885	5.196	2.736	-
6	6.574	2.076	585	2.734	1.179	-
7	4.549	643	697	1.704	1.505	-
8	4.536	983	-	2.608	848	97
9	5.603	1.158	665	2.794	986	-
10	3.266	703	-	1.525	703	335
11	5.772	1.907	22	2.951	731	161
12	1.612	520	-	992	100	-
13	4.089	1.382	112	1.560	1.035	-
14	6.198	1.889	-	3.195	1.114	-
15	3.602	577	416	1.721	787	101
16	2.629	766	-	1.034	829	-
17	1.389	302	57	1.030	-	-
18	2.973	289	694	1.572	418	-
19	3.192	169	467	1.241	764	551
20	3.312	-	1.500	1.405	407	-
21	5.664	1.280	553	2.922	909	-
22	3.216	613	737	1.294	572	-
23	1.948	304	-	870	454	320
24	6.285	603	3.213	1.702	767	-
25	1.255	375	-	729	151	-
26	1.212	421	-	401	390	-
27	1.176	516	-	436	224	-
28	397	155	-	155	-	87
29	1.961	-	207	1.456	298	-
30	1.244	476	98	469	201	-
31	3.623	1.413	-	1.798	412	-
32	2.221	144	416	1.114	451	96
33	6.064	2.388	9	2.957	710	-
34	4.561	674	777	1.526	1.189	395
35	4.282	980	571	1.833	884	14
36	1.518	189	134	626	316	253

Fuente: Dirección de Estadísticas para la Salud (G.C.B.A.).

**Gráfico 8** Distribución porcentual de la consultas médicas realizadas en los CESAC por especialidad. Ciudad de Buenos Aires. Año 2006, 1º trimestre.

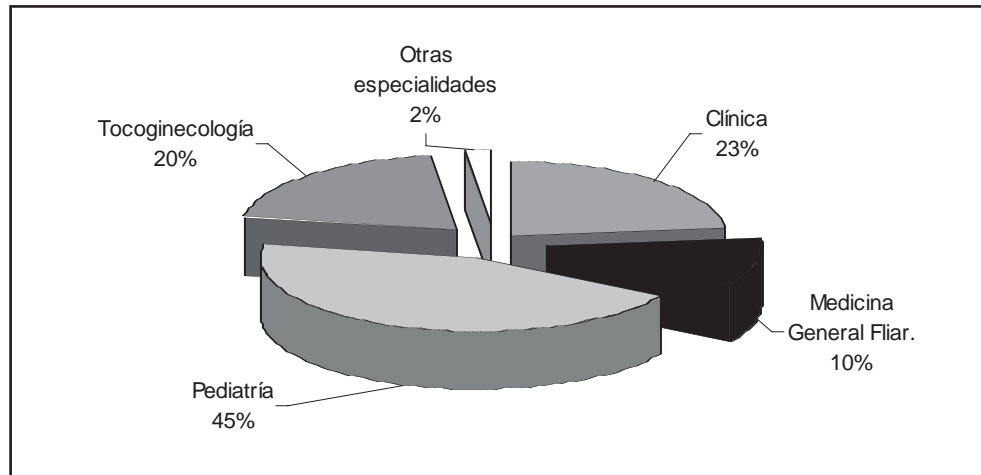

Fuente: Dirección de Estadísticas para la Salud (G.C.B.A.).

**Cuadro 24** Consultas médicas realizadas en el Plan Médico de Cabecera por especialidad según área. Ciudad de Buenos Aires. 1º trimestre 2006.

Área	Especialidad			
	Total	Clínica	Pediatría	Tocoginecología
<b>Total</b>	<b>59.175</b>	<b>31.283</b>	<b>16.420</b>	<b>11.472</b>
<b>Hospitales grales. de agudos</b>				
Álvarez	5.564	2.507	2.034	1.023
Argerich	3.378	1.782	909	687
Durand	5.216	2.763	1.343	1.110
Fernández	3.345	2.082	788	475
Penna	6.625	3.419	1.877	1.329
Piñero	4.924	2.611	1.380	933
Pirovano	4.993	3.391	735	867
Ramos Mejía	6.196	2.304	2.160	1.732
Rivadavia	493	468	-	25
Santojanni	6.550	3.155	2.290	1.105
Tornú	3.583	2.278	634	671
Velez Sarsfield	5.665	2.778	1.639	1.248
Zubizarreta	2.643	1.745	631	267

Fuente: Dirección de Estadísticas para la Salud (G.C.B.A.).

## Cultura Actividades musicales

A continuación se presenta información sobre la cantidad de actividades y asistentes a las actividades musicales ofrecidas por los diferentes organismos del G.C.B.A. durante el primer cuatrimestre del año 2006. El primer gráfico muestra una comparación de la asistencia a dichas actividades con igual período de 2005. El segundo gráfico permite observar la distribución de la oferta según los distintos organismos que incorporan éste género entre sus actividades.

Se trabaja en base a la información que compila la Secretaría de Cultura, proveniente de los sistemas de registro continuo de los siguientes organismos: Teatro Colón, Complejo Teatral de Buenos Aires (CTBA), Centro Cultural Recoleta (CCR), Centro Cultural General San Martín (CCGSM) y Dirección General de Música (DGMus).

**Gráfico 9** Asistentes a actividades musicales ofertadas por los organismos del G.C.B.A. por tipo de organismo. 1º Cuatrimestre, años 2005/2006

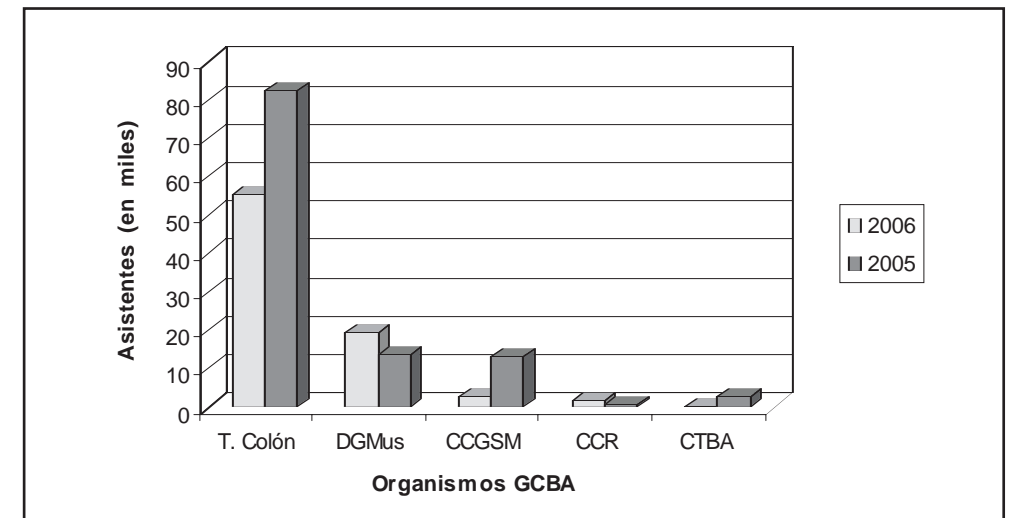

**Nota:** se incluyeron sólo aquellos organismos del GCBA que tienen a la música entre su oferta de actividades culturales. El Complejo Teatral de Buenos Aires está formado por los siguientes teatros: San Martín, Alvear, Regio, Sarmiento y de la Rivera. Durante el primer cuatrimestre de 2006 dicho organismo no incluyó en su oferta actividades musicales.

**Fuente:** Dirección General de Estadística y Censos sobre la base de datos de la Ministerio de Cultura.



**Gráfico 10** Distribución de la oferta de las actividades musicales por organismo del GCBA.  
1º Cuatrimestre, año 2006

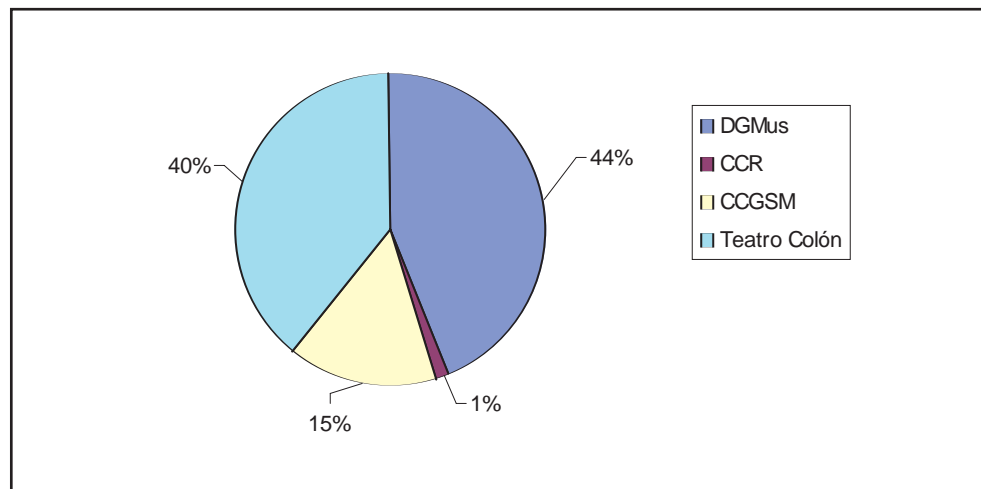

Fuente: Dirección General de Estadística y Censos sobre la base de datos de la Ministerio de Cultura.

\*\*\*

### La WEB de Estadística: Mejores servicios

<http://www.estadistica.buenosaires.gov.ar>

Se han incorporado a nuestra página web, dos buscadores que permiten ubicar publicaciones y documentos de forma mucho más ágil. Existe la posibilidad de encontrar asuntos por palabra clave y de imprimir el material encontrado de forma completa.

Los buscadores permiten el acceso tanto a lo producido por esta Dirección General, como a lo que el Centro de Documentación (Biblioteca) ofrece.

### Publicaciones del mes

#### Informe de Resultados:

- (268) Tipo y tamaño de hogares. Encuesta Anual de Hogares 2005
- (269) Estructura de la población. Encuesta Anual de Hogares 2005
- (270) Estadística de edificación (datos de julio de 2006)
- (271) Encuesta de indicadores laborales (datos de junio de 2006)
- (272) Índice de precios al consumidor (datos de julio de 2006)