

Abril 2006

La salud de los mayores

La percepción de la propia salud que tienen los adultos mayores es uno de los resultados obtenidos de la Encuesta Anual de Hogares. Completan esta nota datos referidos a las posibilidades de autovalimiento de este mismo grupo

Estado de salud
percibido

pag. 11

Esperanza de
vida

pag. 12

La dependencia
en lo cotidiano

pag. 13



Foto: DGEyC.

Indicadores
económicos
de coyuntura

Defunciones
por acciden-
tes de tránsito

Espacios
verdes

Política
alimentaria

Publicaciones
del mes

Presentación

Es este el número de abril de nuestro boletín mensual **SEC informa**, que presenta desde este año, un formato enriquecido. Sin duda la nota destacada en página central, ha resultado de utilidad, según nos lo hicieran saber algunos de los

usuarios habituales de esta publicación. Este mes el tema es la percepción de **Salud de los Mayores** en la Ciudad y su capacidad de valerse por si mismos en la vida cotidiana.

continúa en pag. 2

Dirección General de Estadística y Censos

Av. San Juan 1340 - (1148) Buenos Aires - Tel.: 4307-3547 Tel/fax: 4307-5661

e-mail: cdocumentacion_estadistica@buenosaires.gov.ar

Es un tema novedoso que surge desde nuestra Encuesta Anual de Hogares, ya que allí se indagó en especial sobre estas percepciones.

Cabe recordar que esta Encuesta se hace una vez al año desde el 2002 y sirve para relevar datos de toda la Ciudad de manera exhaustiva, debido a la magnitud de la muestra y a la representatividad territorial de la misma.

Asimismo, como se hace habitualmente, se presentan los Indicadores de coyuntura, referidos a la actividad económica y laboral. Se incluyen además, en este número, datos relativos a las **Defunciones por accidentes de tránsito**, por sexo y en perspectiva histórica.

También se agrega información acerca de los **Espacios Verdes** en Buenos Aires, su crecimiento y ubicación geográfica. La otra información que completa este boletín es la referida a la **Política alimentaria** del gobierno de la Ciudad.

Este **SEC informa**, con todos los contenidos que estamos enumerando, se distribuye en su formato impreso y también en soporte magnético.

Respecto a la disponibilidad de todo el material publicado, vale reiterar una vez más lo dicho: todas las publicaciones editadas, se encuentran disponibles inmediatamente después de producidas, en nuestra página web.

(www.estadística.buenosaires.gov.ar)

Esta disponibilidad merece destacarse, ya que junto con nuestro Centro de Documentación y Atención al Usuario, son los nexos que le permiten al ciudadano, hacer uso de todo el material producido, archivado y conservado. Esa accesibilidad de la información y esa disponibilidad de los recursos de lo producido constituyen, como tantas veces hemos expresado, el sentido último, la razón de ser de esta Dirección.

Lic. Martín J. Moreno
Director General

CONTENIDO

Indicadores económicos de coyuntura	3
Índice de precios al consumidor	3
Recaudación Impositiva	5
Recaudación y Circulación por Autopistas	8
Mercado Inmobiliario	8
Actividad de la construcción en la Ciudad de Buenos Aires	9
Empleo Privado Formal	15
Encuesta de Ocupación Hotelera	16
Actividad Comercial	18
Ventas en supermercados	18
Ventas en centros de compra	18
Defunciones por accidentes de tránsito	20
Espacios Verdes	21
Política Alimentaria	23
Publicaciones del mes	24

NOTA CENTRAL

LA SALUD DE LOS MAYORES

Estado de salud percibido	11
Esperanza de vida	12
La dependencia en lo cotidiano	13

Indicadores económicos de coyuntura

Índice de precios al consumidor de la Ciudad de Buenos Aires

El Índice de Precios al Consumidor de la Ciudad de Buenos Aires, fue calculado por el INDEC en respuesta al requerimiento de esta Dirección General para disponer de un índice de precios específico para esta jurisdicción. El mismo se elaboró utilizando los índices elementales (a nivel de variedad) del IPC-GBA base 1999=100 y la estructura del consumo de los hogares residentes en esa jurisdicción, que surge de la Encuesta Nacional de Gastos de los Hogares (ENGH) '96/97, para los capítulos, grupos y subgrupos de bienes y servicios. Para la selección de productos y sus variedades en cada subgrupo se consideró la composición del consumo de la región metropolitana.

Teniendo en cuenta que las muestras de informantes de precios no fueron diseñadas para dar resultados específicos a nivel de la ciudad y que tampoco se cuenta con información estadística sobre localización geográfica de las compras realizadas por los hogares residentes en ella, siendo probable que una parte se haga en negocios situados fuera de esa jurisdicción, se optó por utilizar, en esta primera etapa, los precios medios del Área Metropolitana en su conjunto. En una segunda etapa se avanzará en la investigación de la ubicación geográfica de los locales donde los residentes de la Ciudad y de los partidos realizan sus compras y en el rediseño de las muestras de informantes de precios con el fin de obtener representatividad específica no sólo en cuanto a estructura de la canasta sino también en materia de observaciones de precios. Para ello es imprescindible contar con los resultados de la Encuesta de Gastos de los Hogares.

Información más detallada puede encontrarse en el informe de resultados correspondiente.

Cuadro 1 Índice de precios al consumidor de la Ciudad de Buenos Aires según capítulos. Marzo de 2006. Base 1999=100. Índices y variaciones respecto del mes anterior, de igual mes del año anterior, de diciembre de 2005 y de 2001

Nivel general y capítulos	Índice marzo 2006	Variación respecto del mes anterior	Variación respecto de igual mes del año anterior	Variación marzo 2006 respecto diciembre 2005	Variación marzo 2006 respecto diciembre 2001
Nivel general	173,8	0,9	11,9	2,9	77,9
Alimentos y bebidas	200,1	1,4	14,2	3,4	107,5
Indumentaria	198,4	6,3	12,9	1,1	116,8
Vivienda y servicios básicos	152,0	0,6	14,0	1,7	55,2
Equipamiento y mantenimiento del hogar	162,0	0,8	7,8	2,1	68,8
Atención médica y gastos para la salud	165,6	0,6	11,8	3,9	60,5
Transporte y comunicaciones	153,5	0,9	8,9	2,4	54,9
Esparcimiento	189,3	-4,1	9,7	2,9	99,5
Educación	143,7	9,5	19,9	10,1	47,2
Otros bienes y servicios	180,1	0,5	4,6	1,2	76,0

Fuente: INDEC.

Cuadro 2 Índice de precios al consumidor de la Ciudad de Buenos Aires según bienes y servicios. Marzo de 2006. Base 1999=100. Índices y variaciones respecto del mes anterior, de igual mes del año anterior, de diciembre de 2005 y de 2001

Nivel general, bienes y servicios	Índice marzo 2006	Variación respecto del mes anterior	Variación respecto de igual mes del año anterior	Variación marzo 2006 respecto diciembre 2005	Variación marzo 2006 respecto diciembre 2001
Nivel general	173,8	0,9	11,9	2,9	77,9
Bienes	197,6	1,7	9,8	2,4	108,1
Servicios	154,5	0,1	14,1	3,5	54,6

Fuente: INDEC.

Cuadro 3 Índice de precios al consumidor de la Ciudad de Buenos Aires según bienes y servicios. Base 1999=100. Marzo de 2005 / marzo de 2006

	Nivel general	Bienes	Servicios
2005			
Marzo	155,36	179,90	135,39
Abril	156,09	181,15	135,68
Mayo	157,03	181,78	136,89
Junio	158,95	182,96	139,40
Julio	161,11	183,67	142,75
Agosto	161,48	185,16	142,19
Septiembre	163,21	188,81	142,37
Octubre	164,76	190,26	144,01
Noviembre	166,54	192,38	145,50
Diciembre	168,85	193,03	149,17
2006			
Enero	171,74	193,63	153,92
Febrero	172,27	194,34	154,30
Marzo	173,81	197,59	154,45

Fuente: INDEC.

Gráfico 1 Índice de precios al consumidor de la Ciudad de Buenos Aires. Base 1999=100. Nivel general, bienes y servicios. Marzo de 2005 / marzo de 2006

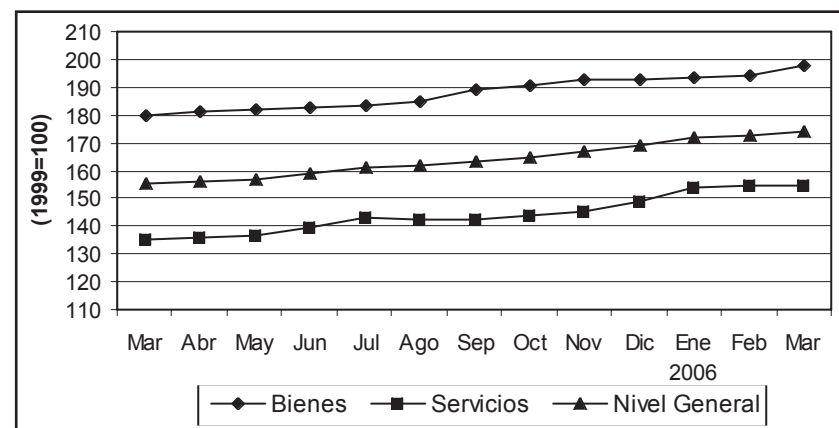

Fuente: INDEC.

Recaudación Impositiva

Comprende la recaudación de los principales impuestos y las tasas correspondientes al Gobierno de la Ciudad de Buenos Aires. Se presenta en forma separada la recaudación sobre los Ingresos Brutos con una nueva apertura a la publicada hasta la fecha. Motiva dicho cambio la necesidad de ajustar la misma al nuevo nomenclador implantado por la Dirección General de Rentas a fines de 2004. La información con la nueva desagregación se presenta para el año 2005 con desagregación mensual. Cabe señalar además, que durante el 2005 se publicó la serie ajustada a la desagregación del antiguo clasificador, con el objetivo de mantener la historicidad de la misma.

Gráfico 2 Recaudación Impositiva del Gobierno de la Ciudad de Buenos Aires. Abril de 2004 / marzo de 2005 y abril de 2005 / marzo de 2006. Ciudad de Buenos Aires (en miles de pesos)

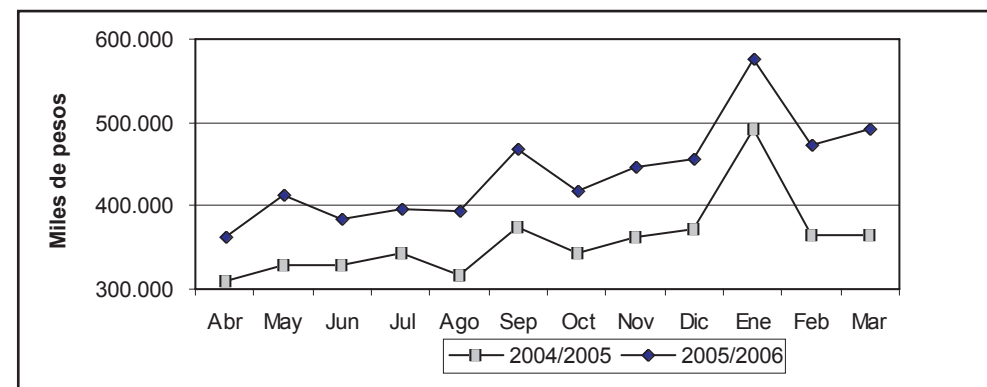

Fuente: Dirección General de Estadística y Censos (G.C.B.A.), sobre la base de datos de la Dirección General de Rentas (G.C.B.A.).

Cuadro 4 Recaudación Impositiva del Gobierno de la Ciudad de Buenos Aires. Abril de 2005 / marzo de 2006. Total general y por principales impuestos (en pesos y variación porcentual)

	Total	Impuesto sobre ingresos brutos	Alumbrado barrido y limpieza	Patentes de vehículos	Contribución por publicidad	Ley de sellos	Planes de facilidades	Gravámenes varios y otros
2005								
Abril	363.325.502	273.321.099	21.237.430	34.806.336	1.058.224	10.521.878	21.254.846	1.125.689
Mayo	412.946.506	296.382.591	63.977.067	16.403.429	408.781	11.781.007	20.782.052	3.211.579
Junio	383.696.506	283.726.137	24.498.135	35.876.983	1.772.083	15.585.087	20.862.448	1.375.634
Julio	397.145.910	283.199.908	63.144.247	17.902.756	650.577	11.555.596	20.348.433	344.393
Agosto	393.730.078	297.629.757	21.179.328	41.829.997	474.140	11.586.880	20.698.680	331.295
Septiembre	466.916.677	334.818.194	74.386.642	18.067.147	2.135.487	14.949.111	20.694.184	1.865.913
Octubre	418.290.332	314.063.189	23.833.462	44.496.304	895.640	14.095.667	20.250.311	655.758
Noviembre	445.294.345	318.978.362	65.923.505	19.266.769	1.166.992	19.079.032	20.386.744	492.942
Diciembre	455.400.668	339.525.556	31.624.798	44.007.648	1.836.622	15.702.239	21.414.153	1.289.652
2006								
Enero	576.740.269	345.770.209	167.884.208	24.510.021	412.614	17.093.695	19.864.928	1.204.593
Febrero	473.690.131	319.686.433	19.509.419	104.863.848	302.985	12.046.124	16.749.765	531.557
Marzo	490.918.455	284.425.896	162.363.075	12.061.466	366.187	10.014.513	21.147.651	539.666
Variación porcentual:								
Marzo 2005 resp.	35,0	16,7	150,2	-14,5	-83,2	40,9	-28,1	-75,7
Acum. ene/mar 2006 resp. ene/mar 2005	26,5	22,9	41,8	36,0	-60,1	64,7	-9,6	-54,0

Nota: dado que el vencimiento de varios impuestos no es mensual no corresponde realizar la comparación marzo / febrero 2006.

Fuente: Dirección General de Estadística y Censos (G.C.B.A.), en base a datos de la Dirección General de Rentas (G.C.B.A.).

Cuadro 5 Distribución porcentual de la Recaudación impositiva sobre los Ingresos Brutos por rama de actividad. Ciudad de Buenos Aires. Enero / diciembre de 2005.

Total	Industria manufacturera	Electricidad gas y agua	Construcción	Comercio	Hoteles y restaurantes	Transporte Almac. y Comunic.	Establ. y serv. financieros y de seguros	Bienes Inmuebles y Serv. Prof.	Otros servicios	Resto
Enero	100,00	17,85	1,67	1,77	22,11	15,12	14,82	14,91	5,86	3,82
Febrero	100,00	18,26	1,73	1,64	20,04	16,12	17,66	11,74	7,00	3,99
Marzo	100,00	18,26	1,73	1,64	20,04	16,12	17,66	11,74	7,00	3,99
Abril	100,00	19,10	1,61	2,43	22,17	14,48	15,82	12,21	6,35	3,74
Mayo	100,00	17,70	1,61	1,62	20,78	12,35	22,87	11,47	6,06	3,78
Junio	100,00	18,59	1,76	2,01	22,25	15,57	18,40	12,30	7,16	0,00
Julio	100,00	17,53	1,55	1,67	20,99	14,37	18,20	12,97	6,88	4,02
Agosto	100,00	17,53	1,55	1,67	20,99	14,37	18,20	12,97	6,88	4,02
Septiembre	100,00	17,02	1,63	1,54	20,80	14,17	21,27	11,32	6,43	3,73
Octubre	100,00	18,60	1,55	1,82	20,71	14,43	18,73	12,19	5,83	4,21
Noviembre	100,00	18,36	1,44	1,92	21,74	14,11	18,05	12,25	5,87	4,16
Diciembre	100,00	18,42	1,27	1,99	21,44	13,72	20,11	11,48	5,52	4,04

Nota: Momentáneamente no se cuenta con información desagregada para el período enero/marzo 2006 en virtud de la puesta en marcha del Sistema Federal de Recaudación (SIFERE).

Fuente: Dirección General de Rentas.

Recaudación y Circulación por Autopistas

Los datos corresponden a las autopistas que tienen puestos de peaje dentro de la Ciudad de Buenos Aires. Los datos de circulación reflejan la cantidad de vehículos pasantes, incluyendo a todos aquellos exentos de pago como ambulancias, policía, bomberos, gendarmería, y servicio penitenciario. Los datos de recaudación incluyen los pagos por cabina de peaje y el telepeaje.

Cuadro 6 Autopistas. Recaudación y circulación. Ciudad de Buenos Aires. Septiembre de 2005 / marzo de 2006 (en pesos y número de vehículos)

	Recaudación	Circulación
	Pesos	Vehículos
2005		
Septiembre	10.860.667	8.414.917
Octubre	11.053.497	8.568.846
Noviembre	11.415.250	8.516.475
Diciembre	11.748.570	8.879.189
2006		
Enero	10.182.187	7.433.323
Febrero	9.774.100	7.253.425
Marzo	11.046.680	8.624.404
Variación porcentual:		
Marzo resp. febrero de 2006	13,0	18,9
Marzo 2006 resp. marzo 2005	8,9	7,5
Acum. ene/mar 2006 resp. ene/mar 2005	9,4	7,6

Fuente: Dirección General de Estadística y Censos (G.C.B.A.), sobre la base de datos de AUSA.

Mercado Inmobiliario

Se incluye la información de los actos notariales (discriminando escrituras e hipotecas) y actos judiciales transferenciales de dominio (propiedad), que fueron anotadas en el Registro de la Propiedad Inmueble de la Ciudad de Buenos Aires. Estos datos permiten una aproximación a la evolución del mercado inmobiliario.

Cuadro 7 Mercado inmobiliario. Actos Notariales y actos judiciales transferenciales de dominio anotados en el Registro de la Propiedad Inmueble. Ciudad de Buenos Aires. Octubre de 2005/ marzo de 2006 (en cantidad y variación porcentual)

	Actos notariales			Actos Judiciales transf. de dom.
	Total	Escrituras traslativas de dominio	Hipotecas	
2005				
Octubre	9.031	8.442	589	1.635
Noviembre	9.959	9.263	696	1.770
Diciembre	9.496	8.790	706	1.911
2006				
Enero	10.019	9.280	739	955
Febrero	5.970	5.518	452	1.143
Marzo	7.325	6.812	513	1.709
Variación porcentual:				
Marzo resp. febrero de 2006	22,7	23,5	13,5	49,5
Marzo 2006 resp. marzo 2005	13,0	12,4	21,0	10,8
Acum. ene/mar 2006 resp. ene/mar 2005	16,1	15,0	31,2	9,9

Fuente: Dirección General de Estadística y Censos (G.C.B.A.), sobre la base de datos del Registro de la Propiedad Inmueble.

Actividad de la construcción en la Ciudad de Buenos Aires

En este informe se presentan los datos correspondientes a los permisos de obras de construcción y superficie cubierta, de Construcciones nuevas y Ampliaciones que fueron solicitados por los profesionales ante la Dirección General de Fiscalización de Obras y Catastro (D.G.F.O. y C.). Este trabajo contiene información de los últimos seis meses y permite tener un indicador de la actividad de la construcción privada en la Ciudad de Buenos Aires y comparar la evolución en el período. En los cuadros no se incluyen los permisos de obras pertenecientes al Instituto de Vivienda de la Ciudad. Para más información ver el Informe de Resultados correspondiente en nuestro Centro de Documentación o en la página web.

Cuadro 8 Permisos de construcción solicitados. Total, Construcciones nuevas y Ampliaciones (en número de permisos, m² y variación porcentual). Ciudad de Buenos Aires. Octubre de 2005 / marzo de 2006

Período	Total		Construcciones nuevas		Ampliaciones	
	Permisos	Superficie (m ²)	Permisos	Superficie (m ²)	Permisos	Superficie (m ²)
2005						
Octubre	151	152.919	99	142.382	52	10.537
Noviembre	224	271.388	153	257.609	71	13.779
Diciembre	243	202.558	173	181.782	70	20.776
2006						
Enero	218	245.763	160	213.452	58	32.311
Febrero	217	241.533	162	201.757	55	39.776
Marzo	198	168.255	137	154.771	61	13.484
Variación porcentual						
Mar06/feb06	-8,8	-30,3	-15,4	-23,3	10,9	-66,1
Mar06/mar05	42,4	64,0	47,3	76,4	32,6	-9,2
Ene-mar06/ene-mar05	49,6	75,2	64,5	68,3	20,8	139,9

Fuente: Dirección General de Estadística y Censos con datos de la D.G.F.O. y C. (G.C.B.A.).

Cuadro 9 Cantidad y superficie cubierta de las viviendas nuevas según categoría, incluidas en los permisos solicitados (en m², número de viviendas y variación porcentual). Ciudad de Buenos Aires. Octubre de 2005 / marzo de 2006

Período	Superficie (m ²)	Total de viviendas	Viviendas nuevas por categoría			
			Sencilla	Confortable	Lujosa	Suntuosa
2005						
Octubre	84.945	884	293	219	139	233
Noviembre	238.110	1.915	432	467	161	855
Diciembre	159.359	1.565	464	383	185	533
2006						
Enero	211.954	1.765	320	444	178	823
Febrero	202.305	1.763	429	413	192	729
Marzo	138.175	1.438	512	317	185	424
Variación porcentual						
Mar06/feb06	-31,7	-18,4	19,3	-23,2	-3,6	-41,8
Mar06/mar05	96,7	95,6	100,0	36,1	249,1	119,7
Ene-mar06/ene-mar05	91,9	78,7	72,0	49,2	160,6	88,9

Fuente: Dirección General de Estadística y Censos con datos de la D.G.F.O. y C. (G.C.B.A.).

Cuadro 10 Permisos de construcción solicitados según destino. Total, Construcciones nuevas y Ampliaciones (en número de permisos y variación porcentual). Ciudad de Buenos Aires. Octubre de 2005 / marzo de 2006

Período	Univivienda			Multivivienda			Otros destinos		
	Total	C. nuevas	Ampliac.	Total	C. nuevas	Ampliac.	Total	C. nuevas	Ampliac.
2005 Octubre	22	8	14	88	66	22	41	25	16
Noviembre	36	14	22	138	104	34	50	35	15
Diciembre	39	16	23	144	116	28	60	41	19
2006 Enero	34	15	19	142	114	28	42	31	11
Febrero	27	11	16	152	125	27	38	26	12
Marzo	35	11	24	126	103	23	37	23	14
Variación porcentual									
Mar06/feb06	29,6	0,0	50,0	-17,1	-17,6	-14,8	-2,6	-11,5	16,7
Mar06/mar05	20,7	-21,4	60,0	63,6	71,7	35,3	12,1	21,1	0,0
Ene-mar06/ ene-mar05	12,9	15,6	11,3	70,7	81,0	36,8	27,2	37,9	8,8

Fuente: Dirección General de Estadística y Censos con datos de la D.G.F.O. y C. (G.C.B.A.).

Cuadro 11 Superficie cubierta de los permisos de construcción solicitados según destino. Total, Construcciones nuevas y Ampliaciones (en m² y variación porcentual). Ciudad de Buenos Aires. Octubre de 2005 / marzo de 2006

Período	Univivienda			Multivivienda			Otros destinos		
	Total	C. nuevas	Ampliac.	Total	C. nuevas	Ampliac.	Total	C. nuevas	Ampliac.
2005 Octubre	3.214	1.957	1.257	86.494	81.584	4.910	63.211	58.841	4.370
Noviembre	5.567	3.368	2.199	240.425	233.126	7.299	25.396	21.115	4.281
Diciembre	7.685	3.659	4.026	159.372	150.301	9.071	35.501	27.822	7.679
2006 Enero	5.899	4.130	1.769	214.674	191.827	22.847	25.190	17.495	7.695
Febrero	4.676	2.584	2.092	207.903	173.514	34.389	28.954	25.659	3.295
Marzo	6.079	2.901	3.178	138.543	133.045	5.498	23.633	18.825	4.808
Variación porcentual									
Mar06/feb06	30,0	12,3	51,9	-33,4	-23,3	-84,0	-18,4	-26,6	45,9
Mar06/mar05	0,2	-32,5	79,1	96,9	97,4	84,3	-9,6	17,3	-52,4
Ene-mar06/ ene-mar05	9,6	7,9	11,9	95,3	82,3	348,9	8,4	10,0	2,5

Fuente: Dirección General de Estadística y Censos con datos de la D.G.F.O. y C. (G.C.B.A.).

La salud de los mayores

por Adriana Redondo

¿Cómo perciben su salud los adultos mayores que viven en la ciudad de Buenos Aires? Este fue uno de los aspectos que indagó la Encuesta Anual de Hogares del 2004, a través de una batería de preguntas. Las respuestas a este interrogante se sintetizan en la nota que sigue.

En esta aproximación se aborda el tema de la salud de este grupo de edad, desde la percepción de los encuestados.

Se tuvieron en cuenta para este tra-

bajo algunos indicadores que se utilizan en diversas encuestas nacionales para el posterior cálculo de las expectativas de salud de la población. Se agrega en este mismo artículo, infor-

mación adicional acerca de la evolución histórica de la esperanza de vida, para contextualizar la importancia de la problemática relativa de la población mayor en la Ciudad.

Estado de salud percibido

"Durante este año, ¿considera que su estado de salud ha sido... muy bueno, bueno, regular, malo, muy malo?". Esta fue la pregunta básica.

Para los adultos mayores de 60 años y más.

- * El 68% evalúa su estado de salud como bueno o muy bueno.
- * El 26% lo considera regular y el 4%, malo.
- * Sólo un 1% lo define como muy malo.

Para los de 75 años y más, las diferencias registradas respecto de aquellos no resultan de significación.

- * El 61% evalúa su estado de salud como bueno y muy bueno.
- * El 30% como regular y el 6% como malo.

Cuadro 12 Distribución porcentual de la población de adultos mayores según autopercepción de su estado de salud por grupos de edad seleccionados y sexo. Ciudad de Buenos Aires. Año 2004

Estado de salud	Grupo de edad (en años)					
	60 y más		65 y más		75 y más	
	Varón	Mujer	Varón	Mujer	Varón	Mujer
Total	100,0	100,0	100,0	100,0	100	100
Muy bueno	15,1	14,2	14,7	13,4	13,3	12,9
Bueno	56,8	51,5	54,1	49,5	52,9	44,8
Regular	22,4	27,7	24,7	29,7	26,3	33,3
Malo	3,8	4,6	4,2	5,2	4,7	6,4
Muy malo	1,2	1,5	1,6	1,8	2,0	1,9

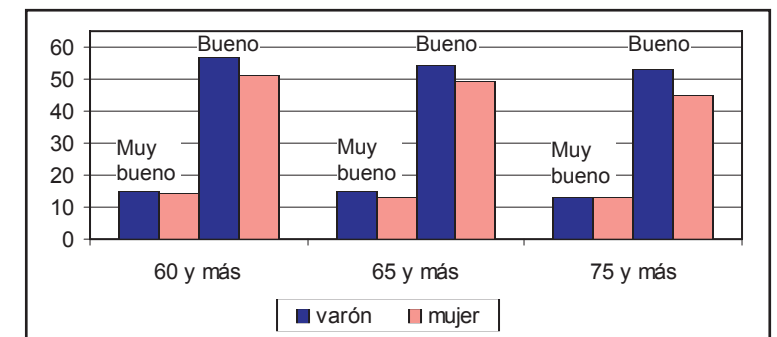

Fuente: Encuesta Anual de Hogares. Año 2004. Dirección General de Estadística y Censos (GCBA).

Los valores encontrados indican que en todas las categorías, el estado de salud percibido refleja una opinión más favorable por parte de los varones que de las mujeres. Aquellos de 60 años y más que indican que su estado de salud es bueno o muy bueno, resultan el 72% de los hombres y el 66% de las mujeres entrevistadas. Al analizar la población con un corte por edad a partir de los 75 años,

son también los hombres quienes en mayor proporción perciben su salud como buena o muy buena (en un 66%), mientras que así lo expresan el 58% de las mujeres. La mayor incidencia de las enfermedades evaluadas como crónicas en el grupo de 60 años y más, no resulta un factor que afecte la apreciación en torno al estado de salud entre hombres y mujeres (60% y 62% respectivamente).

Es interesante destacar, tal como se señalara, que las dos terceras partes de los hombres y en un valor próximo las mujeres, han alcanzado entre los residentes entrevistados¹ en la Ciudad a partir de los 75 años un **buen estado de salud percibido** (incorporando aquí las categorías de bueno y muy bueno).

Esperanza de vida

Este cuadro muestra la incidencia de la población mayor a lo largo del tiempo y el progresivo aumento de la esperanza de vida.

Cuadro 13 Indicadores demográficos seleccionados para fechas censales. Total del país. Años 1869-2001

Años	Proporción en el total de población de:		Esperanza de vida al nacer ³ en años
	Adultos mayores ¹	Jóvenes ²	
	en porcentaje		
1869	2,2	42,8	32,9
1895	2,5	40,3	40,0
1914	2,3	38,4	48,5
1947	3,9	30,9	61,1
1960	5,6	30,8	66,4
1970	7,0	29,3	65,6
1980	8,2	30,3	68,9
1991	8,9	30,6	71,9
2001	9,9	28,3	73,8

¹ Adultos mayores: población de 65 años y más de edad.

² Jóvenes: población de 0 a 14 años de edad.

³ Los valores de 1869 y 1895 corresponden a los dos primeros períodos intercensales, mientras que los valores sucesivos provienen de Tablas de Vida elaboradas para cada fecha censal.

Fuente: INDEC, Censos Nacionales 1869-2001. www.indec.mecon.ar

¹ La población estimada de quienes tienen 60 años y más alcanza los valores (en miles) de 251,4 varones y 387,1 mujeres, que se reduce a 85,1 varones y 147,4 mujeres cuando el corte alcanza a los de 75 años y más.

La dependencia en lo cotidiano

El abordaje de las condiciones en las que los adultos mayores desarrollan su vida cotidiana se indagó en la EAH 2004 por medio de la pregunta

"¿Con qué frecuencia necesita ayuda para realizar las siguientes actividades?"

Las categorías planteadas surgen de la lista de limitaciones de actividades básicas de la vida diaria (ABVD) y de las actividades instrumentales de la vida diaria (AIVD)². Las primeras se vinculan con las actividades propias del manejo de la persona en su hogar en relación con la

satisfacción de sus necesidades básicas (aseo personal, vestido, alimentación) y las segundas, las que abordan las relaciones establecidas con el mundo externo (uso del teléfono, manejo del dinero, uso de medios de transporte, entre otras).

Las restricciones en la realización de estas actividades marcan la dependencia de las personas mayores. Esta se entiende como un "estado en que las personas debido a la falta o pérdida de la capacidad física, psicológica o mental necesitan algún tipo de ayuda y asistencia para desarrollar sus actividades diarias"

(Consejo de Europa; 1998). Esta dependencia³ puede asumir los rasgos de leve, grave o severa⁴ en función de la cantidad de limitaciones diarias en el número de actividades desarrolladas.

Dado que para el análisis del proceso de envejecimiento se considera como punto de referencia a los mayores de 65 años y más, la información sobre los niveles de autovalimiento en la población se sistematizó en este caso específicamente a partir de dicha edad, para aportar elementos a la caracterización de ese grupo poblacional.

Cuadro 14 Distribución porcentual de personas de 65 y de 75 años y más según frecuencia de ayuda recibida, por actividades seleccionadas. Ciudad de Buenos Aires. Año 2004

Actividades de la vida diaria (ABVD)	65 y más			75 y más		
	Siempre	A veces	Nunca	Siempre	A veces	Nunca
Ducharse/ bañarse/ asearse	6,4	3,1	90,0	10,4	4,8	84,2
Vestirse/ desvestirse	4,3	4,0	91,1	6,8	5,7	86,9
Peinarse/ afeitarse	3,5	2,3	93,5	5,8	3,2	90,4
Andar/ levantarse/ acostarse	4,9	5,4	89,1	7,2	8,3	83,8
Comer	2,2	1,7	95,5	3,7	2,5	93,0
Quedarse solo de noche	5,3	2,4	91,7	9,1	3,1	87,1
Actividades instrumentales de la vida diaria (AIVD)						
Usar el teléfono	3,2	2,6	93,5	5,4	4,2	89,6
Hacer las compras	10,9	6,1	82,2	17,8	9,1	72,2
Preparar la comida/cortar una rebanada de pan	6,1	3,7	89,5	10,2	5,6	83,4
Lavar la ropa (a mano/ a máquina)	8,8	3,8	86,7	14,5	5,3	79,5
Tomar un colectivo/ remis/ taxi	12,3	5,6	81,5	19,8	7,7	71,8
Acordarse de tomar la medicación	6,1	4,6	88,5	9,9	6,8	82,4
Subir 10 escalones	12,2	7,2	80,1	18,6	9,9	70,9
Administrar dinero	6,3	2,5	90,5	11,2	3,3	84,9

Nota: los valores de las filas no suman 100% por los casos de no respuesta y/o NS/NC.

Fuente: Encuesta Anual de Hogares. Año 2004. Dirección General de Estadística y Censos (G.C.B.A.).

² Dicha categorización fue la utilizada en la Encuesta Nacional de Salud de España en 1997 para clasificar niveles de dependencia y es consensuada en diversos trabajos.

³ Cabe señalar que tal como señala Braña en su documento (2004:17), no se incluyen las dependencias de carácter subjetivo, asociadas a enfermedades psico-sociales, por su dificultad de medición ni las de tipo económico, a pesar de su preponderancia aún entre aquellas que se consideran autónomas.

⁴ La dependencia leve indica "limitaciones en alguna ABVD siempre que el número de actividades sea inferior a 5"; es grave cuando se presentan "limitaciones en 1 ó más ABVD o en más de 5 AIVD. Se transforma en severa cuando las actividades se restringen en 3 ó más ABVD (Braña, J.; 2004: 17).

En relación con el desarrollo de las actividades básicas de la vida diaria, los porcentajes alcanzados en cada una de las actividades seleccionadas están muy próximos o superan el 90%. El 95% de los entrevistados expresa no pedir nunca ayuda para comer, siendo éste el valor más alto de autonomía relevado y es también la ABVD para la que en menor medida requieren siempre ayuda (2,2%). Resulta interesante que el 92% señala que tampoco nunca necesita ayuda para quedarse solo de noche y sólo la requiere siempre, el 5,3%.

En el caso de las actividades instrumentales de la vida diaria, entre los de 65 años y más, lo que más les cuesta es subir 10 escalones y tomar medios de transporte.

Usar el teléfono es, de las AIVD, la que presenta menores niveles de dependencia de un tercero (93,5% de los entrevistados, nunca requiere ayuda). Otro valor alto en cuanto al autovalimiento lo representa la posibilidad de no tener nunca que

pedir colaboración para tomar la medicación, que se manifiesta en la distribución analizada en un 88,5%.

El uso de los medios de transporte es la actividad que expresa un mayor grado de dificultad para su desarrollo, ya que registra el valor más alto en cuanto a la total dependencia para su realización (12,3%).

La actividad de peinarse y afeitarse resulta ser la actividad cotidiana que menor dependencia de otros exige a los adultos de 75 años y más entrevistados

Nunca recibir ayuda para quedarse solo de noche es afirmado por una alta proporción de los entrevistados (87,1%). Este es un elemento interesante de análisis, ya que dicho comportamiento, como expresión de una relativa autonomía, sintetiza la realización de las actividades básicas pertinentes, la capacidad para la toma de decisiones en torno a lo cotidiano, y la vinculación con otros de su entorno más próximo.

Sólo el 10% requiere ayuda

siempre para cuestiones básicas tales como bañarse, ducharse y afeitarse. Aquí intervendrían factores ligados al estado físico de las personas y sus posibilidades de movimiento autosustentado. Comer se mantiene en este grupo etario como la conducta que menores dificultades ofrece para su realización autónoma.

Las actividades instrumentales que generan menor dependencia entre los mayores de 75 años y más son: usar el teléfono, preparar la comida/cortar una rebanada de pan, administrar dinero y acordarse de tomar la medicación.

Es de destacar que el 29% de la población entrevistada de 75 años y más, vive en hogares unipersonales y por tanto, resuelve las cuestiones emergentes de su cotidianeidad de manera relativamente autónoma.

Bibliografía

- Braña, F. J. (2004). "La dependencia de los Mayores en España. Una estimación de los costes de un seguro público de dependencia". Departamento de Economía Aplicada, Universidad de Salamanca, España.
- Consejo de Europa (1998). Recommendation núm. R (98)9 du Comité des ministres aux étts membres relatives à la dependance. Oficina de Publicaciones Oficiales de las Comunidades Europeas. Luxemburgo.

Empleo privado formal

Esta información proviene de la Encuesta de Indicadores Laborales (EIL), un relevamiento mensual realizado por el Ministerio de Trabajo, Empleo y Seguridad Social de la Nación en conjunto con la Dirección General de Estadística y Censos del Gobierno de la Ciudad de Buenos Aires. Tiene como propósito medir la evolución y características principales del empleo privado formal de la Ciudad de Buenos Aires. El universo de la encuesta comprende al conjunto de las empresas privadas pertenecientes a las actividades secundarias y terciarias localizadas en la Ciudad y que cuentan con un plantel de 10 y más ocupados registrados en el Sistema de Seguridad Social. Para más información ver el Informe de Resultados correspondiente en nuestro Centro de Documentación.

Cuadro 15 Evolución del empleo privado formal. Ciudad de Buenos Aires. Julio de 2005 / marzo de 2006 (Índice diciembre 2001 = 100 y variación porcentual)

Período	Índice base diciembre 2001=100	Variación porcentual		
		Respecto al mes anterior	Respecto a igual mes del año anterior	Respecto a diciembre del año anterior
2005 Julio	111,3	0,5	9,4	5,6
Agosto	112,3	0,9	9,5	6,6
Septiembre	113,6	1,1	10,2	7,8
Octubre	114,0	0,4	10,0	8,2
Noviembre	115,5	1,3	10,0	9,7
Diciembre	115,6	0,1	9,7	9,7
2006 Enero	116,2	0,5	9,8	0,5
Febrero	116,6	0,3	9,6	0,9
Marzo	117,5	0,8	8,2	1,7

Nota: las tasas de variación mensuales contienen un desvío estándar estimado en 0,2.

Fuente: Dirección General de Estudio y Formulación de Políticas de Empleo (MTEySS)- Dirección General de Estadística y Censos (G.C.B.A), sobre la base de EIL/CBA.

Gráfico 3 Evolución del empleo privado formal. Ciudad de Buenos Aires. Marzo de 2005 / marzo de 2006 (Índice diciembre 2001 = 100)

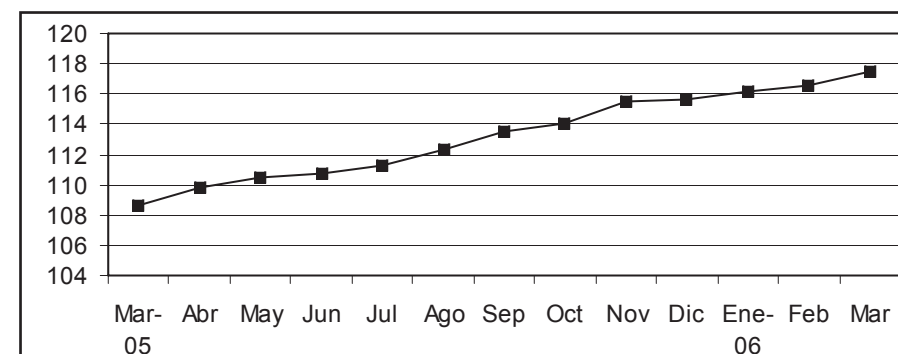

Fuente: Dirección General de Estudio y Formulación de Políticas de Empleo (MTEySS). Dirección General de Estadística y Censos (G.C.B.A) sobre la base de EIL/CBA.

Encuesta de Ocupación Hotelera

Esta información proviene de la Encuesta de Ocupación Hotelera (EOH), cuyo relevamiento mensual es realizado por la Dirección General de Estadística y Censos del Gobierno de la Ciudad de Buenos Aires a partir de julio de 2002. La misma tiene por objetivo conocer las características generales del sector, en lo referido a la cantidad de habitaciones y plazas disponibles a la venta y efectivamente ocupadas, destino de los pasajeros en los meses de mayor afluencia turística, tarifa promedio por categoría, personal ocupado y salario promedio de los puestos de trabajo más representativos del sector. La EOH releva una muestra de los hoteles de 1 y 2 estrellas, y la totalidad de los establecimientos hoteleros de la ciudad categorizados de 3, 4 y 5 estrellas y apart hoteles. Se puede completar esta información consultando el Informe de Resultados correspondiente.

Cuadro 16 Cantidad de hoteles, habitaciones y plazas disponibles por categoría¹. Ciudad de Buenos Aires. Diciembre de 2005

	Total	Categoría					Apart
		1 estrella	2 estrellas	3 estrellas	4 estrellas	5 estrellas	
Cantidad de hoteles	234	30	43	56	56	20	29
Habitaciones disponibles	18.844	1.107	2.018	3.847	5.658	4.712	1.502
Plazas disponibles	40.342	2.403	4.648	8.358	11.766	9.060	4.107

¹ No incluye hoteles sindicales ni hospedajes.

Fuente: Registro Anual de la Encuesta de Ocupación Hotelera (EOH), Dirección General de Estadística y Censos (G.C.B.A.).

Cuadro 17 Tasa de ocupación de habitaciones¹ por categoría hotelera. Ciudad de Buenos Aires. Febrero de 2005 / enero de 2006 (en porcentaje)

Período	Categoría					
	1 estrella	2 estrellas	3 estrellas	4 estrellas	5 estrellas	Apart
2005 Febrero	41,1	47,4	57,2	71,3	74,9	68,6
Marzo	49,4	55,4	67,7	78,7	72,2	72,4
Abril	44,7	52,5	63,0	73,5	70,1	68,4
Mayo	42,6	48,1	60,1	69,9	60,5	60,5
Junio	46,8	54,0	62,2	73,3	54,6	58,7
Julio	51,5	62,0	70,5	78,7	58,9	74,2
Agosto	48,9	55,6	68,6	75,7	64,9	70,4
Septiembre	48,0	52,8	72,7	81,6	80,9	73,1
Octubre	46,2	53,0	76,7	78,3	80,6	68,2
Noviembre	49,7	57,1	78,8	86,6	91,7	72,6
Diciembre	43,4	44,4	61,8	70,2	71,1	57,3
2006 Enero ²	43,2	42,7	55,5	60,8	68,3	52,9

¹ Es la relación entre las habitaciones ocupadas y las habitaciones disponibles. Surge de dividir la cantidad de las primeras sobre la cantidad de las segundas.

² Valores provisorios.

Fuente: Dirección General de Estadística y Censos (G.C.B.A.).

Cuadro 18 Tarifa promedio¹ por categoría hotelera. Ciudad de Buenos Aires. Febrero de 2005 / enero de 2006 (en pesos)

Período	Categoría					
	1 estrella	2 estrellas	3 estrellas	4 estrellas	5 estrellas	Apart
2005 Febrero	51,2	52,1	78,8	121,7	347,3	118,7
Marzo	50,9	51,8	84,1	128,3	357,7	127,1
Abril	51,2	53,0	85,9	126,4	349,3	120,2
Mayo	51,7	54,5	83,7	125,2	332,9	124,5
Junio	52,8	54,1	84,8	123,0	330,2	122,7
Julio	59,1	60,7	90,1	128,8	306,3	133,6
Agosto	47,9	60,9	92,7	132,0	339,6	134,7
Septiembre	57,9	62,7	92,7	137,1	365,7	120,9
Octubre	54,8	64,5	98,0	144,0	401,3	134,0
Noviembre	55,4	65,2	98,8	152,8	431,8	136,0
Diciembre	61,3	67,3	96,7	149,6	421,2	129,8
2006 Enero ²	58,7	68,9	100,0	149,9	395,6	126,8

¹ Se refiere al precio de una habitación doble standard con baño privado. El precio está expresado en pesos y no incluye el Impuesto al Valor Agregado.

² Valores provisorios.

Fuente: Dirección General de Estadística y Censos (G.C.B.A.).

Gráfico 4 Tasa de ocupación de habitaciones por categoría hotelera. Ciudad de Buenos Aires. Enero de 2006 (en porcentaje)

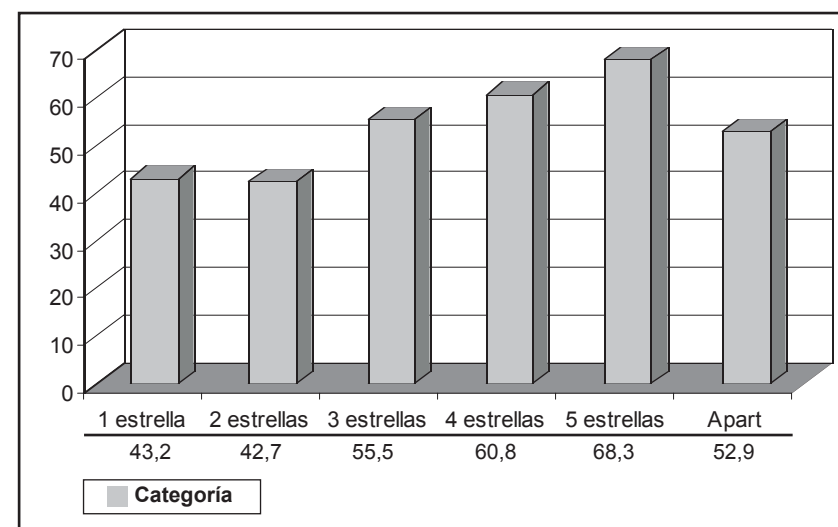

Fuente: Dirección General de Estadística y Censos (G.C.B.A.).

Actividad Comercial

Se incluye aquí información de las ventas en supermercados y centros de compras. Las ventas totales corresponden al monto total en pesos de las ventas efectuadas a lo largo de cada mes, valuadas al precio de venta en el establecimiento vendedor, incluyendo IVA y neto de bonificaciones o descuentos de cualquier tipo. No se incluyen cargos ni intereses por financiación. La evolución de las series, muestra una alta sensibilidad según el número de fines de semana del mes, y otros factores estacionales tales como festividades, feriados, pagos de aguinaldo, etc.

Con el objeto de aislar el efecto de las variaciones en los precios, se incluyen ambas series a valores constantes, expresadas como índices en base 1997=100. Para su cálculo se utilizan los índices de precios suministrados por INDEC, elaborados para este fin.

Ventas en Supermercados

Corresponde a la actividad de las empresas de supermercados que cuentan por lo menos con alguna boca de expendio cuya superficie de venta supere los 300m².

Las ventas en febrero de 2006, fueron realizadas a través de 349 bocas de expendio.

Gráfico 5 Supermercados. Ventas totales en la Ciudad de Buenos Aires. Marzo de 2005 / febrero de 2006 (en miles de pesos para valores corrientes e Índice 1997=100 para valores constantes)

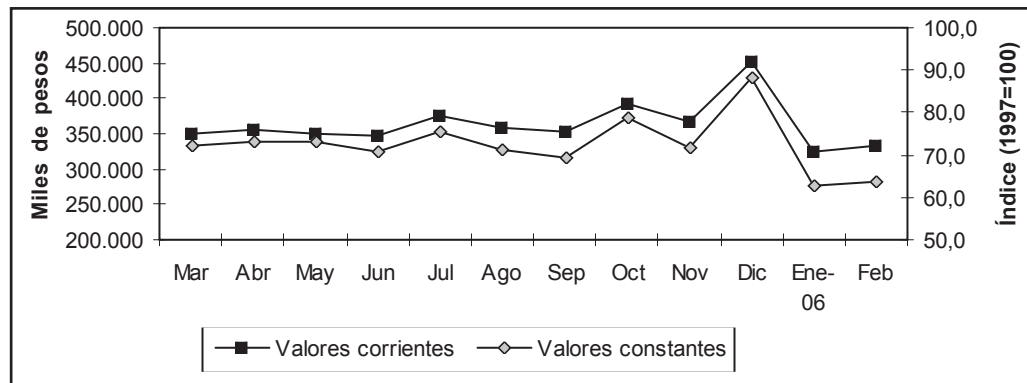

Fuente: Encuesta de Supermercados. INDEC.

Ventas en Centros de Compras (shopping)

Corresponde a la actividad de los Centros de Compras ubicados en la Ciudad de Buenos Aires. Se incluyen las ventas en aquellos locales que desarrollan una actividad comercial cuya medición sea factible (en términos de volúmenes de venta), sin considerarse las actividades no estrictamente comerciales (bancos, correos, etc.) ni las góndolas o stands. Tampoco se consideran las ventas de los supermercados que se ubican dentro de los centros de compras.

En febrero de 2006 las ventas fueron realizadas en 14 centros de compras a través de 1137 locales activos.

Gráfico 6 Centros de Compras (shopping). Ventas totales en la Ciudad de Buenos Aires. Marzo de 2005 / febrero de 2006 (en miles de pesos para valores corrientes e Índice 1997=100 para valores constantes)

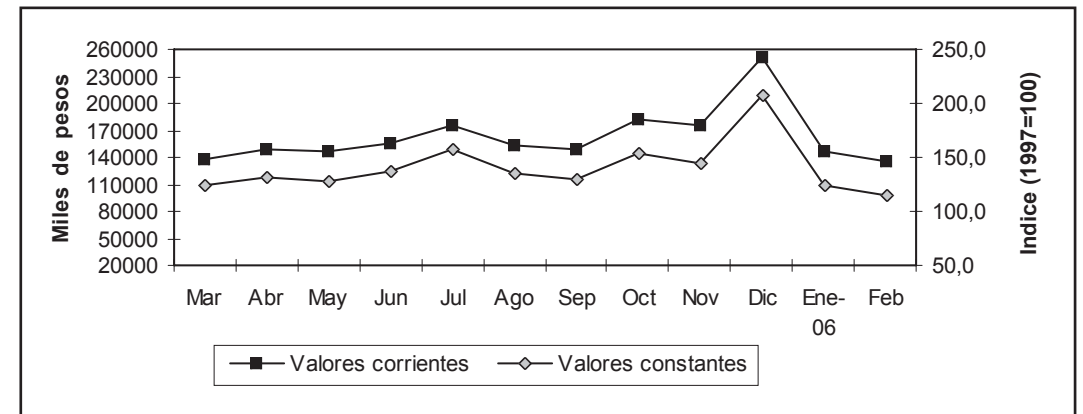

Fuente: Encuesta de Centros de Compras. INDEC.

Cuadro 19 Ventas totales efectuadas en Supermercados y Centros de Compras (shopping) de la Ciudad de Buenos Aires. Marzo de 2005 / febrero de 2006 (en miles de pesos para valores corrientes, Índice 1997=100 para valores constantes y variación porcentual)

	Supermercados		Centros de compras	
	Corrientes	Constantes	Corrientes	Constantes
	miles de pesos	Índice 1997=100	miles de pesos	Índice 1997=100
2005				
Marzo	350.174	72,2	137.165	123,2
Abril	356.361	73,3	149.276	130,9
Mayo	349.486	73,3	146.990	128,2
Junio	347.764	70,7	156.631	136,3
Julio	376.643	75,5	176.474	157,1
Agosto	358.536	71,1	152.593	135,7
Septiembre	354.215	69,2	149.258	128,8
Octubre	391.899	78,8	182.780	153,8
Noviembre	368.170	71,6	174.704	145,2
Diciembre	453.192	88,4	252.095	208,1
2006				
Enero	325.836	62,9	146.329	123,2
Febrero	331.923	63,7	134.643	114,2
Variación porcentual:				
Febrero 2006 resp. enero 2006	1,9	1,2 ¹	-8,0	-7,3 ¹
Febrero de 2006 resp. febrero 2005	14,5	4,4 ¹	33,4	20,4 ¹
Acum ene/feb 2006 resp. ene/feb 2005	13,0	2,9 ¹	31,4	18,8 ¹

¹ Las variaciones porcentuales se calculan sobre los valores absolutos.

Fuente: Supermercados: Encuesta de Supermercados. INDEC. Centros de Compras: Encuesta de Centros de Compras. INDEC.

Defunciones por accidentes de tránsito

Esta información corresponde a todas las defunciones ocurridas y registradas en la Ciudad de Buenos Aires, producto de un accidente de tránsito. La misma incluye residentes y no residentes de la Ciudad. Los datos muestran la evolución de las defunciones desde el año 1990 hasta el 2005 por sexo.

Cuadro 20 Defunciones por accidentes de tránsito ocurridas y registradas en la Ciudad de Buenos Aires. Años 1990 / 2005

Año	Total	Varón	Mujer
1990	331	222	109
1991	342	214	128
1992	339	249	90
1993	344	224	120
1994	345	248	97
1995	315	215	100
1996	262	182	80
1997	324	240	84
1998	280	204	76
1999	275	189	86
2000	244	177	67
2001	188	137	51
2002	170	121	49
2003	185	139	46
2004	208	153	55
2005	189	139	50

Nota: incluye residentes y no residentes.

Fuente: Dirección General de Estadística y Censos (G.C.B.A.) sobre la base de la Dirección General del Registro del Estado Civil y Capacidad de las Personas. Subsecretaría de Justicia y Trabajo.

Gráfico 7 Defunciones por accidentes de tránsito ocurridas y registradas en la Ciudad de Buenos Aires por sexo y grupo de edad. Año 2005

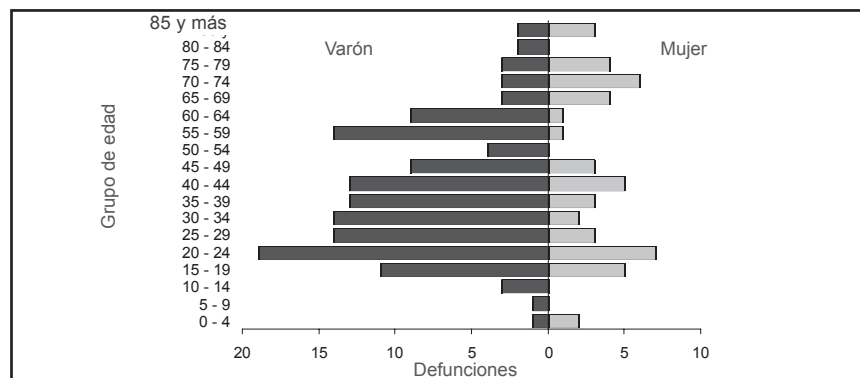

Nota: incluye residentes y no residentes. Se excluye una mujer de edad ignorada.

Fuente: Dirección General de Estadística y Censos (G.C.B.A.) sobre la base de datos de la Dirección General del Registro del Estado Civil y Capacidad de las Personas. Subsecretaría de Justicia y Trabajo.

Espacios Verdes

La información que se presenta a continuación, corresponde a los espacios verdes dependientes de la Dirección General de Espacios Verdes de la Secretaría de Planeamiento Urbano y Medio Ambiente del Gobierno de la Ciudad de Buenos Aires. Ella está referida a la cantidad y superficie de los mismos. La cantidad de espacios verdes existentes al año 2005 es de 1.066 unidades. Asimismo, ellos ocupan 1.685,1 hectáreas.

Luego de tres años, en que tanto la cantidad como la superficie se han mantenido constantes, ha comenzado a observarse un crecimiento en ambos aspectos a partir del año 2003, aumentando la primera en un 61% (entre 2003 y 2005) y la segunda en un 20% en igual período (Cuadro 21 y Gráfico 8). Dicho incremento, se manifiesta principalmente en algunos tipos de espacios verdes como: parques, canteros y jardines.

El cuadro 22, muestra la cantidad de hectáreas de espacios verdes por mil habitantes según CGP para el año 2005. Este indicador, señala grandes diferencias, en la distribución de los espacios verdes en las diferentes zonas de la Ciudad. Los CGP 2S, 6, 7 y 11, que corresponden al centro geográfico de la Ciudad, no llegan a las 0,25 hectáreas por mil habitantes, teniendo el primero de ellos sólo 0,03 hectáreas por mil habitantes. Por otro lado, son los CGP 1, 8 y 13 los que cuentan con una cantidad de hectáreas por mil habitantes superior a 0,75. El CGP 1 es el que cuenta con mayor superficie de espacios verdes por mil habitantes (2,36 hectáreas) en razón de que en él se encuentra emplazada la Reserva Ecológica, el espacio verde más grande de la Ciudad.

Cuadro 21 Cantidad y superficie de espacios verdes públicos por tipo. Ciudad de Buenos Aires. Años 2000/2005

Año	Tipo de espacio verde													
	Total		Parque		Plaza		Plazoleta		Cantero		Jardín		Otros	
	Cant.	Sup. (ha)	Cant.	Sup. (ha)	Cant.	Sup. (Ha)	Cant.	Sup. (ha)	Cant.	Sup. (ha)	Cant.	Sup. (ha)	Cant.	Sup. (ha)
2000	655	1.397,9	29	742,9	190	262,4	298	58,8	122	115,6	16	218,3	.	.
2001	655	1.397,9	29	742,9	190	262,4	298	58,8	122	115,6	16	218,3	.	.
2002	659	1.398,7	30	742,9 ¹	190	263,2	298	58,8	125	115,6 ¹	16	218,3	.	.
2003	916	1.571,8	41	880,2	214	291,3	366	74,0	266	112,9	29	213,4	.	.
2004	1.012	1.584,9	48	895,5 ²	222	278,5	409	73,7	299	124,7	34	212,5	.	.
2005	1.066	1.685,1	51	961,1	224	282,4	438	78,1	310	142,0	34	212,7	9	8,89

¹ No se dispone de la superficie de uno de los espacios verdes incluidos.

² En el año 2004 el Parque Deportivo y Recreativo Presidente Sarmiento estuvo a cargo de otra dependencia del G.C.B.A. Por este motivo, para ese año se toma como superficie de este parque la correspondiente al año 2003.

Nota: en la categoría "Jardín" se incluyen los jardines ubicados en la Gral. Paz (193,3 ha), que pertenece a los Centros de Gestión y Participación Nros. 8,9,10,12 y 13.

La categoría "Otros" que se incorpora en 2005 incluye veredas, contornos parquizados y polideportivos mantenidos por la Dirección General de Espacios Verdes.

Fuente: Dirección General de Estadística y Censos (G.C.B.A.) sobre la base de datos de la Dirección General de Espacios Verdes. Secretaría de Producción, Turismo y Desarrollo Sustentable.

Gráfico 8 Evolución de la cantidad y superficie de espacios verdes públicos. Ciudad de Buenos Aires. Años 2000/2005

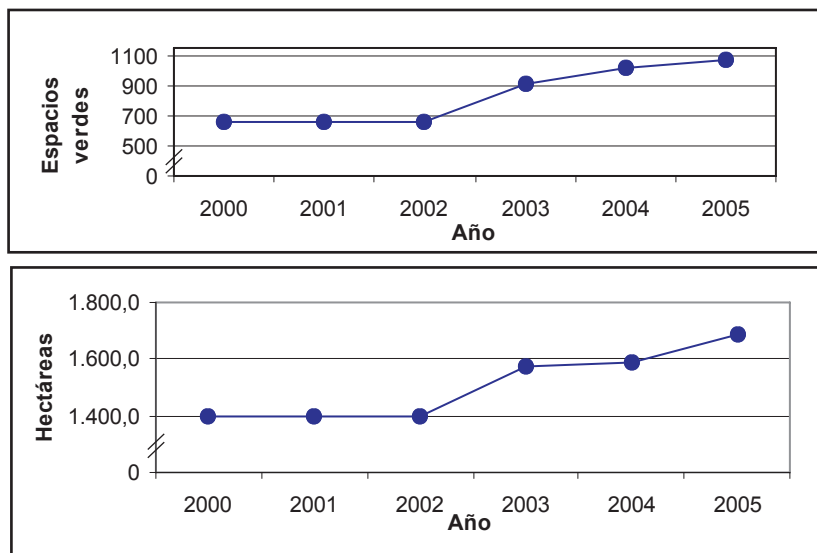

Fuente: Dirección General de Estadística y Censos (G.C.B.A.) sobre la base de datos de la Dirección General de Espacios Verdes. Secretaría de Producción, Turismo y Desarrollo Sustentable.

Cuadro 22 Superficie de espacios verdes por habitante, según Centro de Gestión y Participación. Ciudad de Buenos Aires. Año 2005

Centro de Gestión y Participación	Superficie (hectárea) / Habitante (por mil habitantes)
Total	0,56
1 ¹	2,36
2 Norte	0,25
2 Sur	0,03
3	0,31
4	0,27
5	0,36
6	0,09
7	0,24
8	1,34
9	0,53
10	0,36
11	0,12
12	0,73
13	0,86
14 Este	0,69
14 Oeste	0,55

¹ Se incluye la Reserva Ecológica (360 ha) en parques del CGP 1.

Nota: para estimar la población de 2005 según CGP se utilizó como fuente "Informe de resultados N° 226" - Dirección General de Estadística y Censos (Diciembre 2005).

Fuente: Dirección General de Estadística y Censos (G.C.B.A.) sobre la base de datos de la Dirección General de Espacios Verdes. Secretaría de Producción, Turismo y Desarrollo Sustentable.

Política Alimentaria: Grupos Comunitarios

Los beneficiarios de este programa, son organizaciones sociales comunitarias, sin fines de lucro, que tienen por tarea el desarrollo de actividades dedicadas a la atención de personas y familias que se encuentren en situación de vulnerabilidad social. El Gobierno de la Ciudad de Buenos Aires brinda apoyo tanto material como técnico a dichos grupos impulsando un trabajo conjunto entre la comunidad y estas organizaciones, destacando la necesidad de generar lazos solidarios a través de la tarea cotidiana.

Este programa hace hincapié por un lado en contribuir con la seguridad alimentaria y por el otro en propiciar la participación de la sociedad civil en la resolución de las problemáticas planteadas, atendiendo a las particularidades de cada grupo en cuanto a sus necesidades, recursos y modalidades de acción.

A continuación se presenta la evolución del promedio mensual de beneficiarios asistidos con entrega de alimentos en forma de raciones de comida a través de grupos comunitarios para los años incluidos en el período 2001 / 2005.

Gráfico 9 Promedio mensual de beneficiarios asistidos con entrega de alimentos en forma de raciones de comida a través de grupos comunitarios. Ciudad de Buenos Aires. Años 2001/2005.

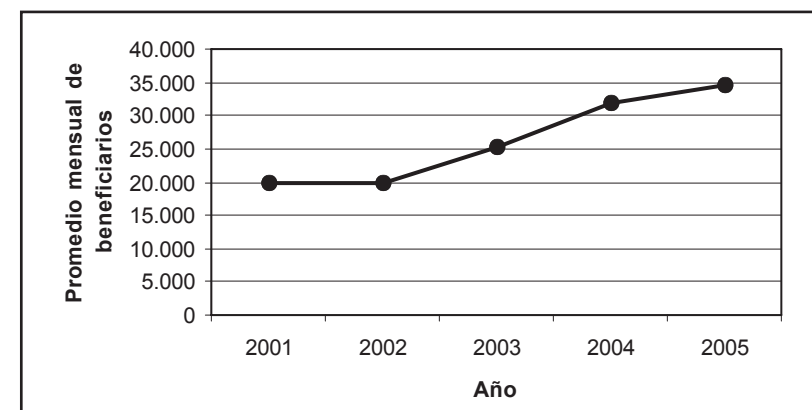

Fuente: Dirección General de Estadística y Censos (G.C.B.A.) sobre la base de datos de la Dirección General de Política Alimentaria de la Subsecretaría de Gestión Social y Comunitaria. Secretaría de Desarrollo Social.

Atendiendo a la distribución de los datos se observa un crecimiento continuo en el tiempo de la cantidad de beneficiarios asistidos a través de la entrega de raciones de comida a los grupos comunitarios.

Otra modalidad de asistencia alimentaria implementada a través del programa, es la entrega de mercadería a granel. Se presentan a continuación los datos correspondientes al año 2005.

Cuadro 23 Organizaciones Sociales asistidas con entrega de alimentos a granel.
Ciudad de Buenos Aires. Año 2005

Mes	Organizaciones Sociales	Mercadería entregada en kg (Promedio mensual)
Ene	12	15.888,16
Feb	12	14.861,70
Mar	12	15.777,16
Abr	11	16.529,22
May	11	16.550,20
Jun	11	12.886,29
Jul	11	13.316,61
Ago	11	13.202,36
Sep	12	13.542,16
Oct	12	13.442,66
Nov	12	13.570,17
Dic	14	14.866,07

Fuente: Dirección General de Estadística y Censos (G.C.B.A.) sobre la base de datos de la Dirección General de Política Alimentaria de la Subsecretaría de Gestión Social y Comunitaria. Secretaría de Desarrollo Social.

La información presentada evidencia la entrega de un promedio mensual de 14.536 kilogramos de mercadería.

Publicaciones del mes

Informe de Resultados:

- (246) Ingresos de la población residente en la Ciudad (IV trimestre 2005)
- (247) Mercado de trabajo. IV trimestre de 2005 (2º informe)
- (248) Encuesta de indicadores laborales. (datos de febrero de 2006)
- (249) Pobreza e indigencia en Buenos Aires (2º semestre de 2005)
- (250) Índice de precios al consumidor (datos marzo de 2006)