

Enero / Febrero 2006

El mercado de trabajo privado formal

Se analizan en este artículo distintos aspectos concernientes al mundo del trabajo con información novedosa procedente de la Encuesta de Indicadores Laborales.

La relaciones laborales.....pag. 9

La estructura del mercado de trabajo.....pag. 11

Evolución del empleo durante el 2005.....pag. 12



Foto: DGCS- Depto. Fotografía

Indicadores económicos de coyuntura

Salud (SAME)

Producto Bruto Geográfico

Publicaciones del mes

Presentación

Nos toca presentar hoy un **SEC informa** distinto. Hemos producido algunos cambios con el propósito de enriquecer estas páginas. Quienes las siguen desde hace años, saben que regularmente encuentran información estadística de la Ciudad, sobre los aspectos esenciales que hacen a la problemática general de Buenos Aires. La información es presentada mediante cuadros que, para quienes están familiarizados con los números, resultan claros y útiles.

Quienes a su vez siguen alguna serie, saben entonces donde encontrar lo que precisan. Asimismo, quienes no siguen las series de estadísticas económicas, pero sí les interesa revisar ese material, pueden encontrar en cada número, información discontinuada relativa a otras áreas de la Ciudad que alternativamente se publica. El **Sec informa** fue hasta hoy un boletín que publicaba cuadros estadísticos de manera regular, sin ningún otro tipo de agregado. La innovación que hoy se incorpora, consiste en desarrollar algún tema de manera más exhaustiva y analítica.

Dirección General de Estadística y Censos

Av. San Juan 1340 - (1148) Buenos Aires - Tel.: 4307-3547 Tel/fax: 4307-5661

e-mail: cdocumentacion_estadistica@buenosaires.gov.ar

Este tema se ubica en la página central y junto con el agregado de color y una diagramación más ágil, se intenta que contribuya a hacer más comprensible la temática allí tratada.

Cada mes la página central irá variando, de modo de abordar diferentes cuestiones que aporten al conocimiento de la realidad de la Ciudad. En este primer número del año 2006, tratamos el tema del Mercado de Trabajo Privado Formal, desglosándolo en algunos aspectos, que aportan originalidad a este análisis, tales como el referido a las relaciones laborales y a la conflictividad sindical; así como otras cuestiones abordadas más frecuentemente como son la composición de la estructura de ese mercado de trabajo y la evolución del empleo.

Como se hace habitualmente se presentan también los Indicadores de coyuntura, referidos a la actividad económica y laboral. Se incluyen además, datos procedentes de la Secretaría de Salud, referidos a la Asistencia Médica de Emergencia (SAME) Se informa asimismo el resultado definitivo del cálculo del

PBG del año 2004. Este **SEC informa** "renovado" que inauguramos hoy, se distribuye en su formato impreso y también en soporte magnético. Respecto a la disponibilidad de todo el material publicado, vale reiterar una aclaración. Todas nuestras publicaciones editadas, se encuentran disponibles inmediatamente después de producidas, en nuestra página web, (www.estadistica.buenosaires.gov.ar)

Esta disponibilidad merece destacarse ya que, junto con nuestro Centro de Documentación y Atención al Usuario, son los nexos que le permiten al ciudadano, hacer uso de todo el material producido, archivado y conservado. Esa accesibilidad de la información y esa disponibilidad de los recursos de lo producido constituyen en definitiva el sentido último, la razón de ser de esta Dirección General.

Solo resta desear que lo que hoy estamos ofreciendo, resulte un instrumento más de utilidad al servicio de la Ciudad de Buenos Aires.

Lic. Martín J. Moreno
Director General

CONTENIDO

Indicadores económicos de coyuntura	3
Índice de precios al consumidor	3
Recaudación Impositiva	5
Recaudación y Circulación por Autopistas	8
Mercado Inmobiliario	8
Actividad de la construcción en la Ciudad de Buenos Aires	13
Empleo privado Formal	15
Encuesta de Ocupación Hotelera	16
Actividad Comercial	17
Ventas en supermercados	17
Ventas en centros de compra	17
Producto Bruto Geográfico	19
Salud (SAME)	20
Publicaciones del mes	20

NOTA CENTRAL

EL MERCADO DE TRABAJO PRIVADO FORMAL	Las relaciones laborales	9
	La estructura del mercado de trabajo	11
	Evolución del empleo durante el 2005	12

Indicadores económicos de coyuntura Índice de precios al consumidor de la Ciudad de Buenos Aires

El Índice de Precios al Consumidor de la Ciudad de Buenos Aires, es calculado por el INDEC en respuesta al requerimiento de esta Dirección General para disponer de un índice de precios específico para esta jurisdicción. El mismo se elaboró utilizando los índices elementales (a nivel de variedad) del IPC-GBA base 1999=100 y la estructura del consumo de los hogares residentes en esa jurisdicción, que surge de la Encuesta Nacional de Gastos de los Hogares (ENGH) '96/97, para los capítulos, grupos y subgrupos de bienes y servicios. Para la selección de productos y sus variedades en cada subgrupo se consideró la composición del consumo de la región metropolitana.

Teniendo en cuenta que las muestras de informantes de precios no fueron diseñadas para dar resultados específicos a nivel de la Ciudad y que tampoco se cuenta con información estadística sobre localización geográfica de las compras realizadas por los hogares residentes en ella, siendo probable que una parte se haga en negocios situados fuera de esa jurisdicción, se optó por utilizar, en esta primera etapa, los precios medios del Área Metropolitana en su conjunto. En una segunda etapa se avanzará en la investigación de la ubicación geográfica de los locales donde los residentes de la Ciudad y de los partidos realizan sus compras y en el rediseño de las muestras de informantes de precios con el fin de obtener representatividad específica no sólo en cuanto a estructura de la canasta sino también en materia de observaciones de precios. Para ello es imprescindible contar con los resultados de la Encuesta de Gastos de los Hogares.

Información más detallada puede encontrarse en el informe de resultados correspondiente.

Cuadro 1 Índice de precios al consumidor de la Ciudad de Buenos Aires según capítulos. Enero de 2006. Base 1999=100. Índices y variaciones respecto de igual mes del año anterior, de diciembre de 2005 y de 2001

Nivel general y capítulos	Índice enero 2006	Variación enero 2006 respecto diciembre 2005	Variación respecto de igual mes del año anterior	Variación enero 2006 respecto diciembre 2001
Nivel general	171,74	1,7	13,0	75,8
Alimentos y bebidas	195,48	1,1	16,2	102,7
Indumentaria	191,20	-2,5	13,4	108,9
Vivienda y servicios básicos	150,62	0,7	16,7	53,7
Equipamiento y mantenimiento del hogar	159,53	0,5	8,3	66,2
Atención médica y gastos para la salud	162,78	2,1	12,2	57,7
Transporte y comunicaciones	151,54	1,1	8,9	53,0
Esparcimiento	199,76	8,7	12,0	110,5
Educación	130,69	0,1	16,0	33,9
Otros bienes y servicios	178,51	0,3	4,3	74,4

Fuente: INDEC.

Cuadro 2 Índice de precios al consumidor de la Ciudad de Buenos Aires según bienes y servicios. Enero de 2006. Base 1999=100. Índices y variaciones respecto de igual mes del año anterior, de diciembre de 2005 y de 2001

Nivel general, bienes y servicios	Índice enero 2006	Variación enero 2006 respecto diciembre 2005	Variación respecto de igual mes del año anterior	Variación enero 2006 respecto diciembre 2001
Nivel general	171,74	1,7	13,0	75,8
Bienes	193,63	0,3	10,9	103,9
Servicios	153,92	3,2	15,3	54,0

Fuente: INDEC.

Cuadro 3 Índice de precios al consumidor de la Ciudad de Buenos Aires según bienes y servicios. Base 1999=100. Enero de 2005 / enero de 2006

	Nivel general	Bienes	Servicios
2005			
Enero	151,97	174,62	133,54
Febrero	153,48	176,18	135,00
Marzo	155,36	179,90	135,39
Abril	156,09	181,15	135,68
Mayo	157,03	181,78	136,89
Junio	158,95	182,96	139,40
Julio	161,11	183,67	142,75
Agosto	161,48	185,16	142,19
Septiembre	163,21	188,81	142,37
Octubre	164,76	190,26	144,01
Noviembre	166,54	192,38	145,50
Diciembre	168,85	193,03	149,17
2006			
Enero	171,74	193,63	153,92

Fuente: INDEC.

Gráfico 1 Índice de precios al consumidor de la Ciudad de Buenos Aires. Base 1999=100. Nivel general, bienes y servicios. Febrero de 2005 / enero de 2006

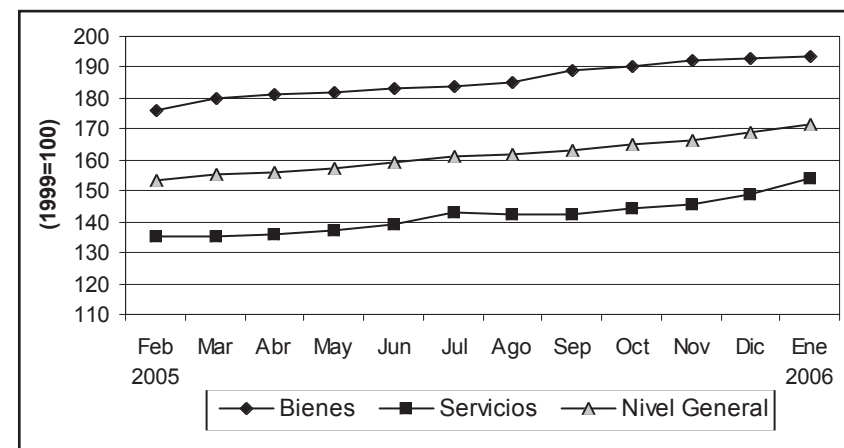

Fuente: INDEC.

Recaudación Impositiva

Comprende la recaudación de los principales impuestos y las tasas correspondientes al Gobierno de la Ciudad de Buenos Aires. Se presenta en forma separada la recaudación sobre los Ingresos Brutos, por su fuerte peso en el total de la recaudación, y porque permite una aproximación a la evolución de la actividad económica de la Ciudad. En cada actividad están agregados los tres tipos de convenio existentes: Convenio Multilateral, Contribuyentes Locales y Agentes de Retención.

Gráfico 2 Recaudación Impositiva del Gobierno de la Ciudad de Buenos Aires. Febrero de 2004 / enero de 2005 y febrero de 2005 / enero de 2006. Ciudad de Buenos Aires (en miles de pesos)

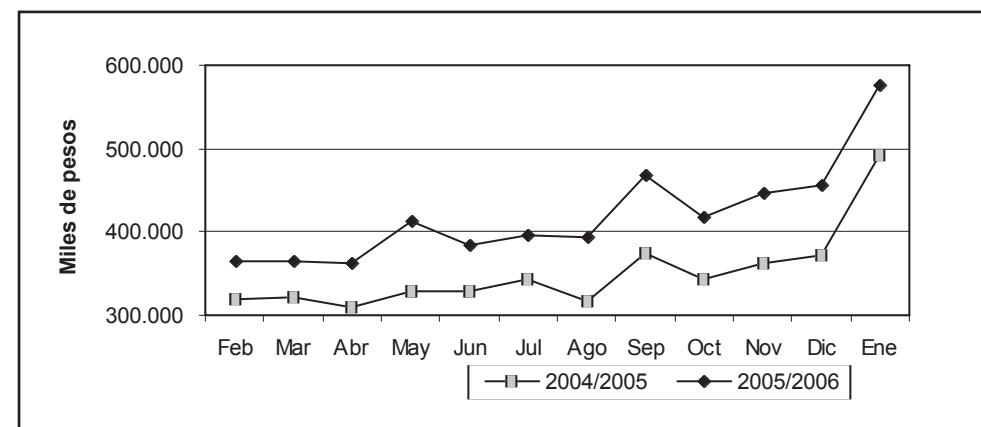

Fuente: Dirección General de Estadística y Censos (G.C.B.A.), sobre la base de datos de la Dirección General de Rentas (G.C.B.A.).

Cuadro 4 Recaudación Impositiva del Gobierno de la Ciudad de Buenos Aires. Febrero de 2005 / enero de 2006. Total general y por principales impuestos (en pesos y variación porcentual)

	Total	Impuesto sobre ingresos brutos	Alumbrado barrido y limpieza	Patentes de vehículos	Contribución por publicidad	Ley de sellos	Planes de facilidades	Gravámenes varios y otros
2005								
Febrero	364.097.483	244.446.198	19.471.062	77.791.781	172.653	6.653.923	13.379.235	2.182.631
Marzo	363.684.025	243.775.379	64.895.173	14.110.927	2.174.087	7.109.229	29.396.011	2.223.218
Abril	363.325.502	273.321.099	21.237.430	34.806.336	1.058.224	10.521.878	21.254.846	1.125.689
Mayo	412.946.506	296.382.591	63.977.067	16.403.429	408.781	11.781.007	20.782.052	3.211.579
Junio	383.696.506	283.726.137	24.498.135	35.876.983	1.772.083	15.585.087	20.862.448	1.375.634
Julio	397.145.910	283.199.908	63.144.247	17.902.756	650.577	11.555.596	20.348.433	344.393
Agosto	393.730.078	297.629.757	21.179.328	41.829.997	474.140	11.586.880	20.698.680	331.295
Septiembre	466.916.677	334.818.194	74.386.642	18.067.147	2.135.487	14.949.111	20.694.184	1.865.913
Octubre	418.290.332	314.063.189	23.833.462	44.496.304	895.640	14.095.667	20.250.311	655.758
Noviembre	445.294.345	318.978.362	65.923.505	19.266.769	1.166.992	19.079.032	20.386.744	492.942
Diciembre	455.400.668	339.525.556	31.624.798	44.007.648	1.836.622	15.702.239	21.414.153	1.289.652
2006								
Enero	576.740.269	345.770.209	167.884.208	24.510.021	412.614	17.093.695	19.864.928	1.204.593
Variación porcentual:								
Enero 2006 resp. enero 2005	17,5	21,6	3,4	103,2	12,7	70,7	-6,1	123,2

Nota: dado que el vencimiento de varios impuestos no es mensual no corresponde realizar la comparación enero 2006 / diciembre 2005.

Fuente: Dirección General de Estadística y Censos (G.C.B.A.), en base a datos de la Dirección General de Rentas (G.C.B.A.).

Cuadro 5 Recaudación impositiva sobre los Ingresos Brutos. Ciudad de Buenos Aires. Total general y por rama de actividad. Febrero de 2005 / enero de 2006 (en pesos y variación porcentual)

	Total	Comercio por mayor	Comercio por menor	Restaurantes y hoteles	Transporte Almacen. y comun.	Estab. Financ., seguros, inmuebles, serv. téc. y prof.	Resto de actividades
2005							
Febrero	239.976.747	22.974.562	20.415.451	2.966.828	30.910.100	81.718.332	80.991.473
Marzo	233.735.355	22.684.613	18.254.846	3.291.611	30.682.267	76.848.256	81.973.763
Abril	218.332.496	24.058.807	21.491.324	4.268.137	29.747.740	56.985.961	81.780.526
Mayo	278.599.661	26.555.756	24.365.876	3.955.424	28.698.150	101.904.526	78.529.309
Junio	281.970.340	27.766.829	25.029.486	4.106.016	34.428.980	92.789.022	97.850.007
Julio	279.039.099	27.362.478	23.791.921	3.939.049	32.854.203	95.472.475	95.618.972
Agosto	297.345.916	27.355.214	26.265.214	4.638.939	34.470.597	104.817.154	99.598.798
Septiembre	322.094.171	29.356.352	25.779.732	4.597.172	37.666.422	119.409.032	105.285.460
Octubre	310.667.831	30.510.142	26.161.443	4.711.825	37.094.644	105.794.178	106.395.600
Noviembre	313.284.645	31.005.772	28.407.278	5.167.773	36.063.899	105.036.494	107.603.429
Diciembre	334.180.306	34.235.329	28.554.447	5.268.426	38.263.267	116.445.016	111.413.819
2006							
Enero	334.250.623	33.870.085	31.129.642	4.881.319	42.387.568	117.881.290	104.100.718
Variación porcentual:							
Enero 2006 resp. diciembre de 2005	0,0	-1,1	9,0	-7,3	10,8	1,2	-6,6
Enero 2006 resp. enero 2005	19,0	20,0	20,4	6,9	21,5	28,4	8,9

Nota: la diferencia en la información sobre Ingresos Brutos suministrada en este cuadro con respecto al anterior, se debe a que la misma es tomada en otra etapa de procesamiento. Por lo tanto estos datos deben ser tomados sólo como indicativos.

A partir de noviembre de 2004 se modificó el clasificador de actividades pasando el NAECBA. En los próximos meses se publicará la serie con la desagregación que se ajusta al nuevo nomenclador. En el presente informe se reproduce la vieja apertura con la excepción de la correspondiente a "Servicios comunales, sociales y personales" que se incluye en el agregado "Resto de actividades"

Fuente: Dirección General de Estadística y Censos (G.C.B.A.), en base a datos de la Dirección General de Rentas (G.C.B.A.).

Los datos corresponden a las autopistas que tienen puestos de peaje dentro de la Ciudad de Buenos Aires. Los datos de circulación reflejan la cantidad de vehículos pasantes, incluyendo a todos aquellos exentos de pago como ambulancias, policía, bomberos, gendarmería, y servicio penitenciario. Los datos de recaudación incluyen los pagos por cabina de peaje y el telepeaje.

Cuadro 6 Autopistas. Recaudación y circulación. Ciudad de Buenos Aires. Agosto de 2005 / enero de 2006 (en pesos y número de vehículos).

	Recaudación	Circulación
	Pesos	Vehículos
2005		
Agosto	10.808.236	8.430.980
Septiembre	10.860.667	8.414.917
Octubre	11.053.497	8.568.846
Noviembre	11.415.250	8.516.475
Diciembre	11.748.570	8.879.189
2006		
Enero	10.182.187	7.433.323
Variación porcentual:		
Enero 2006 resp. diciembre de 2005	-13,3	-16,3
Enero 2006 resp. enero 2005	11,5	9,0

Fuente: Dirección General de Estadística y Censos (G.C.B.A.), sobre la base de datos de AUSA.

Mercado Inmobiliario

Se incluye la información de los actos notariales (discriminando escrituras e hipotecas) y actos judiciales transferenciales de dominio (propiedad), que fueron anotadas en el Registro de la Propiedad Inmueble de la Ciudad de Buenos Aires. Estos datos permiten una aproximación a la evolución del mercado inmobiliario.

Cuadro 7 Mercado inmobiliario. Actos Notariales y actos judiciales transferenciales de dominio anotados en el Registro de la Propiedad Inmueble. Ciudad de Buenos Aires. Agosto de 2005/ enero de 2006 (en cantidad y variación porcentual)

	Actos notariales			Actos Judiciales transf. de dom.
	Total	Escrituras traslativas de dominio	Hipotecas	
2005				
Agosto	9.518	8.904	614	1.738
Septiembre	9.878	9.233	645	1.941
Octubre	9.031	8.442	589	1.635
Noviembre	9.959	9.263	696	1.770
Diciembre	9.496	8.790	706	1.911
2006				
Enero	10.019	9.280	739	955
Variación porcentual:				
Enero 2006 resp. diciembre de 2005	5,5	5,6	4,7	-50,0
Enero 2006 resp. enero 2005	19,4	18,0	40,2	17,8

Fuente: Dirección General de Estadística y Censos (G.C.B.A.), sobre la base de datos del Registro de la Propiedad Inmueble.

El mercado de trabajo privado formal¹

por Julieta Vera

Las relaciones laborales

Las **relaciones laborales** pueden definirse como **el conjunto de relaciones colectivas e individuales que se dan en el mundo del trabajo** y que por sus características y estructura interna forman un sistema que intenta superar los conflictos generados en las relaciones de trabajo por medio de la cooperación.

Se considerarán aquí, siguiendo lo indagado por la Encuesta de Indicadores Laborales; tres aspectos: actividad sindical, conflictividad laboral y negociación colectiva

Actividad sindical

En el bloque de actividad sindical se indaga acerca de la existencia de actividad sindical que pudieron haber desarrollado asociaciones sindicales con o sin personería gremial que representan el interés colectivo de los trabajadores. Se pretenden conocer las actividades en las cuales tuvieron intervención las asociaciones sindicales y la composición de las mismas en cuanto a la cantidad de afiliados y delegados. A su vez, se indaga acerca de la forma que adoptaron las relaciones entre la empresa y la representación sindical, intentando detectar el posible grado de tensión manifestado entre las mismas.

Al analizar la actividad sindical tomando a la empresa como unidad de análisis, se advierte que un 43,2% de las firmas de la Ciudad

cuenta con al menos un trabajador afiliado a un sindicato. Cabe señalar que dicho porcentaje varía según el tamaño de la empresa, ascendiendo la presencia de afiliados a medida que se incrementa el tamaño de los establecimientos. De esta forma, **un 80,5% de las empresas grandes** (200 y más trabajadores) **cuenta con al menos un afiliado al sindicato, mientras que la proporción desciende al 39,7% en las empresas de menor tamaño** (10 a 49 ocupados). Adicionalmente, y refiriéndose ahora a los trabajadores, puede señalarse que un 31,3 % de los asalariados de las empresas de la Ciudad se encuentra afiliado a un sindicato. Cabe destacar que este porcentaje es inferior en la Ciudad de Buenos Aires, en comparación al registrado en el total de la región del GBA y aglomerados del interior relevados por la encuesta, manifestándose en la Ciudad una menor tasa de sindicalización.

En lo que a este aspecto concierne, es preciso mencionar que fueron las empresas vinculadas al "Transporte, almacenaje y comunicaciones" y, en menor medida, a la "Industria Manufacturera" las que presentaron tasas de afiliación superiores.

Al detenerse en la forma que adoptaron las relaciones entre la empresa y la representación sindical, intentando detectar el posible grado de tensión manifestado entre las mismas, se observa que

La Encuesta de Indicadores Laborales, que en la Ciudad de Buenos Aires comenzó a realizarse a partir de mayo de 2000, fue sujeta a un rediseño de sus contenidos -a partir de febrero del año 2005- con el objeto de obtener indicadores que permitan analizar las características del mercado de trabajo privado formal con un mayor nivel de profundidad. En ese marco, se incorporaron en su cuestionario desagregaciones por sexo, una nueva apertura para explicar las razones de los movimientos de personal, la variable de puestos vacantes y una desagregación diferente del nivel de remuneraciones brutas devengadas durante el período, por citar algunos de los principales cambios. También se diseñó un sistema de módulos anuales con el fin de indagar acerca de temáticas específicas, como ser las relaciones laborales, los puestos vacantes, la capacitación brindada al personal, el uso de la tecnología y la organización del trabajo en las empresas. Se relevó entre mayo y junio del 2005 y tendrá una frecuencia anual.

casi la mitad de los establecimientos de la Ciudad (47,0 %) informaron no tener relación con la representación sindical durante el último año. A su vez, el 33,7 % de las empresas percibieron esa relación como "buena" o "muy buena", mientras que el 18,6 % no brindó la información correspondiente.

¹ Esta sección sigue los lineamientos de un análisis de las relaciones laborales para el total de aglomerados presentado en: Trajtemberg, David; Berhó Fabián; Atorresi, Paula; Lauphan, Walter. Encuesta de Relaciones Laborales. Ponencia del 7° Congreso Nacional de Estudios del Trabajo organizado por la Asociación Argentina de Especialistas en Estudios del Trabajo- ASET-. Buenos Aires, 10-12 de agosto, 2005. Asimismo, los datos referidos al GBA, aglomerados del interior y total de aglomerados que aquí se presentan fueron tomados de dicho trabajo.

Cuadro 8 Proporción de personal afiliado/ no afiliado. Ciudad de Buenos Aires, GBA, Interior y total de aglomerados relevados.

	Ciudad de Buenos Aires	GBA	Interior	Total
Personal afiliado	31,3	34,9	46,2	37,2
Personal no afiliado	68,7	65,1	53,8	62,8

Fuente: Dirección General de Estudio y Formulación de Políticas de Empleo (MTEySS). Dirección General de Estadística y Censos (G.C.B.A) sobre la base de EIL.

Conflictividad laboral

A través del bloque de conflictividad laboral, se pretende conocer la existencia de algún tipo de reclamo colectivo en las empresas, distinguiendo en cada uno de ellos el motivo y el mecanismo a través del cual se efectuó el mismo.

Al analizar la existencia de algún reclamo laboral colectivo, se advierte que el 4 % de las empresas de la Ciudad registró algún tipo de reclamo durante el período junio 2004/ junio 2005. Respecto a los motivos que causaron dichos reclamos se destacaron los relativos a la temática salarial, ya que la mitad de los conflictos laborales se debieron a la solicitud de incrementos salariales (50,5%), mientras que el 13,7 % fueron motivados por retrasos en los pagos de las remuneraciones. Asimismo, cabe señalar que el 12,4 % de los reclamos colectivos tuvieron origen en los cambios implementados en la organización del trabajo.

Al evaluar el tipo de medidas adoptadas en los reclamos laborales colectivos se advierte que los meca-

nismos que prevalecieron en los conflictos provocados en el último año fueron las quejas en la oficina de personal (27,4 %), las asambleas (21,0 %) y los reclamos sin medida de fuerza (20,6 %). De esta forma, se observa que aproximadamente 7 de cada 10 reclamos adoptaron alguno de estos tres mecanismos.

Negociación colectiva

Las preguntas referentes a la negociación colectiva indagan la vigencia de convenios colectivos de trabajo en las empresas, entendiéndose éstos como un cuerpo completo de normas que regulan el conjunto de las relaciones laborales. Asimismo, permite conocer cómo se regulan las condiciones laborales y salariales de los empleados fuera de convenios.

El 86,2% de empresas aplican convenio colectivo.

En lo que a este aspecto concierne, se evidencia una alta proporción de empresas de la Ciudad (86,2 %) que aplican al menos un convenio colectivo de trabajo. Sin embargo, se manifiesta en el ámbito de la Ciudad una menor proporción de firmas que declaran tener en vigencia convenios colectivos en comparación con el total de empresas de los aglomerados relevados por la encuesta. Respecto a la cobertura de la negociación colectiva - y centrando el eje del análisis en los ocupados -, se verifica que un 81,3 % de los trabajadores en empresas de la Ciudad de Buenos Aires se encuentra comprendido bajo algún convenio, siendo dicha proporción levemente inferior a la evidenciada en el total de aglomerados (en los cuales ascendió al 83,1%).

En relación a la determinación de las condiciones de trabajo del personal que no se encontraba comprendido en un convenio colectivo se evidenció una participación significativa de las negociaciones con cada uno de los asalariados:

Casi 7 de cada 10 trabajadores no convencionales establecían sus condiciones laborales mediante negociaciones individuales.

Cuadro 9 Proporción de empresas con / sin Convenio Colectivo de Trabajo. Ciudad de Buenos Aires, GBA, Interior y total de aglomerados relevados

	Ciudad de Buenos Aires	GBA	Interior	Total
Empresas con CCT	86,2	89,5	94,7	90,9
Empresas sin CCT	13,8	10,5	5,3	9,1

Nota: Se distinguen las empresas que tienen en vigencia al menos un Convenio Colectivo de Trabajo.
Fuente: Dirección General de Estudio y Formulación de Políticas de Empleo (MTEySS). Dirección General de Estadística y Censos (G.C.B.A) sobre la base de EIL.

La estructura del mercado de trabajo

Los datos de composición del empleo privado formal de las empresas de la Ciudad mencionados en el presente apartado corresponden a la situación del mes de diciembre de 2005. Si bien los mismos son factores estructurales de la ocupación, se manifiestan ligeras modificaciones entre los sucesivos relevamientos mensuales.

Al distinguir los puestos de trabajo según el sexo de las personas que los ocupan, se evidencia que, aproximadamente, **6 de cada 10 puestos de trabajo del sector privado formal de la Ciudad son ocupados por varones.** Por su parte, las muje-

res representan el 38,3 % de la ocupación total del sector privado formal.

Al analizar la composición del empleo según la **modalidad de contratación** se observa que en la Ciudad de Buenos Aires - al igual que en los demás aglomerados relevados por la Encuesta de Indicadores Laborales -, **la mayoría de los puestos de trabajo corresponden a la contratación por tiempo indeterminado.** En diciembre de 2005, el 93,2% de los puestos de trabajo privado formal de la Ciudad correspondían a la contratación por tiempo indeterminado,

mientras que el 5,8% a la contratación por tiempo determinado.

El empleo según **calificación de la tarea** se compone de la siguiente manera: **Más de la mitad de los puestos son de calificación operativa**, mientras que los empleos no calificados y los técnicos representan el 18,5 % y 17,8 % del empleo total respectivamente. A su vez, el 11,2 % de los puestos de trabajo son de calificación profesional. De esta forma, se advierte que casi 7 de cada 10 puestos de trabajo del sector privado formal de la Ciudad utilizan herramientas, equipos o maquinarias de simple complejidad.

Gráfico 3 Composición del empleo según calificación de la tarea. Ciudad de Buenos Aires. Diciembre de 2005

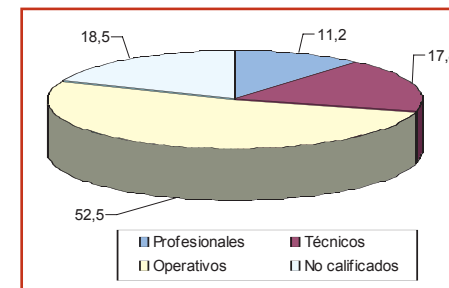

Fuente: Dirección General de Estudio y Formulación de Políticas de Empleo (MTEySS). Dirección General de Estadística y Censos (G.C.B.A) sobre la base de EIL/CBA.

Evolución del empleo durante el 2005²

La creación de puestos de trabajo en blanco se aceleró en el 2005, superando el crecimiento exhibido en el 2004, año en el cual el empleo privado formal de la Ciudad ascendió un 6,6%. Cabe destacar que dicha aceleración del empleo privado formal durante el año 2005 fue significativa tanto para la Ciudad como para el total de los aglomerados relevados por la encuesta.

Al analizar la evolución del empleo según el tamaño de la empresa se comprueba que, durante el año 2005, fueron las empresas medianas (50 a 199 asalariados) y pequeñas (10 a 49 trabajadores) las que evidenciaron una mejor performance relativa, con alzas de 15,4 % y 11,6 % respectivamente. De este modo, el incremento del nivel de ocupación registrado en las firmas pequeñas y medianas durante el año 2005 superó significativamente el crecimiento de los puestos de trabajo

Gráfico 4 Evolución del empleo privado formal según rama de actividad. Variación porcentual acumulada. Ciudad de Buenos Aires. Años 2004-2005

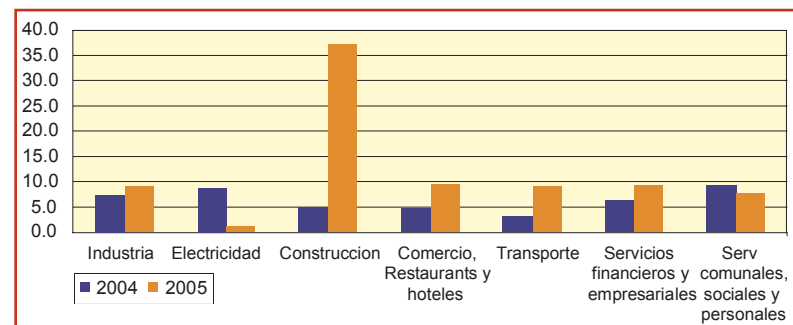

Fuente: Dirección General de Estudio y Formulación de Políticas de Empleo (MTEySS). Dirección General de Estadística y Censos (G.C.B.A) sobre la base de EIL/CBA.

² Las variaciones mencionadas en el presente apartado corresponden a tasas interanuales del mes de diciembre. De esta forma, la tasa de diciembre de 2004 tiene como objetivo evaluar la evolución entre diciembre de 2004 - diciembre de 2003; mientras que la tasa de variación de diciembre de 2005 mide el crecimiento del empleo en el período diciembre de 2005- diciembre de 2004.

El empleo del sector privado formal de la Ciudad registró un incremento del 9,7 % a lo largo del año 2005.

que habían experimentado las mismas en el 2004. Por su parte, los establecimientos de mayor tamaño (200 y más ocupados) aumentaron sus planteles en un 3,9% en el 2005, registrando una tasa interanual significativamente menor a la correspondiente al total del sector privado formal. Asimismo, si se evalúan los niveles de ocupación de las firmas según el tamaño de las mismas, se advierte que las empresas pequeñas superaron en un 21,7 % el nivel de empleo evidenciado en diciembre de 2001, mientras que los establecimientos medianos y grandes lo hicieron en un 16,8% y 9,3% respectivamente.

A nivel sectorial, si bien todas las ramas de actividad evidencia-

ron un desempeño positivo del empleo durante el año 2005, se advierte que el **crecimiento estuvo liderado por el sector de la construcción, cuyos planteles aumentaron el 36,9%**. Por su parte, los sectores del Comercio, restaurantes y hoteles; servicios financieros e industria experimentaron alzas de la ocupación cercanas al 9 %. A diferencia de lo ocurrido en el año 2004, en el cual se observa un crecimiento similar para todas las ramas, la construcción creció en el año 2005 a tasas significativamente superiores a la variación global. Respecto a la evolución del empleo según la calificación de la tarea se advierte que fueron los **empleos no calificados los que presentaron un mayor incremento en sus dotaciones de personal durante el año 2005**, exhibiendo una tasa de variación del 14,3%. Por su parte, cabe señalar el desempeño del empleo profesional, el cual también registró una tasa de variación interanual (11,7%) que resulta superior a la global. Por su parte, los puestos de trabajo operativos y técnicos registraron incrementos del 9,1% en el año 2005. En lo que a este aspecto concierne, se observa que mientras en el 2004, los puestos de trabajo operativos y técnicos crecieron a un ritmo más acelerado, en comparación a los restantes niveles de calificación, esto se altera en el 2005, siendo los empleos no calificados y profesionales los que lideraron el crecimiento.

Actividad de la construcción en la Ciudad de Buenos Aires

En este informe se presentan los datos correspondientes a los permisos de obras de construcción y superficie cubierta, de Construcciones nuevas y Ampliaciones que fueron solicitados por los profesionales ante la Dirección General de Fiscalización de Obras y Catastro (D.G.F.O. y C.). Este trabajo contiene información de los últimos seis meses y permite tener un indicador de la actividad de la construcción privada en la Ciudad de Buenos Aires y comparar la evolución en el período. En los cuadros no se incluyen los permisos de obras pertenecientes al Instituto de Vivienda de la Ciudad. Para más información ver el Informe de Resultados correspondiente en nuestro Centro de Documentación o en la página web.

Cuadro 10 Permisos de construcción solicitados. Total, Construcciones nuevas y Ampliaciones (en número de permisos, m² y variación porcentual). Ciudad de Buenos Aires. Agosto de 2005 / enero de 2006

Período	Total		Construcciones nuevas		Ampliaciones	
	Permisos	Superficie (m ²)	Permisos	Superficie (m ²)	Permisos	Superficie (m ²)
2005 Agosto	208	140.050	135	120.364	73	19.686
Septiembre	180	195.714	128	173.055	52	22.659
Octubre	151	152.919	99	142.382	52	10.537
Noviembre	224	271.388	153	257.609	71	13.779
Diciembre	243	202.558	173	181.782	70	20.776
2006 Enero	218	245.763	160	213.452	58	32.311
Variación porcentual						
Ene 06/dic 05	-10,3	21,3	-7,5	17,4	-17,1	55,5
Ene 06/ene 05	15,3	28,8	23,1	19,3	-1,7	171,8

Fuente: Dirección General de Estadística y Censos con datos de la D.G.F.O. y C. (G.C.B.A.).

Cuadro 11 Cantidad y superficie cubierta de las viviendas nuevas según categoría, incluidas en los permisos solicitados (en m², número de viviendas y variación porcentual). Ciudad de Buenos Aires. Agosto de 2005 / enero 2006

Período	Superficie (m ²)	Total de viviendas	Viviendas nuevas por categoría			
			Sencilla	Confortable	Lujosa	Suntuosa
2005 Agosto	116.643	1.185	485	313	60	327
Septiembre	126.151	1.166	478	278	119	291
Octubre	84.945	884	293	219	139	233
Noviembre	238.110	1.915	432	467	161	855
Diciembre	159.359	1.565	464	383	185	533
2006 Enero	211.954	1.765	320	444	178	823
Variación porcentual						
Ene 06/Dic 05	33,0	12,8	-31,0	15,9	-3,8	54,4
Ene 06/ene 05	32,5	20,5	-13,7	7,5	72,8	42,4

Fuente: Dirección General de Estadística y Censos con datos de la D.G.F.O. y C. (G.C.B.A.).

Cuadro 12 Permisos de construcción solicitados según destino. Total, Construcciones nuevas y Ampliaciones (en número de permisos y variación porcentual). Ciudad de Buenos Aires. Agosto de 2005 / enero 2006

Período	Univivienda			Multivivienda			Otros destinos		
	Total	C. nuevas	Ampliac.	Total	C. nuevas	Ampliac.	Total	C. nuevas	Ampliac.
2005 Agosto	39	14	25	120	94	26	49	27	22
Septiembre	28	12	16	111	87	24	41	29	12
Octubre	22	8	14	88	66	22	41	25	16
Noviembre	36	14	22	138	104	34	50	35	15
Diciembre	39	16	23	144	116	28	60	41	19
2006 Enero	34	15	19	142	114	28	42	31	11
Variación porcentual									
Ene 06/dic 05	-12,8	-6,3	-17,4	-1,4	-1,7	0,0	-30,0	-24,4	-42,1
Ene 06/ene 05	-10,5	7,1	-20,8	25,7	29,5	12,0	10,5	10,7	10,0

Fuente: Dirección General de Estadística y Censos con datos de la D.G.F.O. y C. (G.C.B.A.).

Cuadro 13 Superficie cubierta de los permisos de construcción solicitados según destino. Total, Construcciones nuevas y Ampliaciones (en m² y variación porcentual). Ciudad de Buenos Aires. Agosto de 2005 / enero 2006

Período	Univivienda			Multivivienda			Otros destinos		
	Total	C. nuevas	Ampliac.	Total	C. nuevas	Ampliac.	Total	C. nuevas	Ampliac.
2005 Agosto	5.829	3.328	2.501	116.409	108.029	8.380	17.812	9.007	8.805
Septiembre	4.996	2.827	2.169	128.333	121.476	6.857	62.385	48.752	13.633
Octubre	3.214	1.957	1.257	86.494	81.584	4.910	63.211	58.841	4.370
Noviembre	5.567	3.368	2.199	240.425	233.126	7.299	25.396	21.115	4.281
Diciembre	7.685	3.659	4.026	159.372	150.301	9.071	35.501	27.822	7.679
2006 Enero	5.899	4.130	1.769	214.674	191.827	22.847	25.190	17.495	7.695
Variación porcentual									
Ene 06/dic 05	-6,8	15,2	-35,5	35,3	25,3	315,5	-2,7	-21,3	111,1
Ene 06/ene 05	-6,8	15,2	-35,5	35,3	25,3	315,5	-2,7	-21,3	111,1

Fuente: Dirección General de Estadística y Censos con datos de la D.G.F.O. y C. (G.C.B.A.).

Empleo privado formal

Esta información proviene de la Encuesta de Indicadores Laborales (EIL), un relevamiento mensual realizado por el Ministerio de Trabajo, Empleo y Seguridad Social de la Nación en conjunto con la Dirección General de Estadística y Censos del Gobierno de la Ciudad de Buenos Aires. Tiene como propósito medir la evolución y características principales del empleo privado formal de la Ciudad de Buenos Aires. El universo de la encuesta comprende al conjunto de las empresas privadas pertenecientes a las actividades secundarias y terciarias localizadas en la Ciudad y que cuentan con un plantel de 10 y más ocupados registrados en el Sistema de Seguridad Social. Para más información ver el Informe de Resultados correspondiente en nuestro Centro de Documentación.

Cuadro 14 Evolución del empleo privado formal. Ciudad de Buenos Aires. Mayo de 2005 / enero de 2006 (Índice diciembre 2001 = 100 y variación porcentual)

Período	Índice base diciembre 2001=100	Variación porcentual		
		Respecto al mes anterior	Respecto a igual mes del año anterior	Respecto a diciembre del año anterior
2005 Mayo	110,5	0,6	10,0	4,9
Junio	110,7	0,2	9,4	5,1
Julio	111,3	0,5	9,4	5,6
Agosto	112,3	0,9	9,5	6,6
Septiembre	113,6	1,1	10,2	7,8
Octubre	114,0	0,4	10,0	8,2
Noviembre	115,5	1,3	10,0	9,7
Diciembre	115,6	0,1	9,7	9,7
2006 Enero	116,2	0,5	9,8	0,5

Nota: las tasas de variación mensuales contienen un desvío estándar estimado en 0,2.

Fuente: Dirección General de Estudio y Formulación de Políticas de Empleo (MTEySS)- Dirección General de Estadística y Censos (G.C.B.A.), sobre la base de EIL/CBA.

Gráfico 5 Evolución del empleo privado formal. Ciudad de Buenos Aires. Enero de 2005 / enero de 2006 (Índice diciembre 2001 = 100)

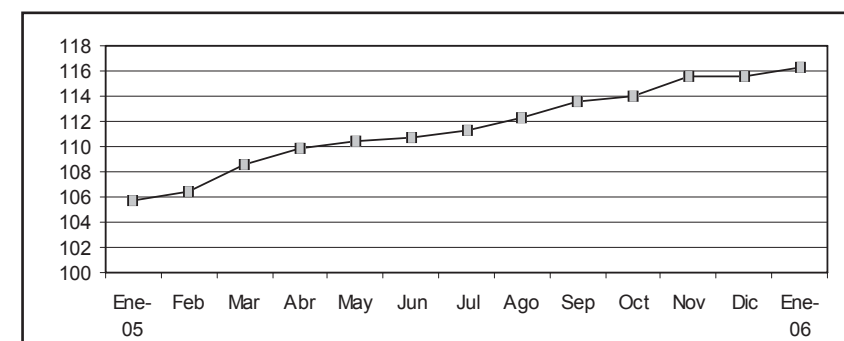

Fuente: Dirección General de Estudio y Formulación de Políticas de Empleo (MTEySS). Dirección General de Estadística y Censos (G.C.B.A.) sobre la base de EIL/CBA.

Encuesta de Ocupación Hotelera

Esta información proviene de la Encuesta de Ocupación Hotelera (EOH), cuyo relevamiento mensual es realizado por la Dirección General de Estadística y Censos del Gobierno de la Ciudad de Buenos Aires a partir de julio de 2002. La EOH releva una muestra de los hoteles de 1 y 2 estrellas, y la totalidad de los establecimientos hoteleros de la ciudad categorizados de 3, 4 y 5 estrellas y apart hoteles. Desde el mes de octubre de 2005, la estructura del sector se presenta en base a los datos relevados por esta Dirección en el Registro Anual de la Encuesta de Ocupación Hotelera (EOH).

Cuadro 15 Tarifa promedio¹ por categoría. Ciudad de Buenos Aires. Diciembre de 2004 / noviembre de 2005 (en pesos)

Período	Total	Categoría					Apart
		1 estrella	2 estrellas	3 estrellas	4 estrellas	5 estrellas	
2004 Diciembre	153,8	53,0	53,7	78,6	110,2	359,8	123,3
2005 Enero	161,4	47,2	50,8	81,0	118,8	333,5	126,1
Febrero	165,5	51,2	52,1	78,8	121,7	347,3	118,7
Marzo	172,0	50,9	51,8	84,1	128,3	357,7	127,1
Abril	169,0	51,2	53,0	85,9	126,4	349,3	120,2
Mayo	164,1	51,7	54,5	83,7	125,2	332,9	124,5
Junio	162,6	52,8	54,1	84,8	123,0	330,2	122,7
Julio	160,4	59,1	60,7	90,1	128,8	306,3	133,6
Agosto	162,9	47,9	60,9	92,7	132,0	339,6	134,7
Septiembre	170,6	57,9	62,7	92,7	137,1	365,7	120,9
Octubre	183,6	54,8	64,5	98,0	144,0	401,3	134,0
Noviembre ²	195,1	55,4	65,2	98,8	152,8	431,8	136,0

¹ Se refiere al precio de una habitación doble standard con baño privado. El precio está expresado en pesos y no incluye el Impuesto al Valor Agregado. Los valores representan el promedio, ponderado por las habitaciones ocupadas, de las tarifas efectivamente cobradas.

² Valores provisorios.

Nota: los promedios del año 2005 fueron recalculados debido a cambios metodológicos.

Fuente: Dirección General de Estadística y Censos (G.C.B.A.).

Cuadro 16 Tasa de ocupación de habitaciones¹ por categoría. Ciudad de Buenos Aires. Diciembre de 2004 / noviembre de 2005 (en porcentaje)

Período	Total	Categoría					Apart
		1 estrella	2 estrellas	3 estrellas	4 estrellas	5 estrellas	
2004 Diciembre	64,5	36,6	48,7	59,9	69,7	72,4	72,9
2005 Enero	56,2	37,2	42,6	51,4	60,4	65,6	55,6
Febrero	64,7	41,1	47,4	57,2	71,3	74,9	68,6
Marzo	70,1	49,4	55,4	67,7	78,7	72,2	72,4
Abril	66,1	44,7	52,5	63,0	73,5	70,1	68,4
Mayo	60,8	42,6	48,1	60,1	69,9	60,5	60,5
Junio	61,6	46,8	54,0	62,2	73,3	54,6	58,7
Julio	68,3	51,5	62,0	70,5	78,7	58,9	74,2
Agosto	67,4	48,9	55,6	68,6	75,7	64,9	70,4
Septiembre	73,8	48,0	52,8	72,7	81,6	80,9	73,1
Octubre	73,1	46,2	53,0	76,7	78,3	80,6	68,2
Noviembre ²	79,9	49,7	57,1	78,8	86,6	91,7	72,6

¹ Es la relación entre las habitaciones ocupadas y las habitaciones disponibles. Surge de dividir la cantidad de las primeras sobre la cantidad de las segundas.

² Valores provisorios.

Nota: los promedios del año 2005 fueron recalculados debido a cambios metodológicos.

Fuente: Dirección General de Estadística y Censos (G.C.B.A.).

Actividad Comercial

Se incluye aquí información de las ventas en supermercados y centros de compras. Las ventas totales corresponden al monto total en pesos de las ventas efectuadas a lo largo de cada mes, valuadas al precio de venta en el establecimiento vendedor, incluyendo IVA y neto de bonificaciones o descuentos de cualquier tipo. No se incluyen cargos ni intereses por financiación. La evolución de las series, muestra una alta sensibilidad según el número de fines de semana del mes, y otros factores estacionales tales como festividades, feriados, pagos de aguinaldo, etc.

Con el objeto de aislar el efecto de las variaciones en los precios, se incluyen ambas series a valores constantes, expresadas como índices en base 1997=100. Para su cálculo se utilizan los índices de precios suministrados por INDEC, elaborados para este fin.

Ventas en Supermercados

Corresponde a la actividad de las empresas de supermercados que cuentan por lo menos con alguna boca de expendio cuya superficie de venta supere los 300m².

Las ventas en diciembre de 2005, fueron realizadas a través de 349 bocas de expendio.

Gráfico 6 Supermercados. Ventas totales en la Ciudad de Buenos Aires. Enero / diciembre de 2005 (en miles de pesos para valores corrientes e Índice 1997=100 para valores constantes)

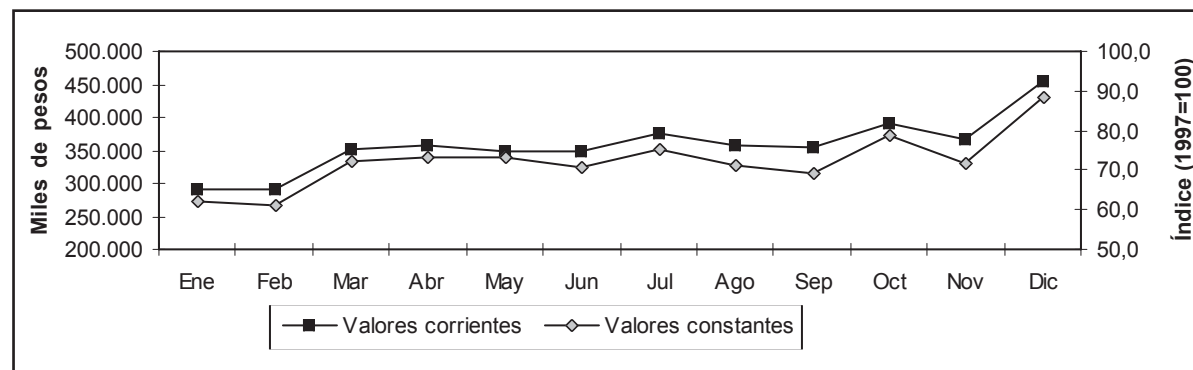

Fuente: Encuesta de Supermercados. INDEC.

Ventas en Centros de Compras (shopping)

Corresponde a la actividad de los Centros de Compras ubicados en la Ciudad de Buenos Aires. Se incluyen las ventas en aquellos locales que desarrollan una actividad comercial cuya medición sea factible (en términos de volúmenes de venta), sin considerarse las actividades no estrictamente comerciales (bancos, correos, etc.) ni las góndolas o stands. Tampoco se consideran las ventas de los supermercados que se ubican dentro de los centros de compras.

En diciembre de 2005 las ventas fueron realizadas en 14 centros de compras a través de 1149 locales activos.

Gráfico 7 Centros de Compras (shopping). Ventas totales en la Ciudad de Buenos Aires Enero /diciembre de 2005 (en miles de pesos para valores corrientes e Índice=100 para valores constantes)

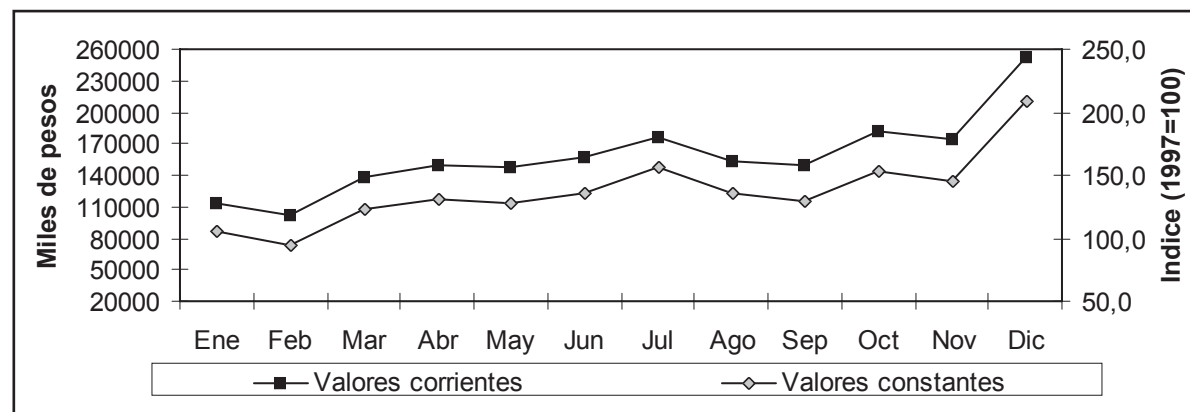

Fuente: Encuesta de Centros de Compras. INDEC.

Cuadro 17 Ventas totales efectuadas en Supermercados y Centros de Compras (shopping) de la Ciudad de Buenos Aires. Enero/diciembre de 2005 (en miles de pesos para valores corrientes, Índice 1997=100 para valores constantes y variación porcentual)

	Supermercados		Centros de compras	
	Corrientes	Constantes	Corrientes	Constantes
	miles de pesos	Índice 1997=100	miles de pesos	Índice 1997=100
2005				
Enero	292.080	62,0	112.850	105,0
Febrero	289.975	61,0	100.969	94,9
Marzo	350.188	72,2	137.165	123,2
Abril	356.362	73,3	149.276	130,9
Mayo	349.486	73,3	146.990	128,2
Junio	347.771	70,7	156.631	136,3
Julio	376.643	75,5	176.474	157,1
Agosto	358.536	71,1	152.593	135,7
Septiembre	354.215	69,2	149.258	128,8
Octubre	391.899	78,8	182.780	153,8
Noviembre	368.170	71,6	174.704	145,2
Diciembre	453.192	88,4	252.095	208,1
Variación porcentual:				
Diciembre 2005 resp. noviembre 2005	23,1	23,5 ¹	44,3	43,3 ¹
Diciembre 2005 resp. diciembre 2004	12,4	1,5 ¹	28,4	15,1 ¹
Acum ene/dic 2005 resp. ene/dic 2004	12,5	3,7 ¹	27,2	13,9 ¹

¹ Las variaciones porcentuales se calculan sobre los valores absolutos.

Fuente: Supermercados: Encuesta de Supermercados. INDEC. Centros de Compras: Encuesta de Centros de Compras. INDEC.

Producto Bruto Geográfico

El Producto Bruto de una jurisdicción determinada equivale, con algunos ajustes, a la suma de los valores agregados de las unidades productivas residentes en ella. Para facilitar la asignación geográfica de las actividades económicas se toma como unidad de observación a los establecimientos y locales y no a las empresas. El Producto Bruto de una provincia u otro ámbito territorial determinado, calculado a partir de esta nueva unidad de observación se denomina Producto Bruto Geográfico.

Cuadro 18 Producto Bruto Geográfico a precios de productor y Valor Agregado Bruto a precios básicos¹ según categorías de la ClaNAE². Precios constantes de 1993 y precios corrientes. Ciudad de Buenos Aires. Años 2003 / 2004 y variación porcentual (en miles de pesos)

Categoría	Constantes			Corrientes		
	Valor Agregado 2003	Valor Agregado 2004	Variación porcentual	Valor Agregado 2003	Valor Agregado 2004	Variación porcentual
Producto Bruto Geográfico a precios de productor	56.127.030	60.890.336	8,5%	84.058.387	100.455.155	19,5%
Impuestos específicos	279.259	269.485	-3,5%	153.938	164.416	6,8%
Total	55.847.771	60.620.850	8,5%	83.904.449	100.290.739	19,5%
Agricultura, ganadería, caza y silvicultura	182.224	207.464	13,9%	396.538	464.026	17,0%
Pesca y servicios conexos	10.786	12.319	14,2%	25.795	30.183	17,0%
Explotación de minas y canteras	694.110	674.051	-2,9%	2.086.318	2.111.957	1,2%
Industria manufacturera	8.479.878	9.418.762	11,1%	17.243.923	20.308.522	17,8%
Electricidad, gas y agua	773.016	971.657	25,7%	768.249	1.050.034	36,7%
Construcción	1.317.789	1.977.051	50,0%	1.744.560	2.991.382	71,5%
Comercio	6.187.475	6.988.750	12,9%	9.159.046	10.773.311	17,6%
Servicios de hotelería y restaurantes	2.642.237	2.943.517	11,4%	3.599.565	4.601.175	27,8%
Servicio de transporte, de almacenamiento y de comunicaciones	5.894.860	6.995.004	18,7%	9.196.638	11.901.295	29,4%
Intermediación financiera y otros servicios financieros	7.420.065	6.828.358	-8,0%	10.826.732	12.622.989	16,6%
Servicios inmobiliarios, empresariales y de alquiler	10.277.505	10.842.491	5,5%	14.686.071	17.195.717	17,1%
Administración pública, defensa y seguridad social obligatoria	2.728.609	2.870.199	5,2%	4.557.844	5.081.514	11,5%
Enseñanza	2.023.767	2.134.570	5,5%	2.139.195	2.465.657	15,3%
Servicios sociales y de salud	2.890.203	3.070.970	6,3%	3.043.919	3.600.711	18,3%
Servicios comunitarios, sociales y personales n.c.p.	2.855.028	3.179.302	11,4%	2.864.264	3.468.598	21,1%
Servicios de hogares privados que contratan servicio doméstico	1.470.220	1.506.385	2,5%	1.565.792	1.623.668	3,7%

¹ Precios de productor menos impuestos específicos.

² Clasificación Nacional de Actividades Económicas 1997.

Nota: Las cifras presentadas varían con respecto a otras publicaciones relacionadas, debido a que, a partir de la introducción de cambios en la metodología de cálculo de los sectores Industria, Construcción e Intermediación Financiera, se modifican los respectivos resultados sectoriales. Fuente: Dirección General de Estadística y Censos.

Salud

Atención Médica de Emergencias

Aquí se presenta información sobre auxilios médicos prestados por el Sistema de Atención Médica de Emergencias de la Secretaría de Salud del Gobierno de la Ciudad de Buenos Aires - SAME -

Cuadro 19 Auxilios médicos prestados por año según establecimiento. Ciudad de Buenos Aires. Años 1990 - 1995 - 1998/2005

Establecimiento	1990	1995	1998	1999	2000	2001	2002	2003	2004	2005
Total	109.350	152.225	186.588	191.017	195.798	196.170	213.464	215.921	207.661	211.227
Álvarez	7.461	9.357	11.633	11.958	12.656	12.903	14.148	14.025	12.921	12.734
Argerich	11.675	13.929	17.358	18.115	18.567	18.318	19.480	19.768	18.186	18.913
Durand	11.244	13.230	15.634	16.607	17.075	16.596	18.935	18.349	15.779	15.907
Fernández	11.530	15.447	19.627	19.086	14.972	14.600	14.757	15.776	15.918	16.308
Penna	7.933	11.602	14.704	15.036	16.533	16.738	17.809	17.716	16.399	15.867
Piñero	9.459	12.920	17.199	17.690	18.543	18.366	20.296	19.905	17.798	18.327
Pirovano	10.367	14.397	17.279	17.228	17.070	17.432	18.908	19.121	17.020	16.397
Ramos Mejía	13.300	17.795	23.264	24.442	24.532	24.821	26.387	26.858	24.644	23.829
Rivadavia	-	-	-	-	4.492	5.095	6.161	5.803	5.587	4.217
Santojanni	9.036	10.129	12.538	12.693	12.918	13.215	15.127	15.235	13.591	13.976
Tornú	-	6.081	7.556	7.592	7.462	6.968	8.345	8.401	7.400	7.219
Vélez Sársfield	6.258	6.917	8.569	8.978	8.548	9.023	9.656	10.158	9.375	8.788
Zubizarreta	4.534	5.184	6.306	6.179	6.160	6.534	6.868	7.436	6.887	6.121
Zona 1-2-3-4 ¹	667	6.114	5.768	5.810	6.298	6.090	7.804	7.856	7.458	7.575
Zona 5-6-7-8 ²	624	4.205	3.178	3.770	4.003	3.660	2.507	2.944	2.990	2.302
U.C.M.	154	32	90	74	97	218	151	249	94	97
Centro 3	718	4.301	4.829	4.751	4.967	4.677	5.011	5.384	5.285	4.818
U.P.M.	110	585	1.056	1.008	905	919	1.114	937	1.422	1.102
Otros	4.280	-	-	-	-	-	-	-	8.907	16.730

¹ Las zonas 1, 2, 3 y 4 se agrupan por tener su radio en el microcentro de la Ciudad.

² Las zonas 5, 6, 7 y 8 se agrupan ya que se encuentran en la periferia de la ciudad; se incorporaron a partir del año 1994.

Nota: UCM: Unidad Coronaria Móvil. UPM: Unidad Psiquiátrica Móvil.

Fuente: Dirección General de Estadística y Censos (G.C.B.A.) sobre la base de datos de la Dirección Sistema de Atención Médica de Emergencia (S.A.M.E.). Secretaría de Salud.

Publicaciones del mes

Publicaciones anuales

Encuesta Anual de Hogares de la Ciudad de Buenos Aires 2004. Aspectos Demográficos

Informe de Resultados:

- (231) Encuesta de indicadores laborales. Módulo especial anual. Relaciones laborales
- (232) Índice de precios al consumidor (datos de noviembre 2005)
- (233) Encuesta de Indicadores Laborales (datos de noviembre de 2005)
- (234) Índice de precios al consumidor (datos de diciembre 2005)
- (235) Estadística de Edificación (datos de diciembre de 2005)
- (236) Encuesta de Indicadores Laborales (datos de diciembre de 2005)
- (237) Indicador trimestral de la construcción (datos del 3° trimestre 2005)
- (238) Ingresos de la población residente en la Ciudad de Buenos Aires (datos de 3° trimestre de 2005)