



ISSN: 1514-0636

**gobBsAs**

SECRETARIA DE HACIENDA Y FINANZAS

# **SEC *informa***

Sistema Estadístico de la Ciudad

---

**Diciembre 2004**

---

<b>Presentación</b>	2
<b>Indicadores económicos de coyuntura</b>	2
Recaudación impositiva	2
Empleo privado formal	5
Actividad comercial	6
Ventas en supermercados	6
Ventas en centros de compra (shoppings)	6
Recaudación y circulación por autopistas	8
Mercado inmobiliario	8
Encuesta industrial mensual	9
Índice de precios al consumidor de la Ciudad de Buenos Aires	11
Encuesta de ocupación hotelera	13
Actividad de la construcción en la Ciudad de Buenos Aires	15
<b>Desarrollo social</b>	17
<b>Cultura</b>	18
<b>Publicaciones del mes</b>	19

---

**Dirección General de Estadística y Censos**

---

Av. San Juan 1340 - (1148) Buenos Aires - Tel.: 4307-3547 Tel/fax: 4307-5661, e-mail:  
bibdgeyc@buenosaires.gov.ar

# Presentación

El balance del 2004, que como corresponde hay que hacer en estas fechas, presenta un saldo de intenso trabajo, con perspectivas de incrementarse en el 2005.

Se puede contabilizar en el haber de esta Dirección General, la realización por tercer año consecutivo, de la **Encuesta Anual de Hogares** valiosa herramienta de diagnóstico y gestión de las políticas públicas, que prosigue consolidándose como relevamiento destacado de la Ciudad. Los otros relevamientos en marcha, también se consolidan y aportan a la descripción de Buenos Aires desde variados ángulos. Hablamos de la Encuesta hotelera, de la Encuesta Industrial Mensual y Anual; de las Estadísticas de Edificación; de la Encuesta de Indicadores Laborales; del Directorio de Unidades Económicas; de la Encuesta a los Pueblos Indígenas; de la Encuesta de Gastos de los Hogares, recientemente inaugurada.

Continúa en página 20

## Indicadores económicos de coyuntura Recaudación Impositiva

Comprende la recaudación de los principales impuestos y las tasas correspondientes al Gobierno de la Ciudad de Buenos Aires. Se presenta en forma separada la recaudación sobre los Ingresos Brutos, por su fuerte peso en el total de la recaudación, y porque permite una aproximación a la evolución de la actividad económica de la Ciudad. En cada actividad están agregados los tres tipos de convenio existentes: Convenio Multilateral, Contribuyentes Locales y Agentes de Retención.

**Gráfico 1** Recaudación Impositiva del Gobierno de la Ciudad de Buenos Aires. Diciembre de 2002 / noviembre de 2003 y Diciembre de 2003 / noviembre de 2004. Ciudad de Buenos Aires (en miles de pesos)

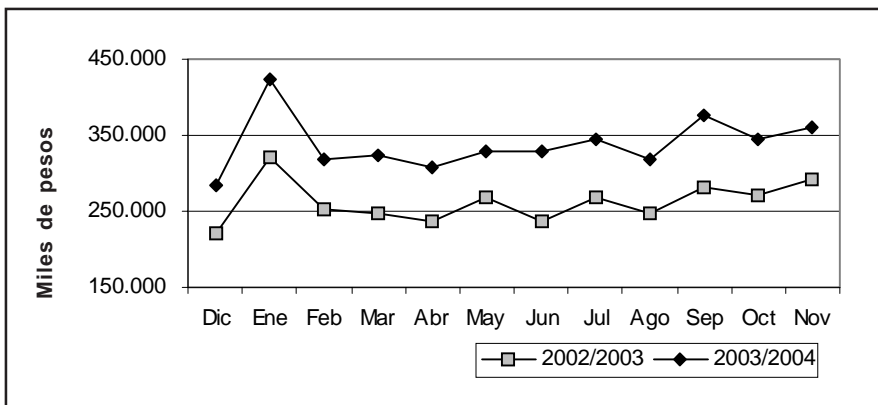

**Fuente:** Dirección General de Estadística y Censos (G.C.B.A.), en base a datos de la Dirección General de Rentas (G.C.B.A.).

**Cuadro 1** Recaudación Impositiva del Gobierno de la Ciudad de Buenos Aires. Diciembre de 2003 / noviembre de 2004. Total general y por principales impuestos (en pesos y variación porcentual)

	Total	Impuesto sobre ingresos brutos	Alumbrado barrido y limpieza	Patentes de vehículos	Contribución por publicidad	Ley de sellos	Planes de facilidades	Gravámenes varios y otros
<b>2003</b>								
Diciembre	<b>288.465.814</b>	199.243.081	23.990.199	37.341.073	1.549.975	3.220.391	22.240.759	880.336
<b>2004</b>								
Enero	<b>424.853.919</b>	237.065.717	146.878.691	14.086.415	729.537	3.259.755	22.490.563	343.241
Febrero	<b>318.789.164</b>	209.353.282	22.727.180	64.943.001	136.318	4.450.081	16.912.894	266.408
Marzo	<b>322.762.834</b>	201.278.338	67.334.388	18.026.588	2.244.441	4.111.968	28.939.476	827.635
Abril	<b>308.408.895</b>	226.390.929	18.005.901	31.879.999	664.350	7.121.371	24.089.649	256.696
Mayo	<b>327.837.885</b>	210.485.534	71.313.103	12.592.732	260.372	7.439.924	25.385.076	361.144
Junio	<b>327.798.465</b>	229.176.354	24.399.165	36.760.875	1.667.427	6.520.853	28.268.142	1.005.649
Julio	<b>344.260.595</b>	231.887.063	62.611.959	14.280.033	462.455	9.349.445	25.341.187	328.453
Agosto	<b>317.893.507</b>	236.760.534	16.615.302	32.292.310	266.664	7.090.870	24.319.660	548.167
Septiembre	<b>375.317.344</b>	254.453.080	72.301.852	14.553.448	2.451.656	6.167.794	24.644.244	745.272
Octubre	<b>343.851.353</b>	252.466.985	21.038.687	37.926.403	454.458	7.471.589	24.151.662	341.568
Noviembre	<b>361.746.807</b>	247.187.681	67.750.799	16.681.705	200.157	6.428.552	22.503.867	993.947
<b>Variación porcentual:</b>								
Noviembre 2004 resp. noviembre 2003	<b>22,94</b>	23,2	11,4	19,1	41,9	151,6	42,3	243,1
Acum. Ene/Nov 2004 resp. Ene/Nov 2003	<b>28,25</b>	28,3	13,0	12,7	34,9	282,2	75,9	31,3

**Nota:** dado que el vencimiento de varios impuestos no es mensual no corresponde realizar la comparación octubre / septiembre de 2004. **Fuente:** Dirección General de Estadística y Censos (G.C.B.A.), en base a datos de la Dirección General de Rentas (G.C.B.A.).

**Cuadro 2** Recaudación impositiva sobre los Ingresos Brutos. Ciudad de Buenos Aires. Total general y por rama de actividad. Diciembre de 2003 / noviembre de 2004 (en pesos y variación porcentual)

	Total	Comercio por mayor	Comercio por menor	Restaurantes y hoteles	Transporte Almacén. y comun.	Estab.Financ., seguros, inmuebles, serv. Téc. y prof.	Resto de actividades
<b>2003</b>							
Diciembre	<b>197.985.119</b>	23.666.474	14.728.695	2.891.763	22.597.441	69.668.131	64.432.614
<b>2004</b>							
Enero	235.324.806	26.851.547	18.978.533	4.234.212	25.625.293	86.301.675	73.333.546
Febrero	187.274.546	20.210.415	14.707.151	2.877.328	23.968.601	69.031.120	56.479.932
Marzo	187.621.137	20.211.352	14.839.218	3.261.923	24.720.740	66.619.313	57.968.591
Abril	215.497.827	25.244.438	16.639.611	3.823.884	25.004.224	76.085.819	68.699.851
Mayo	199.142.495	22.219.572	16.064.421	3.529.847	24.171.859	71.397.837	61.758.959
Junio	224.297.999	24.326.913	17.063.397	3.559.235	26.124.672	79.333.816	73.889.965
Julio	226.997.985	25.895.420	17.416.125	3.427.495	26.013.163	77.913.969	76.331.814
Agosto	233.501.282	26.706.904	17.759.488	4.011.426	27.078.906	78.939.464	79.005.094
Septiembre	251.260.089	26.192.404	17.674.259	3.900.784	27.950.862	77.496.298	98.045.482
Octubre	226.997.985	25.895.420	17.416.125	3.427.495	26.013.163	77.913.969	76.331.814
Noviembre	245.059.332	25.321.596	21.728.420	4.472.635	30.834.717	76.113.684	86.588.281
<b>Variación porcentual:</b>							
Noviembre 2004 resp. octubre de 2004	8,0	-2,2	24,8	30,5	18,5	-2,3	13,4
Noviembre 2004 resp. noviembre 2003	26,3	12,2	41,6	39,1	36,4	11,7	39,2
Acum. Ene/nov 2004 resp. Ene/nov 2003	25,9	19,2	24,8	26,9	27,4	23,4	30,8

**Nota:** la diferencia en la información sobre Ingresos Brutos suministrada en este cuadro con respecto al anterior, se debe a que la misma es tomada en otra etapa de procesamiento. Por lo tanto estos datos deben ser tomados sólo como indicativos.

A partir de noviembre de 2004 se modificó el clasificador de actividades pasando a utilizar el NAECBA. En los próximos meses se publicará la serie con la desagregación que se ajusta al nuevo nomenclador. En el presente informe se reproduce la vieja apertura con la excepción de la correspondiente a "Servicios comunales, sociales y personales" que se incluye en el agregado "Resto de actividades"

**Fuente:** Dirección General de Estadística y Censos (G.C.B.A.), en base a datos de la Dirección General de Rentas (G.C.B.A.).

## Empleo privado formal

Esta información proviene de la Encuesta de Indicadores Laborales (EIL), un relevamiento mensual realizado por la Dirección General de Estadística y Censos del Gobierno de la Ciudad de Buenos Aires en conjunto con el Ministerio de Trabajo, Empleo y Seguridad Social de la Nación. Tiene como propósito medir la evolución y características principales del empleo asalariado formal privado de la Ciudad de Buenos Aires. El universo de la encuesta comprende al conjunto de las empresas privadas pertenecientes a las actividades secundarias y terciarias localizadas en la Ciudad y que cuentan con un plantel de 10 y más ocupados registrados en el Sistema de Seguridad Social. Para más información ver el Informe de Resultados correspondiente en nuestro Centro de Documentación.

**Cuadro 3** Evolución del empleo formal y privado.Ciudad de Buenos Aires.  
Mayo de 2004 / noviembre de 2004 (Índice mayo 2000 = 100 y variación porcentual)

Período	Índice base mayo 2000=100	Variación porcentual		
		Respecto al mes anterior	Respecto a igual mes del año anterior	Respecto a diciembre del año anterior
<b>2004</b>				
Mayo	93,1	0,4	6,2	1,6
Junio	93,8	0,8	6,5	2,4
Julio	94,3	0,5	5,5	2,9
Agosto	95,0	0,8	6,0	3,7
Septiembre	95,5	0,5	5,6	4,3
Octubre	96,1	0,6	5,9	4,9
Noviembre	97,3	1,3	6,8	6,3

**Nota:** las tasas de variación mensuales contienen un desvío estándar estimado en 0,2.

**Fuente:** Dirección General de Estudios y Formulación de Políticas de Empleo (MTEySS) - Dirección General de Estadística y Censos (G.C.B.A), sobre la base de EIL/CBA.

**Gráfico 2** Evolución del empleo formal y privado.Ciudad de Buenos Aires.  
Diciembre de 2003 / noviembre de 2004 (Índice mayo 2000 = 100)

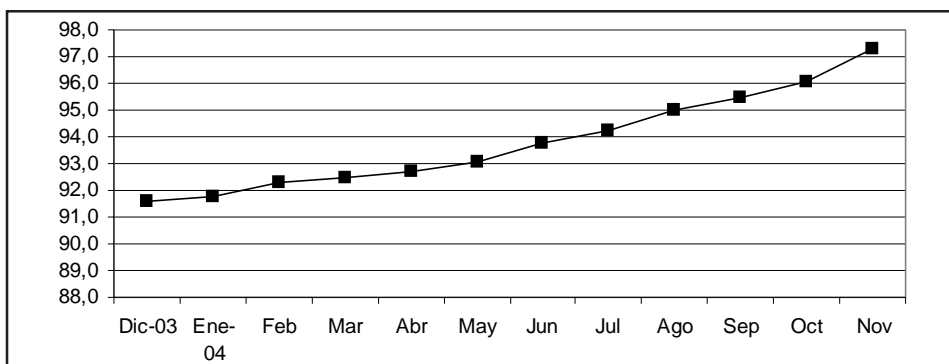

**Fuente:** Dirección General de Estudios y Formulación de Políticas de Empleo (MTEySS).  
Dirección General de Estadística y Censos (G.C.B.A.) sobre la base de EIL/CBA.

## Actividad Comercial

Se incluye aquí información de las ventas en supermercados y centros de compras. Las ventas totales corresponden al monto total en pesos de las ventas efectuadas a lo largo de cada mes, valuadas al precio de venta en el establecimiento vendedor, incluyendo IVA y neto de bonificaciones o descuentos de cualquier tipo. No se incluyen cargos ni intereses por financiación.

La evolución de las series, muestra una alta sensibilidad según el número de fines de semana del mes, y otros factores estacionales tales como festividades, feriados, pagos de aguinaldo, etc. Con el objeto de aislar el efecto de las variaciones en los precios, se incluyen ambas series a valores constantes, expresadas como índices en base 1997=100. Para su cálculo se utilizan los índices de precios suministrados por INDEC, elaborados para este fin.

### Ventas en Supermercados

Corresponde a la actividad de las empresas de supermercados que cuentan por lo menos con alguna boca de expendio cuya superficie de venta supere los 300m<sup>2</sup>.

Las ventas en octubre de 2004, fueron realizadas a través de 340 bocas de expendio.

**Gráfico 3** Supermercados. Ventas totales en la Ciudad de Buenos Aires. Noviembre de 2003 / octubre de 2004 en miles de pesos para valores corrientes e Índice 1997=100 para valores constantes)

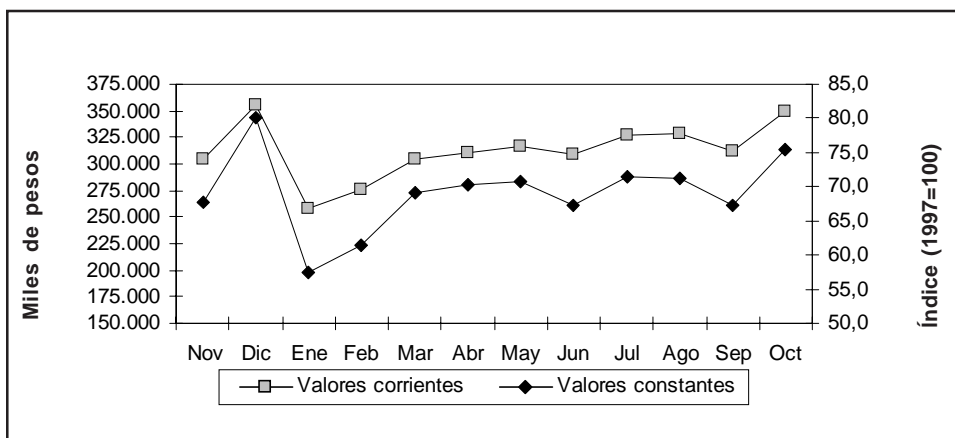

Fuente: Encuesta de Supermercados. INDEC.

### Ventas en Centros de Compras (shopping)

Corresponde a la actividad de los Centros de Compras ubicados en la Ciudad de Buenos Aires. Se incluyen las ventas en aquellos locales que desarrollan una actividad comercial cuya medición sea factible (en términos de volúmenes de venta), sin considerarse las actividades no estrictamente comerciales (bancos, correos, etc.) ni las góndolas o stands. Tampoco se consideran las ventas de los supermercados que se ubican dentro de los centros de compras.

En octubre de 2004 las ventas fueron realizadas en 14 centros de compras a través de 1124 locales activos.

**Gráfico 4** Centros de compras (shopping). Ventas totales en la Ciudad de Buenos Aires Noviembre de 2003/octubre de 2004 (en miles de pesos para valores corrientes e Índice=100 para valores constantes)

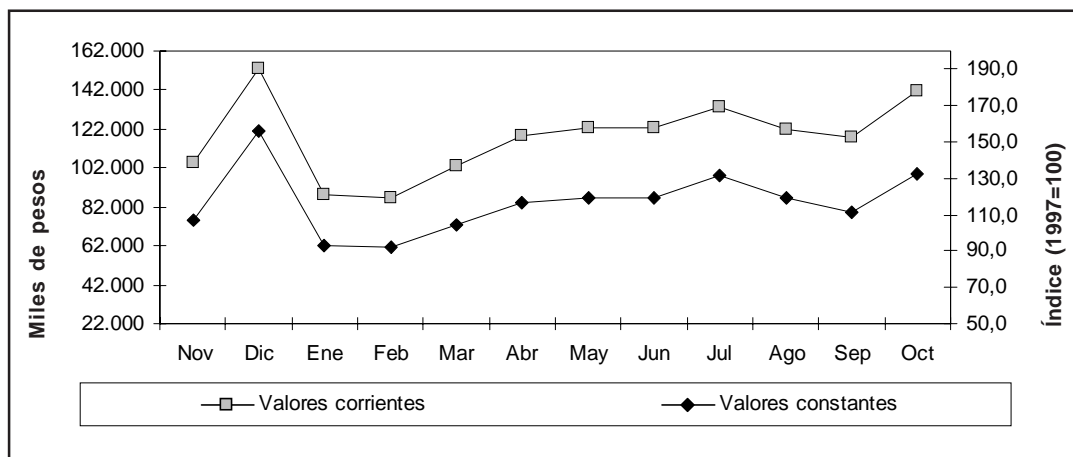

Fuente: Encuesta de Centros de Compras. INDEC.

**Cuadro 4** Ventas totales efectuadas en supermercados y centros de compras (shopping) de la Ciudad de Buenos Aires. Noviembre de 2003 / octubre de 2004 (en miles de pesos para valores corrientes, Índice 1997=100 para valores constantes y variación porcentual)

	Supermercados		Centros de compras	
	Corrientes	Constantes	Corrientes	Constantes
	miles de pesos	Índice 1997=100	miles de pesos	Índice 1997=100
<b>2003</b>				
Noviembre	303.853	67,8	104.747	107,4
Diciembre	355.511	80,2	153.028	156,2
<b>2004</b>				
Enero	257.573	57,4	88.214	92,6
Febrero	276.020	61,4	86.724	92,0
Marzo	304.370	69,1	103.438	104,0
Abril	311.215	70,2	118.457	117,0
Mayo	316.087	70,7	123.061	119,7
Junio	308.969	67,3	122.802	119,0
Julio	327.160	71,4	133.461	131,6
Agosto	328.847	71,1	121.487	118,9
Septiembre	312.489	67,2	117.399	111,7
Octubre	349.959	75,4	141.351	132,4
<b>Variación porcentual:</b>				
Octubre 2004 resp.setiembre 2004	12,0	12,2 <sup>1</sup>	20,4	18,6 <sup>1</sup>
Octubre 2004 resp. octubre 2003	15,6	8,5 <sup>1</sup>	29,8	18,8 <sup>1</sup>
Acum ene/octubre 2004 resp. ene/octubre 2003	7,0	5,8 <sup>1</sup>	30,9	22,2 <sup>1</sup>

<sup>1</sup>Las variaciones porcentuales se calculan sobre los valores absolutos.

Fuente: Supermercados: Encuesta de Supermercados. INDEC. Centros de Compras: Encuesta de Centros de Compras. INDEC.

## Recaudación y Circulación por Autopistas

Los datos corresponden a las autopistas que tienen puestos de peaje dentro de la Ciudad de Buenos Aires. Los datos de circulación reflejan la cantidad de vehículos pasantes, incluyendo a todos aquellos exentos de pago como ambulancias, policía, bomberos, gendarmería, y servicio penitenciario. Los datos de recaudación incluyen los pagos por: pago de peajes en efectivo, telepeajes, estacionamientos (concesiones) y alquiler de "bajo autopistas".

**Cuadro 5** Autopistas. Recaudación y circulación. Ciudad de Buenos Aires. Junio / noviembre de 2004 (en pesos y número de vehículos)

	Recaudación	Circulación
<b>2004</b>	Pesos	Vehículos
Junio	12.320.079	7.159.154
Julio	12.448.936	7.371.292
Agosto	12.298.048	7.427.348
Septiembre	13.444.562	7.616.787
Octubre	13.423.346	7.805.039
Noviembre	13.609.929	7.997.625
<b>Variación porcentual:</b>		
Noviembre 2004 resp. octubre de 2004	1,4	2,5
Noviembre 2004 resp. noviembre 2003	39,3	15,3
Acum. Ene/nov 2004 resp. Ene/nov 2003 <sup>1</sup>	36,8	16,2

<sup>1</sup> Debido a que temporariamente no se cuenta con información para el mes de febrero de 2003 sobre recaudación y circulación de la "autopista A. Illía" para realizar la comparación del acumulado interanual, se decidió excluir la de febrero de 2004, con el objetivo de hacer comparables dichos períodos.

Así mismo se menciona que el dato de enero de 2003 para la autopista A. Illía fue brindado por la empresa Covimert.

**Nota:** a partir de marzo de 2003, para la autopista A. Illía se produjo una reducción en el monto del peaje de las diferentes categorías de vehículos.

**Fuente:** Dirección General de Estadística y Censos (G.C.B.A.), en base a datos de AUSA.

## Mercado Inmobiliario

Se incluye la información de las escrituras, hipotecas y actos judiciales transferenciales de dominio (propiedad), que fueron anotadas en el Registro de la Propiedad Inmueble de la Ciudad de Buenos Aires. Estos datos permiten una aproximación a la evolución del mercado inmobiliario.

**Cuadro 6** Mercado inmobiliario. Escrituras y actos judiciales anotados en el Registro de la Propiedad Inmueble. Ciudad de Buenos Aires. Junio / noviembre de 2004 (en cantidad y variación porcentual)

	Actos notariales			Actos judiciales transf. de dom.
	Total	Escrituras traslativas de dominio	Hipotecas	
<b>2004</b>				
Junio	<b>8.092</b>	7.681	411	1.577
Julio	<b>8.010</b>	7.601	409	1.566
Agosto	<b>7.646</b>	7.199	447	1.441
Septiembre	<b>7.850</b>	7.372	478	1.655
Octubre	<b>6.829</b>	6.458	371	1.435
Noviembre	<b>7.811</b>	7.371	440	1.793
<b>Variación porcentual:</b>				
Noviembre 2004 resp. octubre de 2004	<b>14,4</b>	14,1	18,6	24,9
Noviembre 2004 resp. noviembre 2003	<b>10,0</b>	8,2	54,9	18,0
Acum. Ene/nov 2004 resp. Ene/nov 2003	<b>-0,5</b>	-2,6	60,1	8,0

**Fuente:** Dirección General de Estadística y Censos (G.C.B.A.), en base a datos del Registro de la Propiedad Inmueble.



## Encuesta Industrial Mensual

Aquí se presentan datos provisorios de la Encuesta Industrial Mensual (EIM) que tiene por objetivo la medición de la actividad industrial en términos de ventas, producción, ocupación, horas y salarios, con el fin de elaborar indicadores que den cuenta de la evolución coyuntural del sector. Para deflactar los valores corrientes se utilizó la evolución del Índice de Precios Básicos del Productor (IPP), resultando la serie a precios constantes de Octubre de 2001.

La EIM forma parte de un programa de relevamiento a la industria manufacturera que esta Dirección realiza conjuntamente con el Instituto Nacional de Estadística y Censos (INDEC). Tanto el formulario como la metodología de relevamiento y control son iguales a los utilizados por INDEC. Para mayor información, ver el informe de resultados correspondiente en nuestro Centro de Documentación.

**Cuadro 7** Volumen físico de la producción, valor de la producción, personal asalariado, horas trabajadas y salarios brutos. Ciudad de Buenos Aires. I trimestre 2003 / II trimestre 2004 (Índice base IV trimestre 2001 = 100)

Rama de actividad	2003				2004		
	I trimestre	II trimestre	III trimestre	IV trimestre	I trimestre	II trimestre	III trimestre <sup>1</sup>
<b>Volumen físico de la producción</b>							
<b>Total</b>	<b>86,8</b>	<b>97,9</b>	<b>110,3</b>	<b>120,6</b>	<b>109,6</b>	<b>116,7</b>	<b>119,0</b>
Alimentos, bebidas y tabaco	71,7	74,0	82,3	92,1	90,4	85,9	94,5
Textiles y confecciones	130,2	138,6	161,2	171,8	128,9	156,4	163,7
Papel e imprenta	73,1	77,0	91,5	109,5	89,4	94,4	110,0
Prod. químicos excepto medicamentos de uso humano	105,8	117,7	127,8	133,3	133,6	140,4	130,6
Medicamentos de uso humano	70,7	99,5	117,4	116,1	104,2	111,6	112,5
Productos metálicos, maquinaria y equipos	86,2	103,8	108,4	136,0	116,3	139,7	146,1
Otras industrias manufactureras	102,2	110,4	140,0	146,0	123,2	146,1	137,1
<b>Valor de la Producción</b>							
<b>Total</b>	<b>173,1</b>	<b>195,7</b>	<b>218,3</b>	<b>244,4</b>	<b>228,0</b>	<b>248,5</b>	<b>258,2</b>
Alimentos, bebidas y tabaco	142,5	146,6	161,3	187,2	187,5	179,3	193,6
Textiles y confecciones	227,5	256,0	284,6	310,6	241,0	295,5	309,8
Papel e imprenta	114,8	121,1	146,8	187,6	154,8	164,4	193,2
Prod. químicos excepto medicamentos de uso humano	283,8	312,5	330,3	347,0	357,2	385,2	377,2
Medicamentos de uso humano	135,4	190,3	224,3	222,0	200,4	216,7	222,1
Productos metálicos, maquinaria y equipos	175,0	207,1	216,6	274,9	246,6	313,8	339,3
Otras industrias manufactureras	204,6	223,5	285,5	301,7	267,3	337,4	329,7
<b>Personal asalariado</b>	<b>94,0</b>	<b>95,0</b>	<b>96,8</b>	<b>97,5</b>	<b>100,7</b>	<b>102,5</b>	<b>103,7</b>
<b>Horas trabajadas</b>	<b>88,2</b>	<b>98,9</b>	<b>103,5</b>	<b>102,9</b>	<b>98,6</b>	<b>107,3</b>	<b>111,4</b>
<b>Salarios brutos</b>	<b>104,3</b>	<b>105,6</b>	<b>110,6</b>	<b>121,6</b>	<b>137,0</b>	<b>137,3</b>	<b>137,6</b>

<sup>1</sup> Valores provisorios.

**Fuente:** Dirección General de Estadística y Censos (G.C.B.A.).

**Cuadro 8** Venta de producción propia, ingreso por producción, personal asalariado, horas trabajadas y salarios brutos. Valores constantes de octubre 2001 y corrientes. Octubre de 2003 / octubre de 2004 (Índice base octubre 2001 = 100).

Indicadores	2003					2004							
	Oct	Nov	Dic	Ene	Feb	Mar	Abr	May	Jun	Jul	Agos <sup>4</sup>	Sep <sup>4</sup>	Oct <sup>4</sup>
<b>Valores constantes de Octubre 2001</b>													
<b>Venta de producción propia<sup>1</sup></b>	<b>112,6</b>	<b>102,7</b>	<b>113,0</b>	<b>95,4</b>	<b>93,3</b>	<b>113,6</b>	<b>102,9</b>	<b>102,1</b>	<b>108,7</b>	<b>110,8</b>	<b>112,4</b>	<b>117,0</b>	<b>116,9</b>
Alimentos, bebidas y tabaco	95,8	89,0	84,8	88,9	94,9	89,8	81,0	81,0	85,5	88,7	92,1	101,4	105,4
Textiles y confecciones	139,5	103,9	119,7	98,9	92,4	128,2	123,4	122,2	121,1	119,9	123,7	145,9	146,1
Papel e imprenta	103,4	102,5	129,5	75,1	85,4	100,5	87,6	91,6	100,3	107,9	109,4	107,5	118,5
Prod. químicos excepto medicamentos de uso humano	123,5	106,0	131,1	114,1	97,8	130,9	117,7	111,5	121,3	127,1	124,6	125,1	120,9
Medicamentos de uso humano	93,4	89,2	88,7	81,2	85,6	102,5	91,3	97,1	103,4	95,0	94,1	95,5	91,6
Productos metálicos, maquinaria y equipos	144,6	137,0	127,2	109,8	106,5	144,9	134,3	131,6	134,6	138,2	151,0	153,1	151,8
Otras industrias manufactureras	84,4	87,7	89,2	70,6	57,1	99,4	93,6	85,8	93,0	88,2	88,8	104,8	94,0
<b>Ingreso por producción<sup>2</sup></b>	<b>112,5</b>	<b>102,3</b>	<b>113,0</b>	<b>94,9</b>	<b>92,7</b>	<b>112,9</b>	<b>104,5</b>	<b>102,4</b>	<b>109,0</b>	<b>111,1</b>	<b>112,5</b>	<b>117,4</b>	<b>117,0</b>
<b>Valores corrientes</b>													
<b>Venta de producción propia<sup>1</sup></b>	<b>225,8</b>	<b>207,5</b>	<b>230,4</b>	<b>195,5</b>	<b>194,0</b>	<b>238,1</b>	<b>216,1</b>	<b>217,3</b>	<b>232,4</b>	<b>237,2</b>	<b>243,3</b>	<b>255,6</b>	<b>257,7</b>
Alimentos, bebidas y tabaco	192,5	181,6	175,7	184,0	197,3	188,4	170,7	170,5	177,5	182,2	188,8	210,1	218,7
Textiles y confecciones	248,4	186,4	220,3	181,9	173,4	241,4	231,5	230,7	229,2	226,3	234,0	277,2	277,8
Papel e imprenta	176,3	176,0	222,5	129,9	147,8	174,6	151,9	159,7	175,2	188,3	191,8	190,0	209,4
Prod. químicos excepto medicamentos de uso humano	315,1	271,2	338,8	296,1	259,3	348,0	313,5	302,3	332,3	351,9	355,3	365,7	360,6
Medicamentos de uso humano	178,1	170,4	169,3	155,7	164,4	197,0	175,9	188,3	201,2	185,5	185,9	188,9	183,0
Productos metálicos, maquinaria y equipos	289,4	276,2	258,8	225,9	226,1	314,0	292,7	297,3	308,2	318,4	351,2	356,3	356,3
Otras industrias manufactureras	171,4	179,6	183,6	148,7	122,4	218,0	208,1	196,9	217,5	208,3	211,7	251,4	230,4
<b>Ingreso por producción<sup>2</sup></b>	<b>225,4</b>	<b>206,5</b>	<b>230,4</b>	<b>194,5</b>	<b>192,6</b>	<b>236,5</b>	<b>219,5</b>	<b>218,0</b>	<b>232,9</b>	<b>238,0</b>	<b>243,5</b>	<b>256,6</b>	<b>258,0</b>
<b>Personal asalariado</b>	<b>96,3</b>	<b>96,9</b>	<b>97,2</b>	<b>99,2</b>	<b>99,5</b>	<b>100,8</b>	<b>101,0</b>	<b>102,0</b>	<b>101,9</b>	<b>102,1</b>	<b>102,7</b>	<b>103,3</b>	<b>104,0</b>
<b>Horas trabajadas</b>	<b>101,6</b>	<b>97,1</b>	<b>96,3</b>	<b>89,8</b>	<b>86,9</b>	<b>105,4</b>	<b>100,7</b>	<b>102,7</b>	<b>104,0</b>	<b>104,7</b>	<b>106,0</b>	<b>108,0</b>	<b>104,7</b>
<b>Salarios brutos<sup>3</sup> (valores corrientes)</b>	<b>116,4</b>	<b>117,4</b>	<b>129,8</b>	<b>145,1</b>	<b>129,3</b>	<b>134,8</b>	<b>134,1</b>	<b>137,8</b>	<b>138,8</b>	<b>133,7</b>	<b>134,3</b>	<b>133,1</b>	<b>135,2</b>

<sup>1</sup> Venta de producción propia es la venta devengada por el local durante el mes de referencia de los bienes elaborados en el local o mandados a elaborar por terceros, con materia prima propia del local a precio de venta de fábrica. Este dato no incluye IVA, impuestos a los combustibles, ni impuestos internos, pero sí incluye el valor de los subsidios que pudieran tener.

<sup>2</sup> Ingreso por producción incluye la suma de las variables: Venta de bienes producidos con materia prima propia; trabajos industriales realizados para terceros; reparaciones de maquinarias y equipos que pertenecen a terceros.

<sup>3</sup> Salarios brutos incluyen retribuciones por horas normales, horas extra, otros pagos habituales y vacaciones.

<sup>4</sup> Valores provisionarios.

**Fuente:** Dirección General de Estadística y Censos (G.C.B.A.).

**Gráfico 5** Ingreso por producción, personal asalariado y horas trabajadas por el personal asalariado del Sector Industrial de la Ciudad de Buenos Aires. Tasas de variación interanual. Octubre 2003 / Octubre 2004

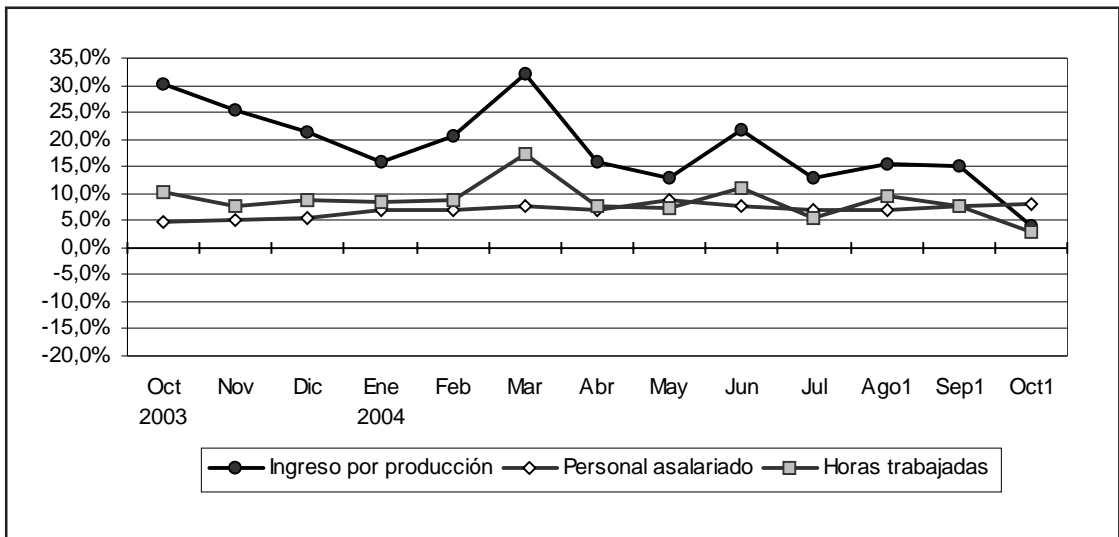

<sup>1</sup> Valores provisorios.

**Nota:** ingreso por producción en valores constantes de octubre de 2001.

**Fuente:** Dirección General de Estadística y Censos (G.C.B.A.).

\* \* \*

## Índice de precios al consumidor de la Ciudad de Buenos Aires

El Índice de Precios al Consumidor de la Ciudad de Buenos Aires, fue calculado por el INDEC en respuesta al requerimiento de esta Dirección General para disponer de un índice de precios específico para esta jurisdicción. El mismo se elaboró utilizando los índices elementales (a nivel de variedad) del IPC-GBA base 1999=100 y la estructura del consumo de los hogares residentes en esa jurisdicción, que surge de la Encuesta Nacional de Gastos de los Hogares (ENGH) '96/97, para los capítulos, grupos y subgrupos de bienes y servicios. Para la selección de productos y sus variedades en cada subgrupo se consideró la composición del consumo de la región metropolitana. Dadas las diferencias significativas que existen entre las estructuras de gastos de los hogares residentes en la Ciudad de Buenos Aires respecto a los hogares residentes en los partidos que integran el Gran Buenos Aires se considera de utilidad presentar también los datos correspondientes al agregado GBA.

Teniendo en cuenta que las muestras de informantes de precios no fueron diseñadas para dar resultados específicos a nivel de la ciudad y que tampoco se cuenta con información estadística sobre localización geográfica de las compras realizadas por los hogares residentes en ella, siendo probable que una parte se haga en negocios situados fuera de esa jurisdicción, se optó por utilizar, en esta primera etapa, los precios medios del Área Metropolitana en su conjunto. Información más detallada puede encontrarse en el informe de resultados N° 160.

**Cuadro 9** Índice de precios al consumidor de la Ciudad de Buenos Aires según capítulos. Noviembre de 2004. Base 1999=100. Índice y variaciones respecto del mes anterior y de diciembre de 2003 y 2001

Nivel general y capítulos	Índice noviembre 2004	Variación noviembre 2004 respecto octubre 2004	Variación noviembre 2004 respecto diciembre 2003	Variación noviembre 2004 respecto diciembre 2001
<b>Nivel general</b>	<b>147,46</b>	<b>0,04</b>	<b>5,7</b>	<b>50,9</b>
Alimentos y bebidas	165,65	-0,14	5,8	71,8
Indumentaria	171,62	0,43	9,7	87,5
Vivienda y servicios básicos	124,81	0,06	6,2	27,4
Equipamiento y mantenimiento del hogar	145,18	0,57	5,0	51,3
Atención médica y gastos para la salud	141,17	0,24	5,8	36,8
Transporte y comunicaciones	137,01	-0,04	3,1	38,3
Esparcimiento	160,34	-0,24	4,8	69,0
Educación	112,67	0,29	7,2	15,4
Otros bienes y servicios	160,58	0,21	7,6	56,9

Fuente: INDEC.

**Cuadro 10** Índice de precios al consumidor de la Ciudad de Buenos Aires según bienes y servicios. Noviembre de 2004. Base 1999=100. Índices y variaciones respecto del mes anterior y de diciembre de 2003 y 2001

Nivel general bienes y servicios	Índice noviembre 2004	Variación noviembre 2004 respecto octubre 2004	Variación noviembre 2004 respecto diciembre 2003	Variación noviembre 2004 respecto diciembre 2001
<b>Nivel general</b>	<b>147,46</b>	<b>0,04</b>	<b>5,7</b>	<b>50,9</b>
Bienes	172,55	-0,10	5,1	81,7
Servicios	127,04	0,21	6,3	27,1

Fuente: INDEC.

**Cuadro 11** Índice de precios al consumidor de la Ciudad de Buenos Aires según bienes y servicios. Base 1999=100. Diciembre 2003 / noviembre 2004

	Nivel general	Bienes	Servicios
<b>2003</b> Diciembre	139,57	164,19	119,53
<b>2004</b> Enero	140,51	163,86	121,49
Febrero	140,71	163,94	121,79
Marzo	141,35	165,50	121,69
Abril	142,65	166,99	122,83
Mayo	143,81	168,27	123,89
Junio	144,60	169,34	124,46
Julio	145,65	169,24	126,44
Agosto	145,80	170,45	125,73
Septiembre	146,64	172,06	125,95
Octubre	147,40	172,73	126,78
Noviembre	147,46	172,55	127,04

Fuente: INDEC.

## Encuesta de Ocupación Hotelera

Esta información proviene de la Encuesta de Ocupación Hotelera (EOH), cuyo relevamiento mensual es realizado por la Dirección General de Estadística y Censos del Gobierno de la Ciudad de Buenos Aires a partir de julio de 2002. La misma tiene por objetivo conocer las características generales del sector, en lo referido a la cantidad de habitaciones y plazas disponibles a la venta y efectivamente ocupadas, destino de los pasajeros en los meses de mayor afluencia turística, tarifa promedio por categoría, personal ocupado y salario promedio de los puestos de trabajo más representativos del sector. La EOH releva una muestra de los hoteles de 1 y 2 estrellas, y la totalidad de los establecimientos hoteleros de la ciudad categorizados de 3, 4 y 5 estrellas y apart hoteles. Se puede completar esta información consultando el Informe de Resultados correspondiente.

**Cuadro 12** Cantidad de hoteles, habitaciones y plazas disponibles por categoría. Ciudad de Buenos Aires. Octubre de 2004

	Total	Categoría						Sin categorizar
		1 estrella	2 estrella	3 estrella	4 estrella	5 estrella	Apart	
Cantidad de hoteles	<b>218</b>	26	41	42	52	16	27	14
Habitaciones disponibles	<b>18.307</b>	996	1.963	2.994	5.695	3.962	1.521	1.176
Plazas disponibles	<b>37.647</b>	2.076	3.918	6.296	11.734	7.905	3.286	2.432

**Fuente:** Dirección General de Estadística y Censos (G.C.B.A.), en base a datos de la Subsecretaría de Turismo de la Ciudad de Buenos Aires.

**Cuadro 13** Tasa de ocupación de habitaciones<sup>1</sup> por categoría. Ciudad de Buenos Aires. Noviembre de 2003 / octubre de 2004 (en porcentaje)

Período	Total	Categoría					
		1 estrella	2 estrella	3 estrella	4 estrella	5 estrella	Apart
<b>2003</b>							
Noviembre	<b>71,8</b>	47,4	56,6	69,4	80,7	75,4	69,1
Diciembre	<b>57,9</b>	44,8	48,4	54,9	64,1	60,7	54,6
<b>2004</b>							
Enero	<b>51,1</b>	38,8	36,6	48,8	54,0	59,7	49,0
Febrero	<b>58,9</b>	44,3	46,5	51,9	65,2	65,5	57,8
Marzo	<b>67,3</b>	44,1	53,8	61,6	72,4	75,6	70,9
Abril	<b>65,2</b>	44,9	53,6	61,8	70,1	69,1	71,7
Mayo	<b>55,9</b>	43,1	47,9	54,5	63,2	55,9	50,3
Junio	<b>57,8</b>	41,6	49,4	55,5	66,2	54,3	61,4
Julio	<b>66,1</b>	57,9	56,5	66,9	76,4	54,8	73,3
Agosto	<b>65,0</b>	53,8	53,6	61,8	74,1	60,0	72,8
Septiembre	<b>66,4</b>	50,9	52,4	62,8	75,0	63,9	75,5
Octubre <sup>2</sup>	<b>71,1</b>	47,9	55,4	68,6	76,5	75,7	78,9

<sup>1</sup> Es la relación entre las habitaciones ocupadas y las habitaciones disponibles. Surge de dividir la cantidad de las primeras sobre la cantidad de las segundas.

<sup>2</sup>Valores provisorios.

**Fuente:** Dirección General de Estadística y Censos (G.C.B.A.).

**Cuadro 14** Tarifa promedio<sup>1</sup> por categoría. Ciudad de Buenos Aires. Noviembre de 2003 / octubre de 2004 (en pesos)

Período	Total	Categoría					Apart
		1 estrella	2 estrella	3 estrella	4 estrella	5 estrella	
<b>2003</b>							
Noviembre	123,2	39,2	42,2	61,2	93,3	282,1	102,1
Diciembre	119,1	39,3	44,7	62,4	94,3	260,4	102,2
<b>2004</b>							
Enero	126,0	41,5	44,9	64,0	97,4	283,0	105,5
Febrero	129,5	44,2	45,4	59,0	96,8	299,9	110,1
Marzo	132,1	42,2	45,4	68,3	103,8	292,7	114,8
Abril	131,7	45,2	47,0	71,0	103,9	287,8	113,3
Mayo	130,4	43,1	47,6	68,2	103,3	286,5	110,6
Junio	128,1	44,6	48,5	72,5	101,1	279,3	101,9
Julio	131,6	45,6	49,1	74,5	103,2	284,1	116,3
Agosto	137,2	47,0	49,5	74,4	103,1	304,9	123,6
Septiembre	132,0	45,3	51,1	78,2	103,3	279,7	121,4
Octubre <sup>2</sup>	150,0	45,2	52,3	79,7	110,8	344,2	124,3

<sup>1</sup> Se refiere al precio de una habitación doble standard con baño privado. El precio está expresado en pesos y no incluye el Impuesto al Valor Agregado. Los valores representan el promedio, ponderado por las habitaciones ocupadas, de las tarifas efectivamente cobradas.

<sup>2</sup> Valores provisorios.

Fuente: Dirección General de Estadística y Censos (G.C.B.A.).

**Gráfico 6** Tasas de ocupación y tarifa promedio de habitaciones. Ciudad de Buenos Aires. Noviembre de 2003 / octubre de 2004 (en porcentaje y pesos corrientes)

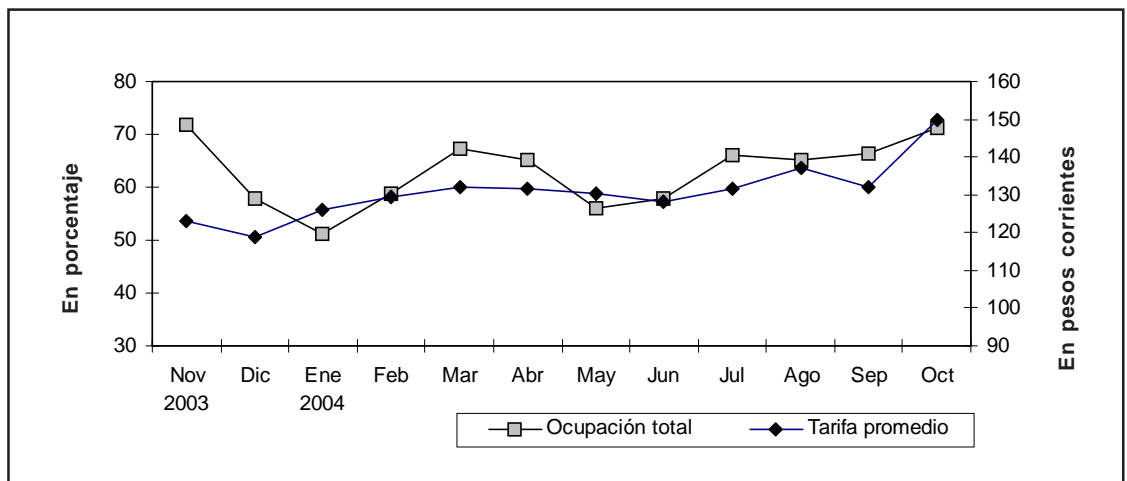

Fuente: Dirección General de Estadística y Censos (G.C.B.A.).

## Actividad de la construcción en la Ciudad de Buenos Aires

En este informe se presentan los datos correspondientes a los permisos de obras de construcción y superficie cubierta, de Construcciones nuevas y Ampliaciones que fueron solicitados por los profesionales ante la Dirección General de Fiscalización de Obras y Catastro (D.G.F.O. y C.). Este trabajo contiene información de los últimos seis meses y permite tener un indicador de la actividad de la construcción privada en la Ciudad de Buenos Aires y comparar la evolución en el período. En los cuadros no se incluyen los permisos de obras pertenecientes al Instituto de Vivienda de la Ciudad.

**Cuadro 15** Permisos de construcción solicitados. Total, Construcciones nuevas y Ampliaciones (en número de permisos, m<sup>2</sup> y variación porcentual). Ciudad de Buenos Aires. Junio de 2004 / noviembre de 2004

Período	Total		Construcciones nuevas		Ampliaciones	
	Permisos	Superficie (m <sup>2</sup> )	Permisos	Superficie (m <sup>2</sup> )	Permisos	Superficie (m <sup>2</sup> )
<b>2004</b>						
Junio	182	163.337	121	131.150	61	32.187
Julio	143	130.701	92	94.035	51	36.666
Agosto	173	107.572	105	96.225	68	11.347
Septiembre	175	133.691	122	123.161	53	10.530
Octubre	191	134.970	116	101.410	75	33.560
Noviembre	174	161.325	113	146.642	61	14.683
<b>Variación porcentual</b>						
Nov 04/oct 04	-8,9	19,5	-2,6	44,6	-18,7	-56,2
Nov 04/nov 03	19,2	26,8	27,0	40,9	7,0	-36,5
Ene-nov 04/ene-nov 03	20,9	6,0	20,0	4,0	22,8	19,1

**Fuente:** Dirección General de Estadística y Censos con datos de la D.G.F.O. y C. (G.C.B.A.).

**Cuadro 16** Cantidad y superficie cubierta de las viviendas nuevas según categoría, incluidas en los permisos solicitados (en m<sup>2</sup>, número de viviendas y variación porcentual). Ciudad de Buenos Aires. Junio de 2004 / noviembre de 2004

Período	Superficie (m <sup>2</sup> )	Total de viviendas	Viviendas nuevas por categoría			
			Sencilla	Confortable	lujosa	Suntuosa
<b>2004</b>						
Junio	141.548	1.203	340	246	70	547
Julio	118.890	846	222	335	21	268
Agosto	85.969	726	221	170	62	273
Septiembre	111.703	1.028	204	242	63	519
Octubre	97.641	889	236	395	75	183
Noviembre	134.557	987	210	310	99	368
<b>Variación porcentual</b>						
Nov 04/oct 04	37,8	11,0	-11,0	-21,5	32,0	101,1
Nov 04/nov 03	23,1	-6,4	-57,1	-21,5	-2,0	128,6
Ene-nov 04/ene-nov 03	4,4	-2,0	-17,0	-21,0	28,6	46,1

**Fuente:** Dirección General de Estadística y Censos con datos de la D.G.F.O. y C. (G.C.B.A.).

**Cuadro 17** Permisos de construcción solicitados según destino. Total, Construcciones nuevas y Ampliaciones (en número de permisos y variación porcentual).

Ciudad de Buenos Aires. Junio de 2004 / noviembre de 2004

Período	Univivienda			Multivivienda			Otros destinos		
	Total	C. nuevas	Ampliac.	Total	C. nuevas	Ampliac.	Total	C. nuevas	Ampliac.
<b>2004</b>									
Junio	<b>38</b>	16	22	<b>109</b>	84	25	<b>35</b>	21	14
Julio	<b>31</b>	14	17	<b>88</b>	66	22	<b>24</b>	12	12
Agosto	<b>32</b>	17	15	<b>99</b>	67	32	<b>42</b>	21	21
Septiembre	<b>43</b>	27	16	<b>96</b>	73	23	<b>36</b>	22	14
Octubre	<b>49</b>	16	33	<b>112</b>	82	30	<b>30</b>	18	12
Noviembre	<b>32</b>	8	24	<b>114</b>	86	28	<b>28</b>	19	9
<b>Variación porcentual</b>									
Nov 04/oct 04	<b>-34,7</b>	-50,0	-27,3	<b>1,8</b>	4,9	-6,7	<b>-6,7</b>	5,6	-25,0
Nov 04/nov 03	<b>-27,3</b>	-63,6	9,1	<b>58,3</b>	62,3	47,4	<b>-6,7</b>	35,7	-43,8
Ene-nov 04/ene-nov 03	<b>7,9</b>	2,9	12,2	<b>21,5</b>	17,9	34,5	<b>38,4</b>	51,5	23,0

**Fuente:** Dirección General de Estadística y Censos con datos de la D.G.F.O. y C. (G.C.B.A.).

**Cuadro 18** Superficie cubierta de los permisos de construcción solicitados según destino.

Total, Construcciones nuevas y Ampliaciones (en m<sup>2</sup> y variación porcentual).

Ciudad de Buenos Aires. Junio de 2004 / noviembre de 2004

Período	Univivienda			Multivivienda			Otros destinos		
	Total	C. nuevas	Ampliac.	Total	C. nuevas	Ampliac.	Total	C. nuevas	Ampliac.
<b>2004</b>									
Junio	<b>6.880</b>	4.013	2.867	<b>139.366</b>	117.285	22.081	<b>17.091</b>	9.852	7.239
Julio	<b>5.480</b>	3.091	2.389	<b>116.532</b>	85.590	30.942	<b>8.689</b>	5.354	3.335
Agosto	<b>7.049</b>	5.438	1.611	<b>84.047</b>	79.028	5.019	<b>16.476</b>	11.759	4.717
Septiembre	<b>7.958</b>	6.364	1.594	<b>107.126</b>	101.727	5.399	<b>18.607</b>	15.070	3.537
Octubre	<b>9.227</b>	5.061	4.166	<b>94.785</b>	89.676	5.109	<b>30.958</b>	6.673	24.285
Noviembre	<b>4.305</b>	1.667	2.638	<b>136.868</b>	129.919	6.949	<b>20.152</b>	15.056	5.096
<b>Variación porcentual</b>									
Nov 04/oct 04	<b>-53,3</b>	-67,1	-36,7	<b>44,4</b>	44,9	36,0	<b>-34,9</b>	125,6	-79,0
Nov 04/nov 03	<b>-47,4</b>	-68,6	-8,5	<b>27,0</b>	40,5	-54,7	<b>79,4</b>	138,7	3,4
Ene-nov 04/ene-nov 03	<b>6,8</b>	1,7	17,1	<b>3,9</b>	1,7	33,2	<b>18,9</b>	28,8	5,3

**Fuente:** Dirección General de Estadística y Censos con datos de la D.G.F.O. y C. (G.C.B.A.).



# Desarrollo Social

## Programa: Asistencia a los sin techo

El programa Asistencia a Personas Sin Techo de la Dirección General de Emergencia Habitacional, de la Subsecretaría de Gestión Social y Comunitaria de la Secretaría de Desarrollo Social del GCBA, tiene como objetivo brindar alternativas de cobertura habitacional a hombres y mujeres entre 21 y 60 años, solos o con hijos a cargo, que permanecen en la vía pública carentes de alojamiento y recursos económicos. El programa alberga a sus beneficiarios en **Hogares de Tránsito del GCBA; Hogares por Convenios y Hoteles**<sup>1</sup>. Además del alojamiento transitorio, este programa brinda alimentación, servicio de duchas, ropa limpia, abordaje y orientación interdisciplinaria de los beneficiarios en forma individual. Asimismo, en los hogares propios del GCBA ( Rawson, Félix Lora, 26 de Julio, Centro de Noche Costanera) se desarrollan actividades, cursos y talleres con orientación laboral. A continuación, se presenta un cuadro que muestra los beneficiarios mensuales de este programa durante el primer semestre de 2004.

**Cuadro 19** Personas sin techo a las que se les brinda asistencia habitacional según dependencia. Ciudad de Buenos Aires. Primer semestre de 2004

Dependencia	Enero	Febrero	Marzo	Abril	Mayo	Junio
<b>Total</b>	<b>9.375</b>	<b>9.295</b>	<b>9.219</b>	<b>9.012</b>	<b>8.970</b>	<b>8.981</b>
Hogares de tránsito del GCBA	493	474	471	461	468	468
Hogar Felix Lora	69	69	68	66	66	68
Dormi Rawson	68	68	67	67	77	71
Hogar 26 de Julio	36	35	37	30	24	31
Centro Costanera	82	83	88	88	87	86
Parador Retiro	169	157	144	141	145	143
Parador Masantonio	69	62	67	69	69	69
<b>Hogares por convenios</b>	<b>458</b>	<b>459</b>	<b>453</b>	<b>467</b>	<b>429</b>	<b>473</b>
ONG Hogar Cardenal Ferrari	40	41	40	44	35	34
ONG Ejercito de Salvación	195	196	192	197	171	171
ONG Hogar Monteagudo	89	88	87	92	89	89
ONG Asociación Civil de Ocupantes e Inquilinos MOI	44	44	44	44	44	44
ONG Cooperativa Vivienda Crédito y Consumo Alfa&Omega	38	38	38	38	38	38
ONG Mutual Desalojados La Boca- Barracas y San Telmo	52	52	52	52	52	52
ONG Cooperativa COVISO	.	.	.	.	.	24
Asociación Civil Manos Solidarias	.	.	.	.	.	21
<b>Hoteles</b>	<b>8.424</b>	<b>8.362</b>	<b>8.295</b>	<b>8.084</b>	<b>8.073</b>	<b>8.040</b>

**Fuente:** Dirección General de Estadística y Censos (G.C.B.A ), sobre la base de datos de los programas dependientes de la Dirección General de Emergencia Habitacional, de la Subsecretaría de Gestión Social y Comunitaria de la Secretaría de Desarrollo Social (GCBA).

<sup>1</sup> A partir de agosto de 2002 se cierra el ingreso a este último sistema y se comienza a trabajar con las familias alojadas a fin de posibilitar su acceso a otras instancias habitacionales. Sólo se concretan ingresos por nacimientos u orden judicial.

Atendiendo a los datos presentados, podemos observar que la asistencia habitacional en hoteles desciende de enero a junio en un 4,6%, este movimiento se debería fundamentalmente a la migración de alguna de las familias asistidas a otras instancias habitacionales. Asimismo se registra una baja del 4,2% en la cantidad de alojados en los hogares de tránsito del GCBA, en este caso la fluctuación observada estaría relacionada con: la naturaleza del servicio (en donde la rotación de beneficiarios es alta), los criterios de selección de cada hogar (hombres solos, mujeres con hijos, mujeres solas) y las refacciones realizadas durante el semestre que han provocado en ciertos casos la reducción provisoria de algunas plazas. Por último, en los hogares por convenio la cantidad de beneficiarios prácticamente no ha registrado variaciones significativas.

\* \* \*

## Cultura

### Centros Culturales de la Ciudad de Buenos Aires

La información que a continuación se presenta corresponde a los Centros Culturales dependientes de la Secretaría de Cultura del Gobierno de la Ciudad de Buenos Aires y está referida al número de visitantes que asistieron a las diferentes actividades que dichos Centros ofrecieron durante el primer semestre del año 2004.

**Cuadro 20** Asistentes al Centro Cultural Recoleta por tipo de actividad.  
Ciudad de Buenos Aires. Primer semestre 2004.

Mes	Tipo de actividad						
	Total	Exposición	Música	Teatro	Cine	Danza	Otras
	Asistentes						
<b>Total</b>	<b>569.580</b>	<b>400.980</b>	<b>2.948</b>	<b>81.237</b>	<b>535</b>	<b>1.110</b>	<b>82.770</b>
Enero	69.940	59.649	93	960	-	-	9.238
Febrero	94.218	71.108	-	6.543	-	-	16.567
Marzo	78.021	62.373	123	5.246	163	439	9.677
Abril	102.998	69.535	452	17.679	0	335	14.997
Mayo	109.839	68.285	1.116	25.650	147	336	14.305
Junio	114.564	70.030	1.164	25.159	225	-	17.986

**Nota:** la actividad "Otras" incluye asistentes a mesas redondas, actividades de multimedia, usuarios de laboratorio musical, jornadas, conferencias y presentaciones especiales.

**Fuente:** Dirección General de Estadística y Censos (G.C.B.A.) sobre la base del Área Estadística de la Secretaría de Cultura. Centro Cultural Recoleta.

A partir de la distribución de los datos se observa que la mayor cantidad de visitantes se concentró en las exposiciones (105 muestras para el período de referencia), alcanzando el 70,3 % del total de los asistentes. Los espectadores a las obras de teatro (203 funciones para el mismo período) representan el 14,2 % del total. El resto de las actividades se distribuye en proporciones menos significativas y en su conjunto alcanzan un total de 87.363 asistentes (15,5 %).

**Cuadro 21** Asistentes al Centro Cultural Gral. San Martín por tipo de actividad.  
Ciudad de Buenos Aires. Primer semestre 2004

Mes	Tipo de actividad					
	Total	Música	Teatro	Cine	Danza	Otras
	<b>Asistentes</b>					
<b>Total</b>	<b>92.161</b>	<b>44.857</b>	<b>25.967</b>	<b>4.333</b>	<b>794</b>	<b>16.210</b>
Enero	9.531	3.262	4.890	769	-	610
Febrero	8.379	846	5.054	1.004	-	1.475
Marzo	17.475	8.644	2.029	1.034	158	5.610
Abril	12.774	8.675	3.377	237	95	390
Mayo	21.609	11.824	5.335	343	440	3.667
Junio	22.393	11.606	5.282	946	101	4.458

**Nota:** la actividad "Otras" incluye asistentes a mesas redondas, conferencias, homenajes y presentaciones, megaeventos y arte digital.

**Fuente:** Dirección General de Estadística y Censos (G.C.B.A.) sobre la base del Area Estadística de la Secretaría de Cultura. Centro Cultural Gral. San Martín.

La distribución de los datos en este caso muestra que el 48,7 % de los asistentes se concentró en los espectáculos musicales (109 funciones para el primer semestre). A su vez, la actividad teatral convocó al 28,2 % de los asistentes con un número similar de funciones (108 obras de teatro). El 23,1 % restante se distribuyó en las actividades que en su conjunto alcanzaron un total de 21.337 asistentes.

Ambos Centros Culturales ofrecen actividades durante todo el año, no obstante el caudal de asistencia se incrementa a partir de los meses de marzo para el Centro Cultural Gral. San Martín y abril para el Centro Cultural Recoleta.

## Publicaciones del mes

### Informe de Resultados:

- (159) Encuesta de Indicadores Laborales (datos de octubre de 2004)
- (160) Índice de Precios al Consumidor de la Ciudad de Buenos Aires (datos de noviembre de 2004)
- (161) Estadística de Edificación (datos de noviembre de 2004)
- (162) Encuesta Industrial Mensual (datos de septiembre de 2004)

### Publicaciones anuales:

Encuesta Anual de Hogares de la Ciudad de Buenos Aires. Aspectos demográficos 2003

Por su parte, la serie de publicaciones mensuales, los **Informes de Resultados** y el **SEC informa**, continuaron apareciendo con regularidad, facilitando a quien lo requiere, información estadística precisa y con una frecuencia sostenida.

Las publicaciones más extensas fueron muy numerosas en este año que termina; herramientas útiles para muchos que encontraron en sus páginas la información más detallada que en muchos casos se requiere.

Se publicaron cuatro números sobre la **Encuesta Anual de Hogares** en sus distintos aspectos: Educación, Trabajo, Demografía y Salud. Además también aparecieron: **Edificación 2003**; **Producto Bruto Geográfico**; la revista **Población de Buenos Aires** y el **Anuario 2003** que incluye en sus capítulos toda la variedad de temas estadísticos de los que se ocupa esta Dirección. También se colaboró con la Secretaría de Salud porteña, para hacer posible la aparición de dos importantes publicaciones sobre esa temática: **Atención Primaria de la Salud 2003 y Movimiento Hospitalario**.

Respecto a la disponibilidad de todo este material, vale una aclaración especial.

Se distribuyen habitualmente muchos ejemplares impresos de cada publicación, pero lo más importante quizá sea que todas ellas se encontraron disponibles inmediatamente después de producidas, en nuestra página web, a la que desde hace unos meses tenemos acceso directo ([www.estadistica.buenosaires.gov.ar](http://www.estadistica.buenosaires.gov.ar))

Esta disponibilidad merece destacarse, ya que junto con nuestro Centro de Documentación, son los nexos que le permiten al ciudadano, hacer uso de todo el material producido, archivado y conservado. Esa accesibilidad de la información y esa disponibilidad de los recursos de lo producido constituyen en definitiva el sentido último, la razón de ser de esta Dirección.

Para cerrar estas líneas, diremos que en este número del mes de diciembre del **SEC informa**, se presentan, como se hace habitualmente los Indicadores de coyuntura, referidos a la actividad económica y laboral. Se incluyen además, datos procedentes de la Secretaría de Desarrollo Social, referidos al programa de Asistencia a los sin techo y datos de la Secretaría de Cultura referidos a dos centros culturales importantes de Buenos Aires.

Solo me resta desear para el 2005, un trabajo tanto o más productivo que el que acabo de sintetizar, al servicio de una gestión pública eficaz y comprometida con las demandas de la comunidad

Lic. Martín J. Moreno  
Director General

\* \* \*