



ISSN: 1514-0636

Gobierno de la Ciudad Autónoma de Buenos Aires
Dirección General de Estadística y Censos

SEC *informa*

Sistema Estadístico de la Ciudad

Octubre 2002

Presentación	2
Indicadores económicos de coyuntura	2
Recaudación impositiva	2
Empleo privado formal	5
Actividad comercial	6
Ventas en supermercados	6
Ventas en centros de compra (shoppings)	6
Recaudación y circulación por autopistas	8
Mercado inmobiliario	8
Encuesta industrial mensual	9
Encuesta de ocupación hotelera	11
Actividad de la construcción en la Ciudad de Buenos Aires	13
Notificación de enfermedades transmisibles	15
Las muertes infantiles en la Ciudad	16
Infracciones al Código Contravencional	18

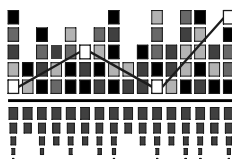

Dirección General de Estadística y Censos

Av. San Juan 1340 - (1148) Buenos Aires - Tel.: 4307-3547 Tel/fax: 4307-6041 e-mail: bidgelyc@buenosaires.gov.ar

Presentación

En este mes de octubre, nuestro "SEC informa" continúa presentando, como es habitual, los Indicadores económicos de coyuntura referidos a la actividad económica y laboral: lo referido a recaudación impositiva; al empleo privado formal; a la actividad comercial; a la recaudación y circulación por autopistas; al mercado inmobiliario; a la actividad de la construcción; la encuesta industrial mensual y la actividad hotelera.

Se agrega en este número, en lo relativo al área de salud, información referida a la notificación de las enfermedades transmisibles y a las muertes infantiles en la Ciudad.

Otro tema que completa el boletín se refiere a las actas labradas por la Policía Federal por infracciones al código contravencional efectuadas en la ciudad de Buenos Aires.

Como siempre, está a disposición del que lo solicite, nuestro **Centro de Documentación, Información y Atención al Usuario**, para profundizar algún tema que resulte de interés. Recordamos asimismo que nuestras publicaciones tienen un espacio en la página del Gobierno de la Ciudad (www.buenosaires.gov.ar). Desde la página de inicio, ingresando a Secretaría de Hacienda, se puede seleccionar Sistema Estadístico. Allí se abre nuestro espacio, desde el cual se pueden bajar todas nuestras publicaciones de este año en versión completa.

Sigue vigente, por otra parte, la propuesta de comunicarse directamente a nuestra Dirección, a la siguiente dirección electrónica: bidgelyc@buenosaires.gov.ar

Lic. Martín J. Moreno
Director General

Indicadores económicos de coyuntura

Recaudación Impositiva

Comprende la recaudación de los principales impuestos y las tasas correspondientes al Gobierno de la Ciudad de Buenos Aires. Se presenta en forma separada la recaudación sobre los Ingresos Brutos, por su fuerte peso en el total de la recaudación, y porque permite una aproximación a la evolución de la actividad económica de la Ciudad. En cada actividad están agregados los tres tipos de convenio existentes: Convenio Multilateral, Contribuyentes Locales y Agentes de Retención.

Gráfico 1 Recaudación Impositiva del Gobierno de la Ciudad de Buenos Aires. Octubre de 2000/Septiembre de 2001 y Octubre de 2001/Septiembre de 2002. Ciudad de Buenos Aires. (en miles de pesos)

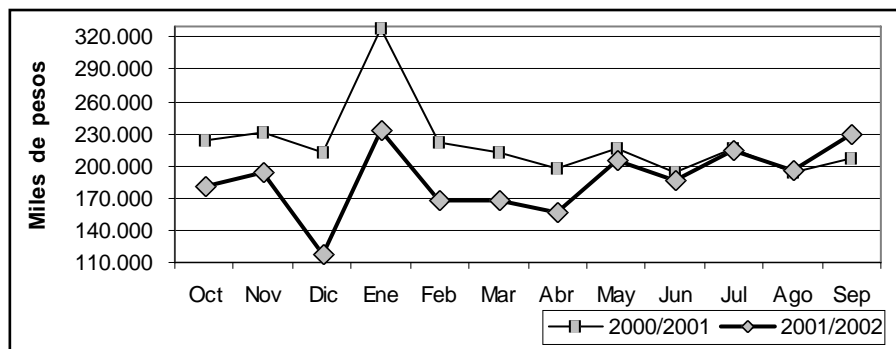

Fuente: Dirección General de Rentas, GCBA.

Cuadro 1 Recaudación Impositiva del Gobierno de la Ciudad de Buenos Aires. Octubre de 2001/Septiembre de 2002. Total general y por principales impuestos. (en pesos y variación porcentual)

	Total	Impuesto sobre ingresos brutos	Alum., barrido y limpieza	Patentes de vehículos	Contribución por publicidad	Moratoria, facilidades y gravámenes varios
2001						
Octubre	180.209.331	130.025.275	15.755.523	24.903.636	590.988	8.933.908
Noviembre	193.481.173	128.490.274	46.701.848	8.948.242	243.636	9.097.173
Diciembre	117.693.089	89.385.299	9.867.326	14.387.526	958.063	3.094.875
2002						
Enero	233.654.905	134.514.583	78.454.802	9.545.698	381.853	11.807.840
Febrero	168.187.382	108.731.619	21.888.190	30.155.382	139.589	7.272.602
Marzo	167.671.037	104.950.809	41.681.073	11.220.539	1.207.115	8.611.501
Abril	155.782.256	116.552.314	14.956.778	17.685.872	577.876	6.009.416
Mayo	205.822.132	126.051.248	56.320.056	10.344.279	252.283	12.854.266
Junio	186.470.623	139.725.209	15.022.307	19.186.918	1.039.675	11.496.514
Julio	215.195.183	139.199.991	51.593.225	9.570.061	392.146	14.439.760
Agosto	195.946.593	147.267.036	16.039.573	19.953.025	106.287	12.580.672
Septiembre	229.576.190	149.585.972	57.294.084	8.329.963	1.384.773	12.981.398
Variación porcentual:						
Septiembre 2002 resp.						
Septiembre 2001	11,2	9,0	15,2	-7,0	-14,8	45,8
Acum. Ene/Sep 2002 resp.						
Ene/Sep 2001	-11,6	-10,3	-12,4	-23,8	-32,5	-2,0

Nota: Dado que el vencimiento de varios impuestos no es mensual no corresponde realizar la comparación Septiembre/Agosto de 2002.

Fuente: Dirección General de Rentas, GCBA.

Cuadro 2 Recaudación impositiva sobre los Ingresos Brutos. Ciudad de Buenos Aires. Total general y por rama de actividad. Octubre de 2001/Septiembre de 2002. (en pesos y variación porcentual)

	Total	Comercio por mayor	Comercio por menor	Restaurantes y hoteles	Transporte Almacen. y comun.	Estab. Financ., seguros, inmuebles, serv. Téc. y prof.	Servicios comunales, sociales y personales	Resto de actividades
2001								
Octubre	130.223.079	12.830.536	10.050.003	2.414.016	15.603.916	55.627.348	10.869.114	22.828.143
Noviembre	128.059.389	12.859.679	9.786.488	2.368.736	15.964.003	54.594.198	10.423.704	22.062.582
Diciembre	93.145.494	10.620.295	7.151.711	1.614.438	8.596.769	40.369.555	6.537.192	18.255.535
2002								
Enero	132.609.254	11.199.695	9.647.345	1.955.153	21.350.131	59.513.137	8.311.237	20.632.556
Febrero	108.415.949	6.956.257	7.833.754	1.452.578	15.161.768	55.615.736	5.887.843	15.508.013
Marzo	102.279.479	8.072.904	8.501.876	1.587.010	15.743.082	45.743.295	6.122.319	16.508.992
Abril ¹	94.631.051	10.321.602	6.954.147	1.833.648	8.608.671	39.355.315	6.599.559	20.958.109
Mayo ¹	141.745.269	12.897.945	11.587.620	2.277.106	21.830.557	58.149.125	8.579.482	26.423.434
Junio	139.450.377	15.868.773	10.156.624	2.090.118	17.648.075	59.803.306	7.840.768	26.042.714
Julio	138.354.033	16.701.669	9.632.983	2.148.712	16.262.747	57.371.061	8.902.288	27.334.573
Agosto	144.428.792	16.648.753	9.692.200	2.526.449	18.313.800	57.709.789	10.107.361	29.430.440
Septiembre	147.871.671	16.577.007	10.684.106	2.343.522	17.670.805	58.272.685	9.975.500	32.348.045
Variación porcentual:								
Septiembre 2002 resp.								
Agosto 2002	2,4	-0,4	10,2	-7,2	-3,5	1,0	-1,3	9,9
Sptiembre 2002 resp.								
Septiembre 2001	8,2	25,6	2,6	-5,6	3,8	-0,9	-11,3	37,9
Acum. Ene/Sep 2002								
resp. Ene/Sep 2001	-21,5	-23,9	-24,7	-34,3	-12,6	-20,2	-40,4	-17,8

Nota: ¹ Debido al feriado bancario, los montos correspondientes al mes de mayo de 2002 incluyen partidas que corresponderían ser imputadas al mes de abril.

La diferencia en la información sobre Ingresos Brutos suministrada en este cuadro con respecto al anterior, se debe a que la misma es tomada en otra etapa de procesamiento.

Fuente: Dirección General de Rentas, GCBA.

Empleo privado formal

Esta información proviene de la Encuesta de Indicadores Laborales (EIL), un relevamiento mensual realizado por la Dirección de Estadística y Censos del Gobierno de la Ciudad de Buenos Aires en conjunto con el Ministerio de Trabajo, Empleo y Formación de Recursos Humanos de la Nación. Tiene como propósito medir la evolución y características principales del empleo asalariado formal privado de la Ciudad de Buenos Aires. El universo de la encuesta comprende al conjunto de las empresas privadas pertenecientes a las actividades secundarias y terciarias localizadas en la Ciudad y que cuentan con un plantel de más de 10 ocupados registrados en el Sistema de Seguridad Social. Para más información ver el Informe de Resultados correspondiente en nuestro Centro de Documentación.

Cuadro 3 Evolución del empleo formal privado. Ciudad de Buenos Aires. Marzo/Septiembre de 2002. (Índice Mayo de 2000 = 100 y variación porcentual)

Período	Índice base mayo'00=100	Variación porcentual			
		Respecto al mes anterior	Acumulado en los últimos 6 meses	Acumulado en los últimos 12 meses	Acumulado desde enero hasta cada mes del mismo año
2002					
Marzo	90,1	-0,6	-4,9	-8,7	-2,8
Abril	89,0	-1,3	-5,4	-9,4	-4,0
Mayo	88,2	-0,8	-5,6	-9,6	-4,8
Junio	87,5	-0,8	-5,5	-10,0	-5,5
Julio	87,0	-0,7	-5,0	-10,2	-6,2
Agosto	86,5	-0,5	-4,5	-9,6	-6,6
Septiembre	86,3	-0,3	-4,2	-8,9	-6,9

Nota: Las tasas de variación mensuales contienen un desvío estándar estimado en 0,2.

Fuente: Dirección General de Estadística y Censos sobre la base de EIL/CBA.

Gráfico 2 Evolución del nivel de empleo formal privado. Ciudad de Buenos Aires. Octubre de 2001/Septiembre de 2002. (Índice mayo '00=100)

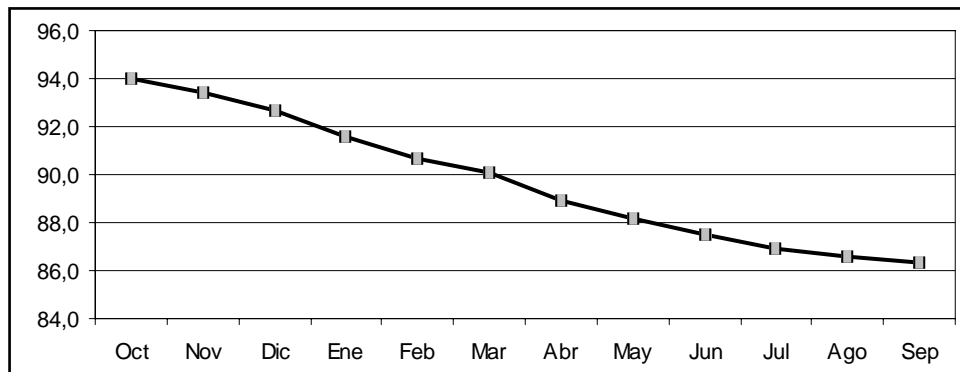

Nota: Las tasas de variación mensuales contienen un desvío estándar estimado en 0,2.

Fuente: Dirección General de Estadística y Censos sobre la base de EIL/CBA.

Actividad Comercial

Ventas en Supermercados

Corresponde a la actividad de las empresas de supermercados que cuentan por lo menos con alguna boca de expendio cuya superficie de venta supere los 300m². Se incluye también la serie a valores constantes, expresada como índice tomando como base 1997=100, con el objeto de aislar el efecto de las variaciones en los precios. Para la elaboración de la serie a precios constantes se utilizan los índices de precios elaborados para este fin, suministrados por INDEC. Ventas totales corresponde al monto total en pesos de las ventas efectuadas a lo largo de cada mes, valuadas al precio de venta en el establecimiento vendedor, incluyendo IVA y neto de bonificaciones o descuentos de cualquier tipo. No se incluyen cargos ni intereses por financiación. Las ventas en Agosto de 2002 corresponden a 284 bocas de expendio.

La evolución de esta serie muestra una alta sensibilidad según el número de fines de semana del mes, y otros factores estacionales tales como festividades, feriados, pagos de aguinaldo, etc.

Gráfico 3 Supermercados. Ventas totales en la Ciudad de Buenos Aires. Septiembre de 2001/Agosto de 2002.

(en miles de pesos para valores corrientes, e Índice 1997=100 para valores constantes)

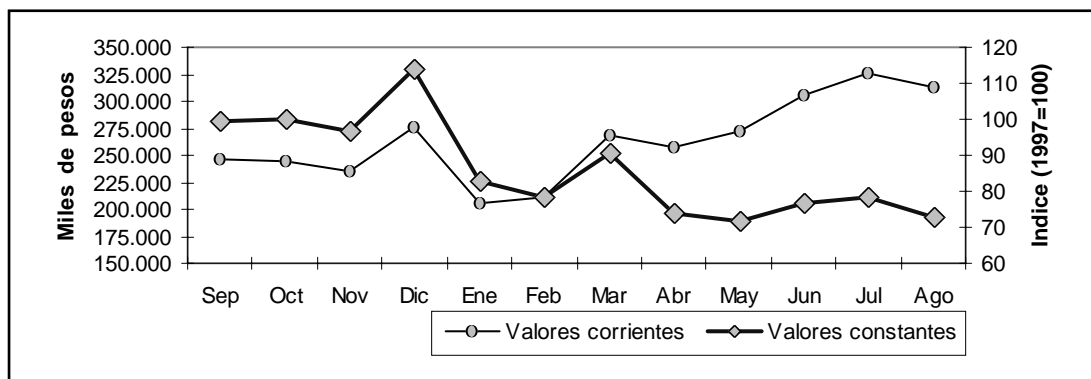

Fuente: Encuesta de Supermercados. INDEC.

Ventas en Centros de Compras (shoppings)

Corresponde a la actividad de los Centros de Compras ubicados en la Ciudad de Buenos Aires. Se incluyen las ventas en aquellos locales que desarrollan una actividad comercial cuya medición sea factible (en términos de volúmenes de venta), sin considerarse las actividades no estrictamente comerciales (bancos, correos, etc.) ni las góndolas o stands. Tampoco se consideran las ventas de los supermercados que se ubican dentro de los centros de compras. Se incluye también la serie a valores constantes, expresada como índice tomando como base 1997=100, con el objeto de aislar el efecto de las variaciones en los precios. Para la elaboración de la serie a precios constantes se utilizan los índices de precios elaborados para este fin, suministrados por INDEC.

Ventas totales: corresponde al monto total en pesos de las ventas efectuadas mensualmente, valuadas al precio de venta en el establecimiento vendedor, incluyendo el IVA y neto de bonificaciones o descuentos de cualquier tipo. No se incluyen cargos ni intereses por financiación. Las ventas en Agosto de 2002 corresponden a 14 centros de compras y 1023 locales activos.

La evolución de esta serie muestra una alta sensibilidad según el número de fines de semana del mes, y otros factores estacionales tales como festividades, feriados, pagos de aguinaldo, etc.

Gráfico 4 Shoppings. Ventas totales en la Ciudad de Buenos Aires.

Septiembre de 2001/Agosto de 2002.

(en miles de pesos para valores corrientes, e Índice 1997=100 para valores constantes)

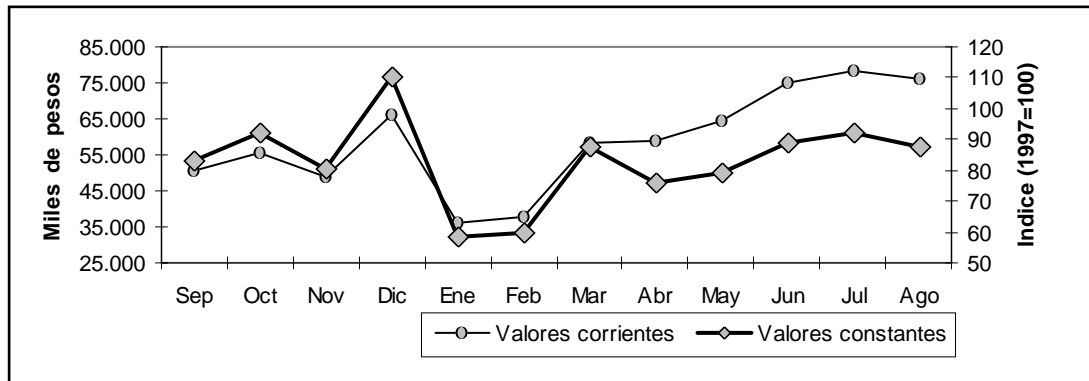

Fuente: Encuesta de Supermercados. INDEC.

Cuadro 4 Ventas totales efectuadas en supermercados y centros de compras (shoppings) de la Ciudad de Buenos Aires. Septiembre de 2001/Agosto de 2002. (en miles de pesos para valores corrientes, Índice 1997=100 para valores constantes, y variación porcentual)

	Supermercados ¹		Centros de compras ²	
	Corrientes	Constantes	Corrientes	Constantes
	miles de pesos	Índice 1997=100	miles de pesos	Índice 1997=100
2001				
Septiembre	245.651	99,7	50.476	83,0
Octubre	244.484	100,0	55.763	92,3
Noviembre	234.978	96,4	48.737	80,8
Diciembre	276.362	113,6	66.277	110,6
2002				
Enero	205.176	82,6	35.929	58,3
Febrero	210.907	78,3	37.604	59,8
Marzo	269.091	90,8	58.424	87,7
Abril	257.791	73,8	58.992	76,0
Mayo	272.061	71,9	64.410	79,2
Junio	305.162	76,8	75.194	89,2
Julio	326.031	78,3	78.354	92,4
Agosto	313.308	73,0	75.862	87,8
Variación porcentual:				
Agosto 2002 resp. Julio 2002	-3,9	-6,7	-3,2	-5,0
Agosto 2002 resp. Agosto 2001	25,3	-28,1	37,8	-3,0
Acum. Ene/Ago 2002 resp. Ene/Ago 2001	5,4	-22,5	1,0	-8,4

Nota: ¹ En Agosto de 2002 las ventas fueron realizadas a través de 284 bocas de expendio.

² En Agosto de 2002 las ventas fueron realizadas en 14 centros de compras a través de 1.023 locales activos.

Fuente: Supermercados: Encuesta de Supermercados. INDEC. Centros de Compras: Encuesta de Centros de Compras. INDEC.

Recaudación y Circulación por Autopistas

Los datos corresponden a las autopistas que tienen puestos de peaje dentro de la Ciudad de Buenos Aires. Los datos de circulación reflejan la cantidad de vehículos pasantes, incluyendo a todos aquellos exentos de pago como ambulancias, policía, bomberos, gendarmería, y servicio penitenciario. Los datos de recaudación incluyen los pagos por cabina de peaje y el telepeaje.

Cuadro 5 Autopistas. Recaudación y circulación. Ciudad de Buenos Aires. Abril/Septiembre de 2002. (en pesos, número de vehículos, y variación porcentual)

	Recaudación	Circulación
	Pesos	Vehículos
2002		
Abril	8.314.119	5.389.083
Mayo	8.804.804	5.608.570
Junio	8.453.542	5.175.689
Julio	8.937.865	5.679.703
Agosto	9.089.881	5.738.506
Septiembre	9.024.990	5.551.606
Variación porcentual:		
Septiembre 2002 resp. Agosto de 2002	-0,7	-3,3
Septiembre 2002 resp. Septiembre 2001	-5,6	-6,9
Acum. Ene/Sep 2002 resp. Ene/Sep 2001	-14,1	-15,2

Fuente: AUSA y Covimet.

Mercado Inmobiliario

Se incluye la información de las escrituras, hipotecas y actos judiciales transferenciales de dominio (propiedad), que fueron anotadas en el Registro de la Propiedad Inmueble de la Ciudad de Buenos Aires. Estos datos permiten una aproximación a la evolución del mercado inmobiliario.

Cuadro 6 Mercado inmobiliario. Escrituras, y Actos Judiciales anotados en el Registro de la Propiedad Inmueble. Ciudad de Buenos Aires. Abril/Septiembre de 2002. (en cantidad y variación porcentual)

	Escrituras			Actos Judiciales
	Total	Traslativas de dominio	Hipotecas	Transf. de dom.
2002				
Abril	9.491	9.298	193	1.219
Mayo	12.679	12.434	245	1.299
Junio	6.508	6.331	177	1.098
Julio	6.799	6.576	223	1.323
Agosto	6.736	6.524	212	1.033
Septiembre	6.778	6.555	223	1.375
Variación porcentual:				
Septiembre 2002 resp. Agosto de 2002	0,6	0,5	5,2	33,1
Septiembre 2002 resp. Septiembre 2001	-4,5	16,0	-84,6	4,3
Acum. Ene/Sep 2002 resp. Ene/Sep 2001	-18,7	-1,7	-84,4	-16,2

Fuente: Registro de la Propiedad Inmueble.

Encuesta Industrial Mensual

Aquí se presentan datos provisorios de la Encuesta Industrial Mensual (EIM).

Esta encuesta tiene por objetivo la medición de la actividad industrial en términos de ventas, producción, ocupación, horas y salarios, e índices de Valor de la Producción y del Volumen Físico de la Producción, con el fin de elaborar indicadores que den cuenta de la evolución coyuntural del sector.

La EIM forma parte de un programa de relevamiento a la industria manufacturera que esta Dirección realiza conjuntamente con el Instituto Nacional de Estadística y Censos (INDEC). Tanto el formulario como la metodología de relevamiento y control son iguales a los utilizados por INDEC.

En esta publicación se presenta por primera vez el cálculo del Valor de la Producción y del Volumen Físico de la Producción en forma trimestral. Para la elaboración de dichos indicadores se requiere de la información correspondiente a la variación de existencias, variable que se releva cada tres meses.

Para calcular los valores a precios constantes se deflactó la serie a precios corrientes por la evolución del Índice de Precios Básicos al Productor (IPP).

Para mayor información, ver el informe de resultados correspondiente en nuestro Centro de Documentación.

Cuadro 7 Encuesta Industrial Mensual. Índice de Volumen Físico de la Producción. Ciudad de Buenos Aires. IV trimestre 2001 - II trimestre 2002. (Base IV trimestre 2001 = 100).

Rama de actividad	2001	2002	
	IV trimestre	I trimestre	II trimestre
Valores corrientes			
Total	100,0	99,9	144,3
Alimentos, bebidas y tabaco	100,0	89,3	101,0
Textiles y confecciones	100,0	105,1	187,6
Papel e imprenta	100,0	71,7	98,4
Prod químicos excepto medicamentos de uso humano	100,0	124,5	201,7
Medicamentos de uso humano	100,0	116,8	160,4
Productos metálicos, maquinaria y equipos	100,0	95,8	162,5
Otras industrias manufactureras	100,0	95,1	156,8
Valores constantes del IV trimestre 2001			
Total	100,0	86,8	87,2
Alimentos, bebidas y tabaco	100,0	77,6	62,0
Textiles y confecciones	100,0	92,8	124,7
Papel e imprenta	100,0	64,3	70,4
Prod químicos excepto medicamentos de uso humano	100,0	108,7	107,1
Medicamentos de uso humano	100,0	99,9	93,5
Productos metálicos, maquinaria y equipos	100,0	79,1	88,6
Otras industrias manufactureras	100,0	83,5	95,1
Índice de personal asalariado	100,0	96,0	93,4
Índice de horas trabajadas	100,0	83,8	92,8
Índice de Salarios Brutos	100,0	95,7	94,3

Fuente: Dirección General de Estadística y Censos. GCBA.

Cuadro 8 Encuesta Industrial Mensual. Venta de producción propia¹, ingreso por producción², personal asalariado, horas trabajadas por el personal asalariado y salarios brutos³. Valores corrientes y constantes de Octubre 2001. Octubre 2001 / Julio 2002. (Índice Base Octubre 2001 = 100). Valores provisorios

Indicadores	2001			2002						
	Oct	Nov	Dic	Ene	Feb	Mar	Abr	May	Jun	Jul
Valores corrientes										
Venta de producción propia¹	100,0	97,4	90,0	77,6	83,4	100,5	117,3	141,8	134,3	154,9
Alimentos, bebidas y tabaco	100,0	106,9	103,6	88,2	89,5	95,7	92,1	109,2	107,8	121,8
Textiles y confecciones	100,0	83,6	69,0	54,7	65,3	85,7	114,4	138,7	126,5	151,5
Papel e imprenta	100,0	99,6	98,3	61,1	69,7	98,4	95,2	98,8	107,2	123,0
Prod. químicos excepto medicamentos de uso humano	100,0	96,1	90,0	82,7	105,3	124,8	147,0	191,7	185,8	217,3
Medicamentos de uso humano	100,0	92,0	81,4	96,5	89,0	97,6	133,7	163,9	131,9	155,4
Productos metálicos, maquinaria y equipos	100,0	98,2	80,9	58,5	52,2	78,4	119,8	150,9	145,3	155,3
Otras industrias manufactureras	100,0	98,8	74,5	50,5	59,0	75,6	98,0	106,0	110,7	131,8
Ingreso por producción²	100,0	97,8	89,3	77,1	83,3	99,5	115,8	140,4	133,1	152,4
Valores constantes de Octubre 2001										
Venta de producción propia¹	100,0	97,6	90,6	75,7	73,0	79,1	79,2	85,9	74,3	82,6
Alimentos, bebidas y tabaco	100,0	106,2	102,9	84,3	78,8	74,2	60,9	66,9	61,0	65,6
Textiles y confecciones	100,0	83,8	69,2	53,0	59,2	68,2	81,5	92,4	79,0	93,2
Papel e imprenta	100,0	99,6	98,3	61,5	60,9	81,5	75,8	69,8	70,4	79,1
Prod químicos excepto medicamentos de uso humano	100,0	97,6	92,7	82,3	93,2	99,8	95,0	103,7	85,6	93,5
Medicamentos de uso humano	100,0	92,0	82,0	94,2	74,8	76,0	83,9	95,1	72,5	84,0
Productos metálicos, maquinaria y equipos	100,0	98,5	81,2	55,2	44,5	57,8	73,6	83,2	73,7	76,8
Otras industrias manufactureras	100,0	99,8	76,0	49,4	53,3	60,2	65,8	64,9	62,4	70,2
Ingreso por producción²	100,0	98,0	89,9	75,1	72,9	78,3	78,1	85,1	73,7	81,2
Personal asalariado	100,0	99,2	98,2	96,0	94,9	94,7	93,4	92,8	92,1	91,5
Horas trabajadas por el personal asalariado	100,0	98,3	88,1	80,1	75,0	85,0	89,5	91,8	85,3	90,6
Salarios brutos³ (valores corrientes)	100,0	98,4	100,5	102,3	92,8	91,0	92,6	95,0	94,0	94,6

Nota: ¹ Venta de producción propia es la venta devengada por el local durante el mes de referencia de los bienes elaborados en el local o mandados a elaborar por terceros, con materia prima propia del local a precio de venta de fábrica. Este dato no incluye IVA, impuestos a los combustibles, ni impuestos internos, pero sí incluye el valor de los subsidios que pudieran tener.

² Ingreso por Producción incluye la suma de las variables: Venta de bienes producidos con materia prima propia; trabajos industriales realizados para terceros; reparaciones de maquinarias y equipos que pertenecen a terceros.

³ Salarios Brutos incluyen retribuciones por horas normales, horas extra, otros pagos habituales y vacaciones.

Fuente: Dirección General de Estadística y Censos. GCBA.

Encuesta de Ocupación Hotelera

Esta información proviene de la Encuesta de Ocupación Hotelera (EOH), cuyo relevamiento mensual se inició en forma conjunta con el INDEC en noviembre de 2001. A partir de julio de 2002 la responsabilidad del operativo fue asumida por la Dirección General de Estadística y Censos. Esta encuesta tiene por objetivo conocer las características generales del sector, en lo referido a la cantidad de habitaciones y plazas disponibles a la venta y efectivamente ocupadas, tarifa promedio por categoría, personal ocupado y salario promedio.

La EOH releva la totalidad de los establecimientos hoteleros de la ciudad categorizados de 5, 4 y 3 estrellas y apart hoteles. A partir del mes de septiembre la Dirección también lleva adelante el operativo de relevamiento de los hoteles categorizados de 1 y 2 estrellas, con una muestra compuesta por 35 establecimientos hoteleros, cuyos datos serán presentados a la brevedad.

Se puede completar esta información consultando el Informe de Resultados correspondiente.

Cuadro 9 Cantidad de hoteles, habitaciones disponibles y plazas disponibles por categoría. Hoteles de 5, 4 y 3 estrellas y apart. Ciudad de Buenos Aires. Julio 2002

Período	Total	Categoría			
		5 estrellas	4 estrellas	3 estrellas	Apart
Cantidad de hoteles	136	15	55	44	22
Habitaciones disponibles	13.827	3.740	5.692	3.177	1.218
Plazas disponibles	27.804	6.339	11.523	6.777	3.165

Fuente: Dirección General de Estadística y Censos (GCBA).

Cuadro 10 Tasa de ocupación de habitaciones¹ por categoría. Hoteles de 5, 4 y 3 estrellas y apart. Ciudad de Buenos Aires. Octubre 2001/Julio 2002. (en porcentaje)

Período	Total	Categoría			
		5 estrellas	4 estrellas	3 estrellas	Apart
2001					
Octubre	42,9	51,1	41,4	35,2	44,7
Noviembre	43,4	50,3	43,2	37,3	39,8
Diciembre	30,9	39,4	28,8	22,6	36,0
2002					
Enero	27,2	42,2	22,5	17,1	28,4
Febrero	28,6	41,9	23,4	21,7	29,8
Marzo	35,2	40,1	33,4	30,7	37,5
Abril	37,1	37,6	38,9	34,9	33,6
Mayo	38,0	37,1	38,4	36,4	42,6
Junio	38,9	35,0	40,8	36,3	48,9
Julio ²	46,4	31,5	54,0	49,5	46,5

¹ Es la relación entre las habitaciones ocupadas y las habitaciones disponibles. Surge de dividir la cantidad de las primeras sobre la cantidad de las segundas.

² Valores provisorios.

Fuente: Octubre de 2001/Mayo de 2002: Dirección General de Estadística y Censos en base a datos del Instituto Nacional de Estadísticas y Censos (INDEC). Desde Junio de 2002: Dirección General de Estadística y Censos.

Cuadro 11 Tarifa promedio¹ por categoría. Hoteles de 5, 4 y 3 estrellas y apart.
Ciudad de Buenos Aires. Octubre 2001/Julio 2002. (en pesos corrientes)

Período	Total	Categoría			
		5 estrellas	4 estrellas	3 estrellas	Apart
2001					
Octubre	94,3	143,5	78,4	52,2	76,9
Noviembre	87,7	134,4	71,7	52,2	71,8
Diciembre	92,7	143,9	69,8	48,7	77,4
2002					
Enero	101,6	139,1	81,8	50,5	81,6
Febrero	136,8	236,8	80,5	51,7	76,3
Marzo	124,9	231,8	73,9	53,9	97,4
Abril	114,2	207,3	85,0	54,2	79,3
Mayo	129,8	282,4	86,1	54,5	94,0
Junio	146,7	332,8	91,5	57,4	98,8
Julio ²	129,2	350,2	91,5	58,1	87,6

¹ Se refiere al precio de una habitación doble standard con baño privado. El precio está expresado en pesos y no incluye el Impuesto al Valor Agregado. Los valores representan el promedio, ponderado por las habitaciones ocupadas, de las tarifas efectivamente cobradas.

² Valores provisorios.

Fuente: Octubre 2001/Mayo de 2002: Dirección General de Estadística y Censos en base a datos del Instituto Nacional de Estadísticas y Censos (INDEC). Desde Junio de 2002: Dirección General de Estadística y Censos.

Gráfico 5 Tasas de ocupación y tarifa promedio de habitaciones. Ciudad de Buenos Aires. Octubre 2001/Julio 2002. (en porcentaje y pesos corrientes)

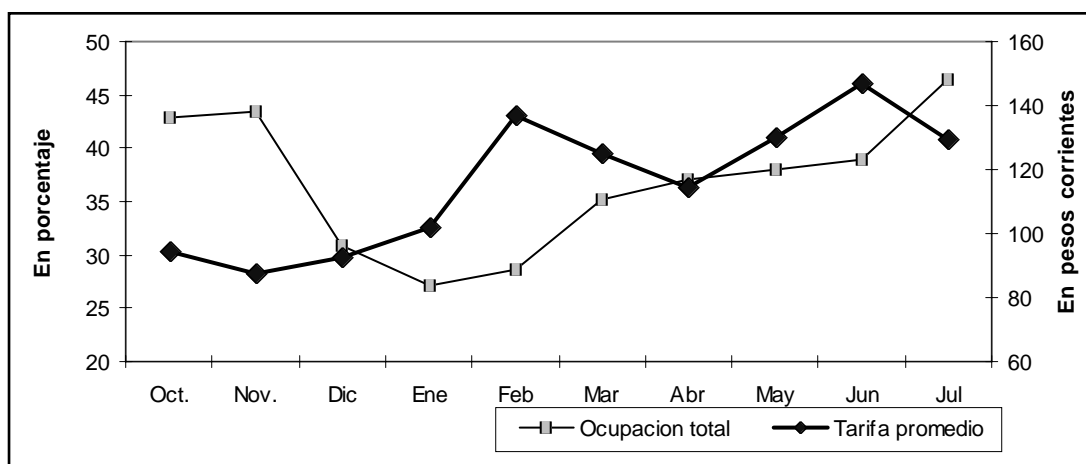

Fuente: Octubre 2001/Mayo de 2002: Dirección General de Estadística y Censos en base a datos del Instituto Nacional de Estadísticas y Censos (INDEC). Desde junio de 2002: Dirección General de Estadística y Censos.

Actividad de la construcción en la Ciudad de Buenos Aires

En este informe se presentan los datos correspondientes a los permisos de obras de construcción y superficie cubierta, de Construcciones nuevas y Ampliaciones que fueron solicitados por los profesionales ante la Dirección General de Fiscalización de Obras y Catastro (D.G.F.O. y C.).

Este trabajo contiene información de los meses de Abril/Septiembre 2002, que permite tener un indicador de la actividad de la construcción privada en la Ciudad de Buenos Aires y comparar la evolución en el período. En los cuadros no se incluyen los permisos de obras pertenecientes a la Comisión de la Vivienda.

Cuadro 12 Permisos de construcción solicitados. Total, Construcciones nuevas y Ampliaciones (en número de permisos, m² y variación porcentual).
Ciudad de Buenos Aires. Abril/Septiembre 2002

Período	Total		Construcciones nuevas		Ampliaciones	
	Permisos	Superficie(m ²)	Permisos	Superficie(m ²)	Permisos	Superficie(m ²)
Abr-02	29	11.762	8	6.737	21	5.025
May-02	61	27.865	27	21.455	34	6.410
Jun-02	49	19.784	28	15.261	21	4.523
Jul-02	62	22.285	36	18.746	26	3.539
Ago-02	65	23.869	27	14.914	38	8.955
Sep-02	71	23.429	40	19.307	31	4.122
Variación porcentual						
Sep 02/Ago 02	9,2	-1,8	48,1	29,5	-18,4	-54,0
Sep 02/Sep 01	-17,4	-48,6	-11,1	-45,5	-24,4	-59,3
Ene-Sep 02/Ene-Sep 01	-58,6	-81,0	-60,1	-80,8	-57,1	-81,5

Fuente: Dirección General de Estadística y Censos con datos de la DGFOyC. GCBA.

Cuadro 13 Cantidad y superficie cubierta de las viviendas nuevas según categoría, incluidas en los permisos solicitados (en m², número de viviendas y variación porcentual).
Ciudad de Buenos Aires. Abril/Septiembre 2002

Período	Superficie (m ²)	Total de viviendas	Viviendas nuevas por categoría			
			Sencilla	Confortable	Lujosa	Suntuosa
Abr-02	7.081	65	34	13	0	18
May-02	10.683	88	27	38	2	21
Jun-02	12.917	111	24	53	19	15
Jul-02	15.440	131	23	48	24	36
Ago-02	15.616	163	73	66	3	21
Sep-02	17.519	168	81	79	8	0
Variación porcentual						
Sep 02/Ago 02	12,2	3,1	11,0	19,7	166,7	///
Sep 02/Sep 01	-44,2	-42,1	20,9	-58,2	-76,5	///
Ene-Sep 02/Ene-Sep 01	-79,5	-77,4	-61,1	-75,1	-82,7	-91,2

Fuente: Dirección General de Estadística y Censos con datos de la DGFOyC. GCBA.

Cuadro 14 Permisos de construcción solicitados según destino. Total, Construcciones nuevas y Ampliaciones. (en número de permisos y variación porcentual).
Ciudad de Buenos Aires. Abril/Septiembre 2002

Período	Univivienda			Multivivienda			Otros destinos		
	Total	C. nuevas	Ampliac.	Total	C. nuevas	Ampliac.	Total	C.nuevas	Ampliac.
Abr-02	3	1	2	19	6	13	7	1	6
May-02	18	7	11	27	12	15	16	8	8
Jun-02	17	8	9	21	15	6	11	5	6
Jul-02	20	7	13	27	17	10	15	12	3
Ago-02	18	9	9	34	15	19	13	3	10
Sep-02	33	13	20	25	18	7	13	9	4
Variación porcentual									
Sep 02/Ago 02	83,3	44,4	122,2	-26,5	20,0	-63,2	0,0	200,0	-60,0
Sep 02/Sep 01	65,0	30,0	100,0	-49,0	-37,9	-65,0	-23,5	50,0	-63,6
Ene-Sep 02/ Ene-Sep 01	-50,3	-41,3	-55,4	-62,1	-67,9	-52,1	-61,4	-56,5	-65,4

Fuente: Dirección General de Estadística y Censos con datos de la DGFOyC. GCBA.

Cuadro 15 Superficie cubierta de los permisos de construcción solicitados según destino. Total, Construcciones nuevas y Ampliaciones. (en m² y variación porcentual).
Ciudad de Buenos Aires. Abril/Septiembre 2002

Período	Univivienda			Multivivienda			Otros destinos		
	Total	C. nuevas	Ampliac.	Total	C. nuevas	Ampliac.	Total	C.nuevas	Ampliac.
Abr-02	361	228	133	8.125	6.267	1.858	3.276	242	3.034
May-02	2.825	1.636	1.189	9.595	7.890	1.705	15.445	11.929	3.516
Jun-02	2.759	1.976	783	11.204	10.418	786	5.821	2.867	2.954
Jul-02	3.128	1.650	1.478	14.352	13.283	1.069	4.805	3.813	992
Ago-02	3.020	2.129	891	14.944	10.747	4.197	5.905	2.038	3.867
Sep-02	6.557	3.850	2.707	15.188	14.301	887	1.684	1.156	528
Variación porcentual									
Sep 02/Ago 02	117,1	80,8	203,8	1,6	33,1	-78,9	-71,5	-43,3	-86,3
Sep 02/Sep 01	79,4	52,5	139,3	-50,4	-49,1	-64,6	-85,1	-76,0	-91,9
Ene-Sep 02/ Ene-Sep 01	-47,3	-44,6	-51,3	-80,6	-81,0	-77,9	-85,9	-85,2	-87,0

Fuente: Dirección General de Estadística y Censos con datos de la DGFOyC. GCBA.

Notificación de enfermedades transmisibles

Los datos presentados corresponden a los casos notificados de enfermedades transmisibles de residentes en hospitales del Gobierno de la Ciudad Autónoma de Buenos Aires según enfermedad para el período 1997/2001.

Cuadro 16 Casos notificados de enfermedades transmisibles en hospitales (G.C.B.A.) de residentes por año según enfermedad. Ciudad de Buenos Aires. Años 1997/2001

Enfermedad	1997	1998	1999	2000	2001
Botulismo	3	-	9	-	-
Bronquitis	-	52	4.489	12.072	13.477
Brucelosis	61	12	10	-	2
Chagas total	611	338	728	294	503
Chancro blando	77	1	-	-	-
Cólera	2	-	-	-	-
Condiloma acuminado	215	94	100	136	111
Conjuntivitis	-	-	50.314	30.679	28.618
Coqueluche	28	123	52	29	28
Dengue	-	-	-	-	12
Enfermed. diarreicas agudas	19.346	11.287	15.155	18.533	18.401
Envenen. animal ponzoñoso	-	8	30	-	-
Escabiosis	-	121	505	864	758
Escarlatina	769	808	871	680	379
Exótica	-	1	-	-	-
Fiebre reumática	-	9	9	33	15
Granuloma inguinal	-	-	2	3	8
Hepatitis A	1.281	1.145	1.350	1.245	694
Hepatitis B	544	381	291	311	238
Hepatitis C	-	247	124	111	128
Hepatitis otras	440	12	2	-	2
Herpes genital	189	85	129	120	100
Hidatidosis	16	3	1	-	1
HPV	1.018	778	713	660	644
Infecciones intrahospitalarias	29	52	261	210	153
Influenza	13.910	15.715	16.866	8.363	5.393
Intoxicación alimentaria	35	292	269	-	26
Intoxicación pesticidas	-	235	169	100	64
Leishmaniasis	5	-	-	-	-
Lepra	3	10	11	12	10
Leptospirosis	-	3	-	5	5
Linfogranuloma venéreo	1	1	2	11	9
Meningoencefalitis	200	123	133	85	114
Micosis profunda	84	57	53	83	178
Mononucleosis	335	458	463	477	303
Neumonía	3.251	3.443	3.778	4.893	4.859
Otros tóxicos	457	2.243	2.856	28	198
Paludismo	5	2	1	-	1
Parasitosis	-	-	563	942	1.077

Continúa

Cuadro 16 (Conclusión)

Enfermedad	1997	1998	1999	2000	2001
Parotiditis	3.624	2.686	1.873	1.295	500
Pediculosis	3.008	3.049	5.033	4.615	4.123
Psitacosis	2	2	3	8	-
Rubéola	833	1.632	967	765	180
Sarampión	46	2.186	76	-	48
Sida	553	421	311	229	510
Sífilis	1.054	873	803	400	260
Síndrome urémico hemolítico	-	-	-	-	6
Supuración genital	1.526	1.964	1.634	2.521	1.748
TBC sin especificar	606	481	731	467	424
Tétanos	1	-	-	-	1
Tifoidea y paratifoidea	17	4	-	-	-
Toxoplasmosis	71	145	95	98	70
Tracoma	-	15	-	-	-
Triquinosis	-	-	5	-	-
Varicela	6.467	7.243	5.188	4.649	5.055

Fuente: Dirección General de Estadística y Censos (G.C.B.A.) sobre la base de datos de Vigilancia Epidemiológica y Coordinación SIDA de la Secretaría de Salud del Gobierno de la Ciudad de Buenos Aires.

Las muertes infantiles en la Ciudad

Los datos presentados corresponden a las muertes de menores de un año de madres residentes en la Ciudad ocurridas y registradas en el primer semestre de este año. Se incluyen las muertes según grupo de edad y causa de muerte (tres dígitos), la importancia relativa de las cinco primeras causas de muerte (cuatro dígitos) y los establecimientos donde ocurrieron.

Cuadro 17 Muertes de menores de un año de madres residentes en la Ciudad según edad al morir y causa de muerte (tres dígitos). Primer semestre 2002

Causa de muertes (tres dígitos)	Neonatal	Postneonatal	Total	% en total de muertes
Total	147	71	218	100,0
Enf. infecciosas y parasitarias	1	6	7	3,2
Parálisis cerebral y otros trastornos del sistema nervioso	1	3	4	1,8
Enf. del sistema circulatorio	2	1	3	1,4
Enf. del sistema respiratorio	2	23	25	11,5
Trastornos relacionados con la duración corta de la gestación y con bajo peso al nacer	59	2	61	28,0
Traumatismo del nacimiento y trastornos respiratorios y cardiovasculares específicos del período perinatal	23	8	31	14,2
Sepsis bacteriana del recién nacido	5	0	5	2,3
Otros trastornos originados en el período perinatal	11	2	13	6,0
Malformaciones congénitas	43	21	64	29,4
Resto	0	5	5	2,3

Fuente: Dirección General de Estadística y Censos. GCBA.

Cuadro 18 Muertes de menores de un año de madres residentes en la Ciudad. Importancia relativa de las cinco primeras causas de muerte (cuatro dígitos). Primer semestre 2002

Causa de muertes (cuatro dígitos)	Muertes	% en total de muertes
Total defunciones.	218	100,0
Peso extremadamente bajo al nacer.	38	17,4
Malformación congénita del corazón.	24	11,0
Otros recién nacido pretérmino.	13	6,0
Edema pulmonar.	12	5,5
Dificultad respiratoria.	9	4,1
Total 5 primeras causas.	96	44,0

Fuente: Dirección General de Estadística y Censos. GCBA.

Cuadro 19 Muertes de menores de un año de madres residentes según establecimiento de ocurrencia. Primer semestre 2002

Establecimiento de ocurrencia	Muertes	% en total de muertes	Establecimiento de ocurrencia	Muertes	% en total de muertes
Total de muertes.	218	100,0	Hospital Militar		
Hospital Gutiérrez	17	7,8	Cosme Argerich	3	1,4
Hospital Piñero	15	6,9	Policlínico del Docente	3	1,4
Maternidad Sardá	12	5,5	Sanatorio Güemes	3	1,4
Hospital Duránd	12	5,5	Sanatorio Quintana	3	1,4
Sanatorio Otamendi y Mirolli	11	5,0	Sanatorio San Cayetano (OSMATA)	3	1,4
Hospital Argerich	11	5,0	Hospital Pirovano	3	1,4
Hospital Elizalde	10	4,6	Hospital Alvarez	3	1,4
Hospital Fernández	9	4,1	Sanatorio Mater Dei	2	0,9
Hospital Penna	8	3,7	Clínica de la Esperanza	2	0,9
Hospital Garrahan	8	3,7	Clínica y Maternidad		
Hospital Rivadavia	7	3,2	Santa Isabel	2	0,9
Instituto Dupuytrén	6	2,8	Hospital Ramos Mejía	1	0,5
Clínica Bazterrica	6	2,8	Policlínico Bancario		
Sanatorio Mitre	6	2,8	9 de Julio	1	0,5
Clínica y Maternidad Suizo Argentina	6	2,8	Sanatorio Liniers	1	0,5
Hospital de Clínicas	6	2,8	CEMIC	1	0,5
Hospital Italiano	5	2,3	Excelsitas	1	0,5
Hospital Santojanni	4	1,8	Hospital Privado de Niños	1	0,5
Instituto Médico de Obstetricia	4	1,8	Hospital Zubizarreta	1	0,5
Policlínico de la UOCRA	4	1,8	Hospital Alemán	1	0,5
FLENI	4	1,8	Hospital Británico	1	0,5
Hospital Francés	3	1,4	Hospital Churruca	1	0,5
			Hospital Tornú	1	0,5
			Ignorado	6	2,8

Continúa

Fuente: Dirección General de Estadística y Censos. GCBA.

Infracciones al Código Contravencional

A continuación se presenta información proveniente del Consejo de la Magistratura de la Ciudad Autónoma de Buenos Aires, acerca de las actas labradas por la Policía Federal por supuesta infracción al Código Contravencional. El Código Contravencional fue aprobado por la Legislatura porteña en marzo del año 1998, en reemplazo a los edictos policiales.

Tal como se señala en la Ley 10 (Código Contravencional) este Código sanciona las conductas que, por acción u omisión, implican daño o peligro cierto para los bienes jurídicos individuales o colectivos.

Para mayor información sobre el tema puede consultarse *Justicia Contravencional. Análisis de las infracciones al Código Contravencional a partir de las actas labradas por la Policía Federal en la Ciudad de Buenos Aires durante el año 2001*, DGEyC, 2002, que se encuentra en el Centro de Documentación de esta Dirección.

Cuadro 20 Actas labradas por violación al Código Contravencional según tipo de contravención. Valores absolutos y distribución porcentual. Ciudad de Buenos Aires. 2001

Artículo	Contravenciones	
	Abs.	%
Total	89.334¹	100,0
Alteración de la Tranquilidad Pública (art.71)	50.086	56,1
Obstrucción de la vía Pública (art.41)	16.676	18,7
Ensuciar bienes (art.73)	10.178	11,4
Estac.o Cuidado de vehíc.s/Autor.(art.42BIS)	3.659	4,1
Ruidos Molestos (art.72)	2.991	3,3
Contravenciones de Juego (art.255)	1.171	1,3
Sub Total arts. seleccionados	84.761	94,9
Resto	4.573	5,1

¹ El informe del Consejo de la Magistratura registra 89.643 actas labradas, pero en el desglose por tipo de contravención y por comisaría se pierde información, por lo que el número de actas sobre el que se cuenta con información desglosada se reduce a 89.334.

Fuente: Dirección General de Estadística y Censos sobre la base de datos del Consejo de la Magistratura de la Ciudad Autónoma de Buenos Aires.

El cuadro muestra que las actas que labra la policía tienen que ver con muy pocos tipos de contravención, (siendo el abanico de las contravenciones posibles de alrededor de 50 tipos diferentes) y que la mayoría de las mismas tiene que ver con la violación al artículo 71º, y en segunda instancia al 41º.

El artículo 71º, Alteración de la Tranquilidad Pública, hace referencia -tal como lo señala la ley - a ofrecer o demandar para sí u otras personas, servicios sexuales en los espacios públicos; y el artículo 41º, Obstrucción de la vía pública, consiste en impedir u obstaculizar la circulación de personas o vehículos por la vía pública o espacios públicos, salvo que sea en ejercicio de un derecho constitucional, y se haya dado previo aviso a la autoridad competente. Esta última contravención suele tener que ver con la venta callejera sin autorización.

Las 6 contravenciones con mayor cantidad de casos concentran el 94,9% del total, y las primeras tres absorben el 86,1% de los casos.

Más de la mitad de las actas contravencionales (56,1%) levantadas en toda la ciudad son por oferta y demanda de sexo en la vía pública (art.71º).

Las actas contravencionales son labradas en su casi totalidad (98,2%) por el personal policial perteneciente a las 53 comisarías de la Ciudad, y en una ínfima proporción (1,8%) por 10 dependencias autónomas de las Comisarías. De estas 63 instituciones se han seleccionado las 10 Comisarías que mayor cantidad de actas en números absolutos labraron por supuesta contravención a los artículos 71º y 41º, que -como se señaló- son las contravenciones principales.

Cuadro 21 Actas labradas por contravención al artículo 71º del Código Contravencional. Cantidad y peso relativo de esta contravención en el total y en las 10 Comisarías que más actas labraron por esa infracción. Ciudad de Buenos Aires. 2001

Comisaría Nº	Contravenciones	Art.71º	Peso relativo del art.71º
Total	89.334	50.086	56,1
Sub total Comisarías seleccionadas	46.924	39.773	84,8
Pocentaje Contraven. en Sub total Comisarías seleccionadas	52,5	79,4	///
25	8535	8.334	97,6
50	7957	7.869	98,9
18	5712	5.665	99,2
16	4547	4.057	89,2
23	3835	3.147	82,1
38	3100	2.781	89,7
15	3635	2.536	69,8
35	2481	1.974	79,6
7	5257	1.788	34,0
28	1865	1.622	87,0
Resto	42.410	10.313	24,3
Pocentaje Contrav. en el resto	47,5	20,6	///

Fuente: Dirección General de Estadística y Censos sobre la base de datos del Consejo de la Magistratura de la Ciudad Autónoma de Buenos Aires.

En esas 10 comisarías, el 84,8% de las actas que se labran son por el art.71º. El peso relativo de esa contravención en el total de comisarías, tal como se señaló en el cuadro anterior, es del 56,1%.

Las 10 comisarías que más actas labran por la prostitución callejera concentran el 79,4% de estas contravenciones (lo que implica que el resto sólo absorben al 20,6% de éstas). Hay comisarías en que prácticamente el total de las contravenciones labradas tiene que ver con esta infracción.

En la 18 de Constitución, el 99,2% de actas se labró por ese motivo; en la 50 de Flores, fueron el 98,9%; en la 25 de Palermo, el 97,6%; en todas las demás (de las 10 primeras) al menos 75% (3 de cada 4 actas) son por el art.71º, salvo en la 7 de Balvanera donde el fuerte es el art.41º: Obstrucción de la vía pública (posiblemente por los puestos callejeros de Once).

Cuadro 22 Actas labradas por contravención al artículo 41º del Código Contravencional. Cantidad y peso relativo de esta contravención en el total y en las 10 comisarías que más actas labraron por esa infracción. Ciudad de Buenos Aires. 2001

Comisaría N°	Contravenciones	Art.41º	Peso relativo del art.41º
Total	89.334	16.676	18,7
Sub total Comisarías seleccionadas	19.583	9.747	49,8
Pocentaje Contraven. en Sub total Comisarías seleccionadas	21,9	58,4	///
7	5257	3.160	60,1
27	1.378	1.193	86,6
29	2.224	1.010	45,4
12	1.249	936	74,9
47	1.218	701	57,6
15	3.635	689	19,0
46	1.906	633	33,2
10	1.091	590	54,1
9	719	426	59,2
22	906	409	45,1
Resto	69.751	6.929	9,9
% Contrav. en el resto	78,1	41,6	///

Fuente: Dirección General de Estadística y Censos sobre la base de datos del Consejo de la Magistratura de la Ciudad Autónoma de Buenos Aires.

En estas 10 comisarías la mitad de lo que se hace en contravenciones (49,8%) tiene que ver con el art.41º. Esta contravención representaba el 18,7% del total de contravenciones de todas las Comisarías. En el resto de las mismas por lo tanto, el peso relativo de las contravenciones a este artículo se reduce al 9,9%. Estas 10 comisarías absorben el 58,4% de las contravenciones al art. 41º.

Existe por lo tanto, algo más de dispersión entre las comisarías respecto a esta contravención. Pareciera localizarse en menor grado que lo que se localizaba la contravención al artículo 71º.

Por otra parte el peso relativo de esta contravención en las distintas comisarías no es tan elevado (como lo era en el caso de las 10 comisarías que más actas labraban por infracción al art. 71º), exceptuando la 27 (Villa Crespo), donde el 86,6% de las contravenciones tiene que ver con este artículo; y en segunda instancia la 12 (Caballito/Parque Chacabuco) donde 3 de cada 4 contravenciones que se levantan tiene que ver con el artículo 41º.

En varias de estas 10 comisarías además de representar una alta proporción la contravención al 41º, lo es también la del art. 71º, sumando entre ambas prácticamente el 100% de las contravenciones levantadas (como se da el caso en la 7, en la 29, en la 47, en la 15, y en la 22). También en algunos casos (Comisarías 46, 10 y 9) coexiste esta contravención con la del artículo 73º (ensuciar bienes).

Publicaciones de este mes

Informe de Resultados:

- (31) Encuesta de Indicadores Laborales. (datos de septiembre 2002)
- (32) Encuesta Industrial Mensual (datos de julio 2002)
- (33) Encuesta de Ocupación Hotelera (datos de julio 2002)
- (34) Justicia contravencional (datos de 2001)