



Gobierno de la Ciudad Autónoma de Buenos Aires  
Dirección General de Estadística y Censos

# SEC *informa*

Sistema estadístico de la ciudad

---

**Abril 2002**

---

## Presentación

### Indicadores económicos de coyuntura

Recaudación impositiva	2
Empleo privado formal	5
Actividad comercial	6
Ventas en centros de compras (shoppings)	8
Recaudación y circulación por autopistas	10
<b>Defunciones por accidentes de tránsito</b>	<b>11</b>
<b>Natalidad</b>	<b>12</b>

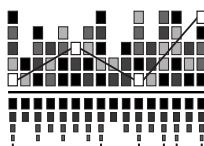

---

**Dirección General de Estadística y Censos**

Av. San Juan 1340 - (1148) Buenos Aires - Tel.: 4307-3547 Tel/fax: 4307-6041 e-mail: [bidgeyc@buenosaires.gov.ar](mailto:bidgeyc@buenosaires.gov.ar)

## Presentación

En este número continuamos publicando, como es habitual, los Indicadores económicos de coyuntura. Se agregan además datos acerca de Defunciones por Accidentes de Tránsito ocurridos en la Ciudad de Buenos Aires y alguna información referida a Natalidad.

Como venimos planteando en números anteriores, y pese a las restricciones de gastos que debemos afrontar, queremos seguir impulsando la circulación de la información que se produce. Desde nuestro **Centro de Documentación, Difusión y Atención al Usuario**, además de la serie de documentos estadísticos y libros existentes, ofrecemos información complementaria más actualizada: Informes de Resultados e Informes Estadísticos, que se refieren a la Encuesta de Indicadores Laborales (EIL), a situación sociodemográfica, a jóvenes, a jefes de hogar, y a la Actividad de la Construcción en la ciudad de Buenos Aires.

Solicitamos a quienes tengan interés en seguir recibiendo este boletín, nos lo hagan saber, mediante nuestra dirección de correo electrónico o mediante el teléfono.

[bibdgeyc@buenosaires.gov.ar](mailto:bibdgeyc@buenosaires.gov.ar)

Tel.:4307-3547/6041

Lic. Martín J. Moreno  
Director General

## Recaudación Impositiva

Comprende la recaudación de los principales impuestos y las tasas correspondientes al Gobierno de la Ciudad de Buenos Aires. Se presenta en forma separada la recaudación sobre los Ingresos Brutos, por su fuerte peso en el total de la recaudación, y porque permite una aproximación a la evolución de la actividad económica de la Ciudad. En cada actividad están agregados los tres tipos de convenio existentes: Convenio Multilateral, Contribuyentes Locales y Agentes de Retención.

**Gráfico 1** Recaudación del Gobierno de la Ciudad de Buenos Aires. Abril de 2000 / Marzo de 2001 y Abril de 2001/ Marzo de 2002. Ciudad de Buenos Aires. (en miles de pesos)

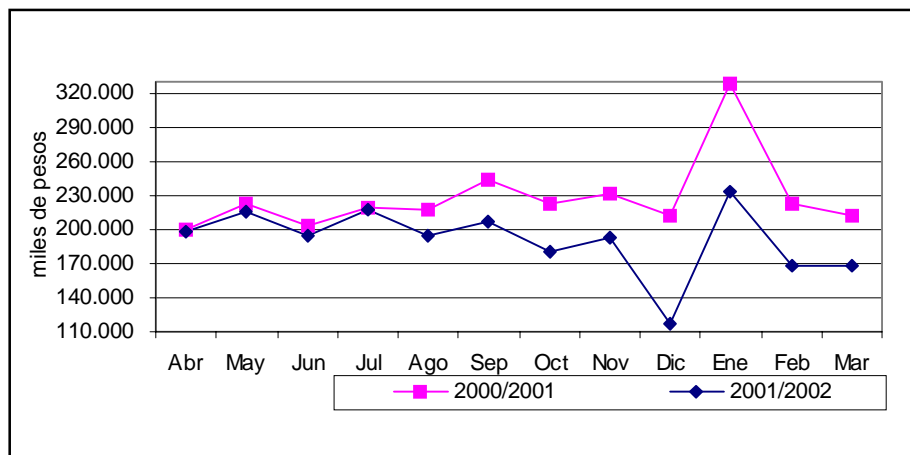

Fuente: Dirección General de Rentas, GCBA.

**Cuadro 1** Recaudación Impositiva del Gobierno de la Ciudad de Buenos Aires. Abril de 2001 / Marzo de 2002. Total general y por principales impuestos. (en pesos y variación porcentual)

	Total	Impuesto sobre ingresos brutos	Alum., barrido y limpieza	Patentes de vehículos	Contribución por publicidad	Moratoria, facilidades y gravámenes varios
<b>2001</b>						
Abril	<b>198.714.447</b>	149.285.313	14.223.833	22.652.817	829.529	11.722.956
Mayo	<b>216.127.738</b>	143.321.889	51.447.223	9.973.209	260.405	11.125.011
Junio	<b>194.126.179</b>	142.237.460	15.305.176	24.228.561	1.460.079	10.894.903
Julio	<b>216.650.021</b>	139.310.977	56.462.016	10.044.450	616.390	10.158.799
Agosto	<b>194.417.992</b>	142.397.109	17.918.967	24.399.867	371.888	9.330.161
Septiembre	<b>206.399.968</b>	137.185.865	49.726.835	8.960.738	1.625.208	8.901.321
Octubre	<b>180.209.331</b>	130.025.275	15.755.523	24.903.636	590.988	8.933.908
Noviembre	<b>193.481.173</b>	128.490.274	46.701.848	8.948.242	243.636	9.097.173
Diciembre	<b>117.693.089</b>	89.385.299	9.867.326	14.387.526	958.063	3.094.875
<b>2002</b>						
Enero	<b>233.654.905</b>	134.514.583	78.454.802	9.545.698	381.853	11.807.840
Febrero	<b>168.187.382</b>	108.731.619	21.888.190	30.155.382	139.589	7.272.602
Marzo	<b>167.671.037</b>	104.950.809	41.681.073	11.220.539	1.207.115	8.611.501
<b>Variación porcentual:</b>						
Marzo 2002 resp.						
Marzo de 2001	<b>-20,9</b>	-22,8	-19,5	11,2	-45,2	-28,6
Acum. Ene/Mar 2002 resp.						
Ene/Mar 2001	<b>-25,4</b>	-22,1	-28,5	-34,8	-43,5	-27,0

**Nota:** Dado que el vencimiento de varios impuestos no es mensual no es correcto realizar la comparación Marzo/Febrero de 2002

**Fuente:** Dirección General de Rentas, GCBA.

**Cuadro 2** Recaudación impositiva sobre los Ingresos Brutos. Ciudad de Buenos Aires. Total general y por rama de actividad. Abril de 2001 / Marzo de 2002. (en pesos y variación porcentual)

	Total	Comercio por mayor	Comercio por menor	Restaurantes y hoteles	Transporte Almacen. Y comun.	Estab. Financ., seguros, inmuebles, serv. Téc. y prof.	Servicios comunales, sociales y personales	Resto de actividades
<b>2001</b>								
Abril	<b>148.073.387</b>	15.613.395	11.928.804	2.889.098	17.660.010	60.956.887	12.138.943	26.886.251
Mayo	<b>142.755.688</b>	14.098.976	10.359.747	2.794.336	18.130.037	59.309.876	13.192.698	24.870.018
Junio	<b>141.783.237</b>	14.827.903	10.622.533	2.677.068	17.073.831	60.796.300	11.458.145	24.327.458
Julio	<b>138.598.563</b>	14.315.577	11.269.474	2.645.355	16.812.950	57.632.952	11.402.689	24.519.566
Agosto	<b>139.084.116</b>	13.834.744	10.728.163	2.658.165	17.197.423	58.580.113	11.169.041	24.916.466
Septiembre	<b>136.605.801</b>	13.199.270	10.417.635	2.482.513	17.022.906	58.780.283	11.240.194	23.463.001
Octubre	<b>130.223.079</b>	12.830.536	10.050.003	2.414.016	15.603.916	55.627.348	10.869.114	22.828.143
Noviembre	<b>128.059.389</b>	12.859.679	9.786.488	2.368.736	15.964.003	54.594.198	10.423.704	22.062.582
Diciembre	<b>93.145.494</b>	10.620.295	7.151.711	1.614.438	8.596.769	40.369.555	6.537.192	18.255.535
<b>2002</b>								
Enero	<b>132.609.254</b>	11.199.695	9.647.345	1.955.153	21.350.131	59.513.137	8.311.237	20.632.556
Febrero	<b>108.415.949</b>	6.956.257	7.833.754	1.452.578	15.161.768	55.615.736	5.887.843	15.508.013
Marzo	<b>102.279.479</b>	8.072.904	8.501.876	1.587.010	15.743.082	45.743.295	6.122.319	16.508.992
<b>Variación porcentual:</b>								
Marzo de 2002 resp. Febrero de 2002								
	<b>-5,7</b>	16,1	8,5	9,3	3,8	-17,8	4,0	6,5
Marzo 2002 resp. Marzo 2001								
	<b>-24,5</b>	-40,3	-17,2	-39,3	-14,2	-19,2	-44,1	-28,6
Acum. Ene/Mar 2002 resp. Ene/Mar 2001								
	<b>-22,3</b>	-38,7	-24,3	-39,9	0,3	-14,6	-43,3	-33,8

**Nota:** La diferencia en la información sobre ingresos brutos suministrada en este cuadro con respecto al anterior, se debe a que la misma es tomada en otra etapa de procesamiento.

**Fuente:** Dirección General de Rentas, GCBA.

## Empleo privado formal

Esta información proviene de la Encuesta de Indicadores Laborales (EIL), un relevamiento mensual realizado por la Dirección General de Estadística y Censos del Gobierno de la Ciudad de Buenos Aires en conjunto con el Ministerio de Trabajo, Empleo y Formación de Recursos Humanos de la Nación. Tiene como propósito medir la evolución y características principales del empleo asalariado formal privado de la Ciudad de Buenos Aires. El universo de la encuesta comprende al conjunto de las empresas privadas pertenecientes a las actividades secundarias y terciarias localizadas en la ciudad y que cuentan con un plantel de más de 10 ocupados registrados en el Sistema de Seguridad Social.

**Cuadro 3** Evolución del empleo formal privado. Ciudad de Buenos Aires. Septiembre de 2001/ Marzo de 2002. (índice Mayo de 2000 = 100 y variación porcentual)

Período	Índice base mayo'00=100	Variación porcentual			
		Respecto al mes anterior	Acumulada en el año	Acumulada en los últimos 6 meses	Respecto a igual mes del año anterior
<b>2001</b>					
Septiembre	<b>94,7</b>	-1,0	-3,9	-4,0	-4,3
Octubre	<b>94,0</b>	-0,7	-4,6	-4,2	-5,1
Noviembre	<b>93,4</b>	-0,6	-5,2	-4,3	-5,5
Diciembre	<b>92,7</b>	-0,8	-5,9	-4,7	-5,9
<b>2002</b>					
Enero	<b>91,6</b>	-1,2	-1,2	-5,5	-7,3
Febrero	<b>90,7</b>	-1,0	-2,2	-5,3	-8,4
Marzo	<b>90,1</b>	-0,6	-2,8	-4,9	-8,7

**Nota:** Las tasas de variación mensuales contienen un desvío estándar estimado en 0,2. Para más información ver Informes de Resultados números: 10, 11, 12, 13, 14

**Fuente:** Dirección General de Estadística y Censos sobre la base de EIL/CBA.

**Gráfico 2** Evolución del nivel de empleo formal privado. Ciudad de Buenos Aires. Abril de 2001 / Marzo de 2002. (Índice mayo '00=100)

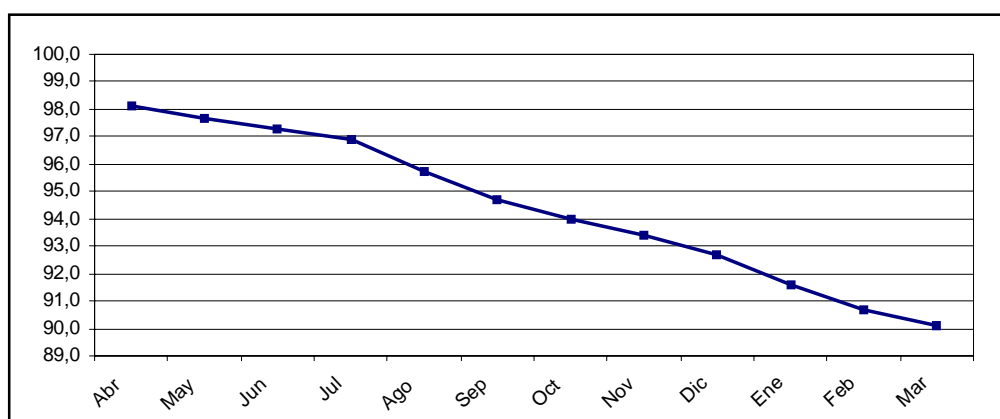

**Nota:** Las tasas de variación mensuales contienen un desvío estándar estimado en 0,2.

**Fuente:** Dirección General de Estadística y Censos sobre la base de EIL/CBA.

## Actividad Comercial Ventas en Supermercados

Corresponde a la actividad de las empresas de supermercados que cuentan por lo menos con alguna boca de expendio cuya superficie de venta supere los 300m<sup>2</sup>. Ventas totales corresponde al monto total en pesos de las ventas efectuadas a lo largo de cada mes, valuadas al precio de venta en el establecimiento vendedor, incluyendo IVA y neto de bonificaciones o descuentos de cualquier tipo. No se incluyen cargos ni intereses por financiación. Las ventas en Febrero de 2002 corresponden a 284 bocas. La evolución de esta serie muestra una alta sensibilidad según el número de fines de semana del mes, y otros factores estacionales tales como festividades, feriados, pagos de aguinaldo, etc.

**Gráfico 3** Supermercados. Ventas totales en la Ciudad de Buenos Aires.  
Marzo de 2000/ Febrero de 2001, y Marzo de 2001 / Febrero de 2002. (en miles de pesos)

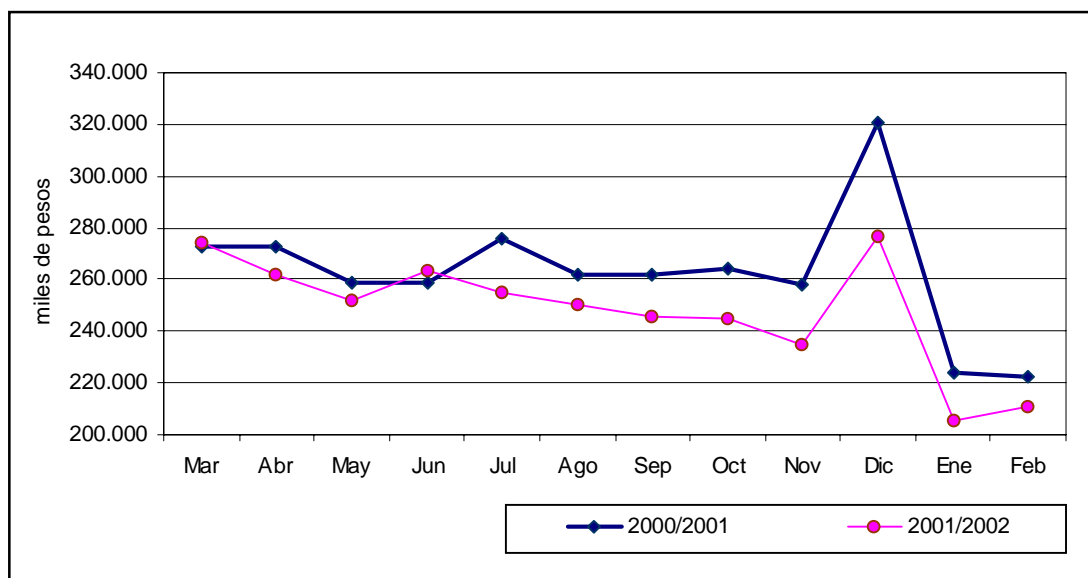

Fuente: Encuesta de Supermercados. INDEC.

**Cuadro 4** Ventas efectuadas en supermercados de la Ciudad de Buenos Aires. Totales y por principales rubros. Marzo de 2001 / Febrero de 2002. (en miles de pesos y variación porcentual)

	Grupos de artículos					
	Total	Alimentos y bebidas	Art. de limpieza y perfumería	Indum., calzado y text. para el hogar	Electrónicos, y art. para el hogar	Otros
<b>2001</b>						
Marzo	<b>274.006</b>	188.496	38.163	5.731	9.105	32.511
Abril	<b>261.624</b>	183.593	35.027	5.369	9.022	28.613
Mayo	<b>251.844</b>	176.186	33.458	6.053	7.896	28.251
Junio	<b>263.128</b>	182.038	34.480	6.639	9.149	30.822
Julio	<b>255.028</b>	175.457	33.107	6.223	8.907	31.334
Agosto	<b>250.040</b>	173.697	32.998	3.577	7.287	32.499
Septiembre	<b>245.651</b>	171.174	33.559	2.925	8.578	29.415
Octubre	<b>244.484</b>	168.734	33.369	3.771	10.078	28.532
Noviembre	<b>234.978</b>	157.865	32.915	3.868	6.974	33.356
Diciembre	<b>276.362</b>	185.239	35.024	5.511	8.533	42.055
<b>2002</b>						
Enero	<b>205.164</b>	135.426	30.029	2.640	11.846	25.223
Febrero	<b>210.914</b>	144.420	31.115	3.155	7.937	24.287
<b>Part. % de cada grupo en Febrero de 2002</b>	<b>100,0</b>	68,5	14,8	1,5	3,8	11,5
<b>Variación porcentual:</b>						
Febrero de 2002 resp.						
Enero de 2002	<b>2,8</b>	6,6	3,6	19,5	-33,0	-3,7
Febrero 2002 resp.						
Febrero de 2001	<b>-5,2</b>	-5,2	-0,7	-30,2	-0,3	-7,7
Acum. Ene/Feb 2002 resp.						
Ene/Feb 2001	<b>-6,8</b>	-7,4	-3,6	-37,8	0,0	-4,0

**Nota:** Las ventas en Febrero 2002 fueron realizadas a través de 284 bocas de expendio.

**Fuente:** Encuesta de Supermercados. INDEC.

## Ventas en Centros de Compras (shoppings)

Corresponde a la actividad de los Centros de Compras ubicados en la Ciudad de Buenos Aires. Se incluyen las ventas en aquellos locales que desarrollan una actividad comercial cuya medición sea factible (en términos de volúmenes de venta), sin considerarse las actividades no estrictamente comerciales (bancos, correos, etc.) ni las góndolas o stands. Tampoco se consideran las ventas de los supermercados que se ubican dentro de los centros de compras. Ventas totales: corresponde al monto total en pesos de las ventas efectuadas mensualmente, valuadas al precio de venta en el establecimiento vendedor, incluyendo el IVA y neto de bonificaciones o descuentos de cualquier tipo. No se incluyen cargos ni intereses por financiación. Las ventas en Febrero de 2002 corresponden a 14 centros de compras y 1.079 locales activos. La evolución de esta serie muestra una alta sensibilidad según el número de fines de semana del mes, y otros factores estacionales tales como festividades, feriados, pagos de aguinaldo, etc.

**Gráfico 4** Centros de Compras (shoppings). Ventas totales en la Ciudad de Buenos Aires. Marzo de 2000 / Febrero de 2001, y Marzo de 2001 / Febrero de 2002. (en miles de pesos)

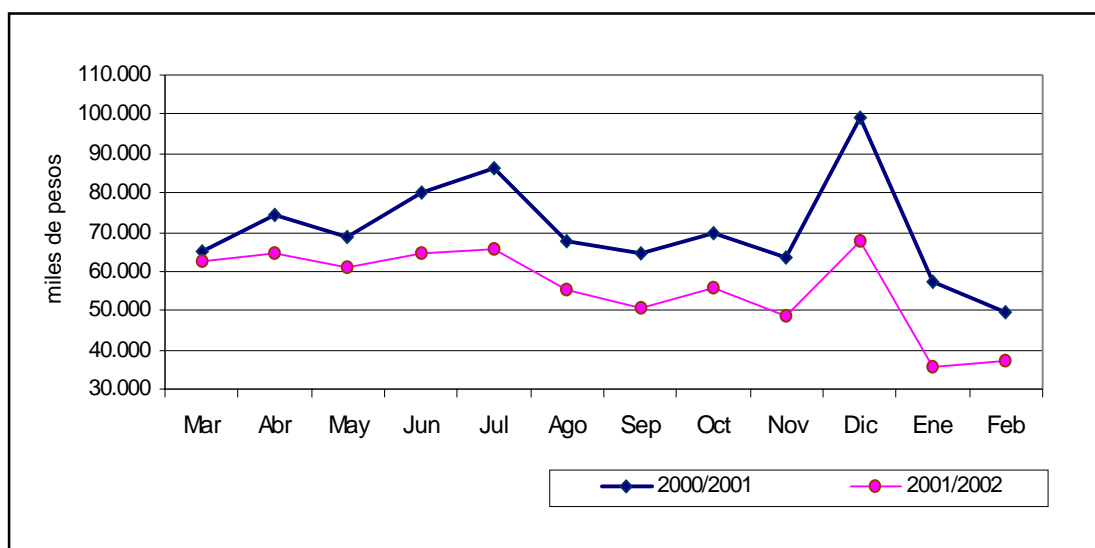

Fuente: Encuesta de Centros de Compras. INDEC.



**Cuadro 5** Ventas efectuadas en Centros de Compras (shoppings) de la Ciudad de Buenos Aires. Totales y por principales rubros. Marzo de 2001 / Febrero de 2002. (en miles de pesos y variación porcentual)

	Total	Grupo de artículos									
		Ind., calz. y marroq.	Ropa y accesorios deportivos	Amobl, deco. y text. para el hogar	Patio de com., alimentos y kioscos	Elect., electrod. y comput.	Juguetería	Librería y papelería	Diversión y espar.	Perfum. y farmacia	Otros
<b>2001</b>											
Marzo	<b>62.751</b>	27.985	2.242	4.881	10.125	7.233	902	1.272	2.103	2.068	3.940
Abril	<b>64.721</b>	32.019	2.120	4.011	10.200	6.705	859	1.129	1.866	2.106	3.706
Mayo	<b>60.812</b>	31.950	2.008	3.525	8.900	5.658	696	987	1.608	2.186	3.294
Junio	<b>64.378</b>	32.397	2.481	4.319	9.442	6.412	650	1.180	1.844	2.592	3.061
Julio	<b>65.768</b>	31.747	2.214	4.264	11.074	5.470	782	1.083	2.867	2.558	3.709
Agosto	<b>55.067</b>	24.738	2.015	3.677	8.971	4.591	1.530	1.046	2.245	2.420	3.834
Septiembre	<b>50.476</b>	24.030	1.764	3.649	8.104	3.446	650	906	1.849	2.510	3.568
Octubre	<b>55.763</b>	28.328	1.884	1.904	8.855	4.663	758	1.018	1.514	3.018	3.821
Noviembre	<b>48.737</b>	25.381	1.630	2.928	6.842	3.444	720	866	1.196	2.305	3.425
Diciembre	<b>67.692</b>	35.681	2.862	4.066	7.881	5.171	1.993	1.537	1.304	3.214	3.983
<b>2002</b>											
Enero	<b>35.717</b>	16.646	1.327	1.851	6.303	2.867	690	843	1.302	1.653	2.235
Febrero	<b>37.283</b>	17.140	1.418	2.892	6.380	2.701	396	824	1.591	1.685	2.25
<b>Part. % de cada grupo en Febrero de 2002</b>	<b>100,0</b>	46,0	3,8	7,8	17,1	7,2	1,1	2,2	4,3	4,5	6,1
<b>Variación porcentual:</b>											
Febrero de 2002 resp. Enero de 2002	<b>4,4</b>	3,0	6,9	56,2	1,2	-5,8	-42,6	-2,3	22,2	1,9	0,9
Febrero de 2002 resp. Febrero de 2001	<b>-24,8</b>	-13,2	-7,7	-28,7	-26,3	-55,8	-42,2	-11,0	-28,3	10,2	-45,0
Acum. Ene/Feb 2002 resp. Ene/Feb 2001	<b>-31,6</b>	-15,5	-14,9	-23,2	-16,5	-31,1	-26,5	-19,8	-14,6	3,6	-15,3

**Nota:** En Febrero del 2002 las ventas fueron realizadas en 14 centros de compra a través de 1079 locales activos.

**Fuente:** Encuesta de Centros de Compras, INDEC.

## Recaudación y Circulación por Autopistas

Los datos corresponden a las autopistas que tienen puestos de peaje dentro de la Ciudad de Buenos Aires. Los datos de circulación reflejan la cantidad de vehículos pasantes, incluyendo a todos aquellos exentos de pago como ambulancias, policía, bomberos, gendarmería, y servicio penitenciario. Los datos de recaudación incluyen los pagos por cabina de peaje y el telepeaje.

**Cuadro 6** Autopistas. Recaudación y circulación . Ciudad de Buenos Aires. Octubre de 2001 / Marzo de 2002. (en pesos, número de vehículos, y variación porcentual)

	Recaudación	Circulación
	pesos	vehículos
<b>2001</b> Octubre	9.636.901	6.248.927
Noviembre	9.883.351	6.268.147
Diciembre	9.205.355	5.740.708
<b>2002</b> Enero	7.640.617	4.803.266
Febrero	8.243.486	4.603.015
Marzo	8.475.520	5.251.814
<b>Variación porcentual:</b>		
Marzo 2002 resp. Febrero de 2002	2,8	14,1
Marzo 2002 resp. Marzo de 2001	-18,8	-22,5
Acum. Ene/Mar 2002 resp. Ene/Mar 2001	-17,2	-21,0

Fuente: AUSA y Covimet.

## Mercado Inmobiliario

Se incluye la información de las escrituras, hipotecas y actos judiciales transferenciales de dominio (propiedad), que fueron anotadas en el Registro de la Propiedad Inmueble de la Ciudad de Buenos Aires. Estos datos permiten una aproximación a la evolución del mercado inmobiliario.

**Cuadro 7** Mercado inmobiliario. Escrituras, Hipotecas y Actos Judiciales anotados en el Registro de la Propiedad Inmueble. Ciudad de Buenos Aires. Octubre de 2001 / Marzo de 2002 (en cantidad y variación porcentual)

	Total	Escrituras		Actos Judiciales Transf. de dom.
		Traslativas de dominio	Hipotecas	
<b>2001</b> Octubre	<b>7.457</b>	5.947	1.510	1.510
Noviembre	<b>7.973</b>	6.460	1.513	1.495
Diciembre	<b>6.296</b>	5.141	1.155	1.109
<b>2002</b> Enero	<b>7.200</b>	6.241	959	648
Febrero	<b>3.406</b>	3.249	157	815
Marzo	<b>4.097</b>	3.958	139	1.061
<b>Variación porcentual</b>				
Marzo de 2002 resp. Febrero de 2001	<b>20,3</b>	21,8	-11,5	30,2
Marzo 2002 resp. Marzo de 2001	<b>-55,3</b>	-44,7	-93,1	-37,4
Acum. Ene/Mar 2002 resp. Ene/Mar 2001	<b>-42,0</b>	-35,8	-78,4	-28,9

Fuente: Registro de la Propiedad Inmueble.

## Defunciones por accidentes de tránsito

Esta información corresponde a todas las defunciones registradas y ocurridas en la Ciudad Autónoma de Buenos Aires, producto de un accidente de tránsito, que surgen de los certificados de defunción. La misma incluye residentes y no residentes de la Ciudad. Los datos muestran la evolución de las defunciones desde el año 1990 hasta el 2001 por sexo. Para más información referida a este tema remitirse al Informe de Resultado N°15

**Cuadro 8** Defunciones por accidentes de tránsito ocurridas y registradas en la Ciudad de Buenos Aires. Años 1990/2001

Año	Total	Varón	Mujer
1990	331	222	109
1991	342	214	128
1992	339	249	90
1993	344	224	120
1994	345	248	97
1995	315	215	100
1996	262	182	80
1997	324	240	84
1998	280	204	76
1999	275	189	86
2000	244	177	67
2001	188	137	51

**Fuente:** Dirección General de Estadística y Censos (G.C.B.A.) sobre la base de datos de la Dirección General del Registro del Estado Civil y Capacidad de las Personas.

**Gráfico 5** Evolución de las defunciones por accidentes de tránsito ocurridas en la Ciudad de Buenos Aires. Años 1990/2001

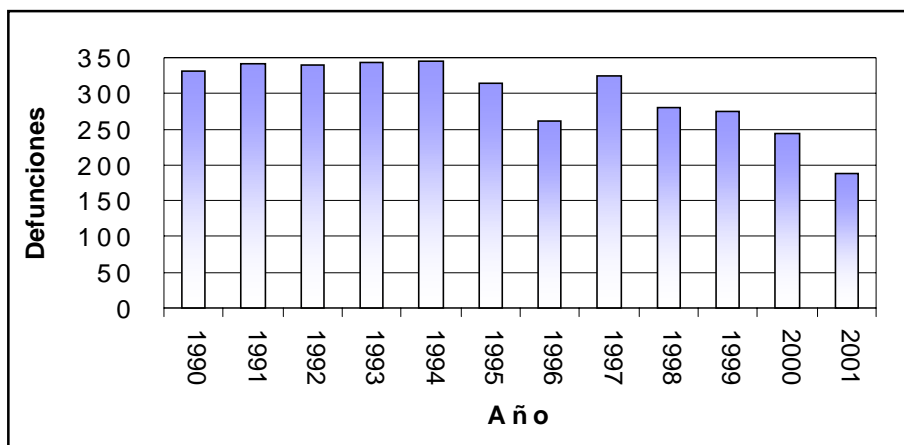

**Nota:** Incluye residentes y no residentes.

**Fuente:** Dirección General de Estadística y Censos (G.C.B.A.) sobre la base de datos de la Dirección General del Registro del Estado Civil y Capacidad de las Personas.

## Natalidad

Esta información corresponde a los nacimientos ocurridos y registrados en la Ciudad de madres residentes y de residencia desconocida durante el año 2001 según atención en el parto y lugar de ocurrencia. El lugar de ocurrencia se presenta en las categorías precodificadas de respuesta a esta pregunta y también se identifican los establecimientos con mayor frecuencia de nacimientos.

**Cuadro 9** Nacimientos ocurridos y registrados en la Ciudad en el año 2001 de madres residentes y de residencia desconocida según atención en el parto y lugar de ocurrencia.

Atención en el parto	Lugar de ocurrencia				Total	%
	Est. Pub.	Est. Priv./ Ob. soc.	Viv. Part.	Otro lugar		
Médico	1.295	13.975	43	115	15.428	34
Partera	16.722	12.425	38	140	29.325	64
Otros	50	35	192	23	300	1
Sin atención	9	1	79	7	96	-
Ignorado	225	129	10	90	454	1
<b>Total</b>	<b>18.301</b>	<b>26.565</b>	<b>362</b>	<b>375</b>	<b>45.603</b>	<b>100</b>

Fuente: Dirección General de Estadística y Censos con datos de estadísticas vitales.

**Cuadro 10** Nacimientos ocurridos y registrados en la Ciudad en el año 2001 de madres residentes y de residencia desconocida según atención en el parto y establecimiento de ocurrencia.\*

Establecimiento	Médico	Partera	Otros	Sin/atenc.	Ignorado	Total	%
Clinica y Maternidad Suizo Argentina	2.786	1.260	1	0	16	4.063	9,1
Hospital Materno Infantil R. Sardá	21	2.698	4	0	10	2.733	6,1
Instituto Médico de Obstetricia	2.009	691	8	0	12	2.720	6,1
Sanatorio Otamendi y Miroli	1.403	1.076	3	0	7	2.489	5,5
Hospital Piñero	19	1.881	1	0	77	1.978	4,4
Hospital Durand	197	1.397	32	3	52	1.681	3,7
Sanatorio de la Trinidad	1.075	550	4	0	6	1.635	3,6
Sanatorio Mitre	296	1.220	0	0	11	1.527	3,4
Sanatorio Mater Dei	765	691	0	0	15	1.471	3,3
Hospital Argerich	52	1.323	0	0	1	1.376	3,1
Hospital Fernandez	152	1.115	0	0	6	1.273	2,8
Hospital Rivadavia	32	1.210	2	0	3	1.247	2,8
Hospital Italiano	722	506	0	0	13	1.241	2,8
Hospital Penna	20	1.116	3	0	18	1.157	2,6
Hospital Santojanni	18	1.112	1	1	2	1.134	2,5
Hospital Ramos Mejía	22	1.036	0	0	2	1.060	2,4
Hospital Alvarez	8	1.039	1	0	4	1.052	2,3
Hospital Pirovano	35	1.005	0	1	7	1.048	2,3
Hospital Francés	213	799	0	0	2	1.014	2,3
Sanatorio Güemes	66	923	0	0	4	993	2,2
Sanatorio Quintana	449	453	0	0	5	907	2,0
Hospital Velez Sarsfield	18	672	0	0	3	693	1,5
Clinica Bazterrica	350	327	0	0	1	678	1,5
Inst. Arg. de Diagnóstico y Tratam.	525	140	8	0	1	674	1,5
Resto	3.323	4.436	10	0	42	7.811	17,4
Ignorado	694	471	7	5	34	1.211	2,7
<b>Total</b>	<b>15.270</b>	<b>29.147</b>	<b>85</b>	<b>10</b>	<b>354</b>	<b>44.866</b>	<b>100,0</b>

\* Los establecimientos detallados abarcan el 80% del total de nacimientos institucionales, ( 24 establecimientos) mientras que el resto representan el 17% y se registra un 3% de casos ignorados. En caso de establecimientos privados se incluyen los partos que allí se atienden con independencia de la forma de financiamiento; es decir que quedan incluidos los financiados por una obra social.

Fuente: Dirección General de Estadística y Censos con datos de estadísticas vitales.