

ENCUESTA INDUSTRIAL MENSUAL

Resultados Agosto 2004

La Encuesta Industrial Mensual (EIM) tiene por objetivo medir la actividad de la industria en el ámbito de la Ciudad de Buenos Aires. Este sector tiene una participación del 11% en la generación del Producto Bruto Geográfico de la Ciudad. A partir de este relevamiento se elaboran indicadores que describen la evolución coyuntural del sector, en materia de ventas, ocupación, horas trabajadas y salarios, así como en términos de valor y volumen físico de la producción.

La EIM forma parte de un programa de relevamiento a la industria manufacturera que esta Dirección General realiza conjuntamente con el Instituto Nacional de Estadística y Censos (INDEC). Tanto el formulario como la metodología de relevamiento y control son iguales a los utilizados por INDEC.

El operativo de la EIM a partir de una muestra ampliada que habilita la obtención de representatividad territorial para la Ciudad de Buenos Aires, se inició en octubre de 2001. El trabajo de campo está dividido entre un segmento que realiza la Dirección General de Estadística y Censos, y otro segmento que es llevado adelante por INDEC.

Para el cálculo de los índices mensuales se toma como base el mes de octubre de 2001.

Para los índices trimestrales se establece, en el caso de los índices de Valor de Producción y del Volumen Físico de la Producción, el valor de producción calculado para el cuarto trimestre de 2001, mientras que para los índices de ocupación, horas trabajadas y salarios, se utiliza el promedio trimestral calculado para dicho período.

Para calcular los valores a precios constantes se deflacta la serie a precios corrientes por la evolución del Índice de Precios Básicos al Productor (IPP). Para esto se toma la apertura a 2 dígitos de dicho índice de precios, y se calculan promedios ponderados agrupando según los siete estratos para los que se presentan los resultados a precios corrientes. La ponderación utilizada en este procedimiento proviene de la estructura sectorial resultante del Censo Nacional Económico 1994 (CNE 94), ya que no se dispone de datos más actualizados para elaborarla.

Indicadores presentados:

Ingreso por producción: comprende la suma de los ingresos de las siguientes variables:

- Venta de bienes producidos con materia prima propia;
- Trabajos industriales realizados para terceros;
- Reparaciones de maquinarias y equipos que pertenecen a terceros.

La evolución de esta variable se presenta a precios corrientes y constantes de octubre de 2001.

¹ Los locales relevados por INDEC corresponden a la parte de la Ciudad de la muestra nacional de la Encuesta Industrial Mensual para el total del país.

Venta de producción propia: se trata de la venta devengada por el local durante el mes de referencia de los bienes elaborados en el local o mandados a elaborar por terceros, con materia prima propia del local a precio de venta en fábrica. Este dato no incluye IVA, impuestos a los combustibles, ni impuestos internos, pero sí incluye el valor de los subsidios que pudieran tener. La evolución de esta variable se presenta a precios corrientes y constantes de octubre de 2001.

Valor de la Producción trimestral: para determinar el valor de la producción trimestral correspondiente a un local se corrige la variable Ingreso por producción, la cual se presenta más adelante, por la variación de existencias producida en el período de referencia.

Volumen Físico de la Producción trimestral: resulta de deflactar el Índice de Valor de la Producción trimestral que surge de la información relevada (por lo tanto, valuada a precios corrientes), por la evolución del Índice de Precios Básicos al Productor (IPP) correspondiente a cada rama.

Personal asalariado: se trata de la cantidad total de personas asalariadas ocupadas en el local al último día hábil del mes.

Horas trabajadas por el personal asalariado: son las horas totales trabajadas durante el mes, incluyendo horas extras, y las horas perdidas por razones ajenas a la voluntad del personal.

Salarios brutos: son las retribuciones devengadas al personal asalariado declarado para el mes de referencia, correspondientes a salarios por horas normales y horas extras, otros pagos habituales y vacaciones. No se incluye el sueldo anual complementario ni otros pagos no habituales. Esta variable se presenta a valores corrientes.

Síntesis

Los resultados de la Encuesta Industrial Mensual correspondientes a agosto pasado describen un incremento real interanual del 15,2% en los ingresos por producción del sector industrial de la Ciudad de Buenos Aires (Gráfico 1).

Si bien la totalidad de las ramas relevadas evidenció una evolución positiva, merece ser destacado el fuerte incremento (70%) experimentado por la rama "Productos metálicos, maquinaria y equipos" (Cuadro 1). Este último sector viene mostrando un elevado dinamismo desde mediados del año pasado acumulando el mayor crecimiento relativo respecto al último trimestre de 2001, período base del presente relevamiento. Por otra parte, la rama "Textiles y confecciones", que hasta junio pasado venía exhibiendo un alto ritmo de expansión mensual, mostró en los últimos meses una tendencia hacia la desaceleración, reflejada en un crecimiento del 6,8% que resulta inferior al promedio de la industria de la Ciudad y sensiblemente por debajo del 20,4% de aumento registrado en el primer semestre del año.

La evolución de los indicadores de ocupación en la industria de la Ciudad acompañó la mejora verificada en los niveles de actividad productiva. En efecto, en agosto de 2004 el personal asalariado, las horas trabajadas y los salarios nominales registraron variaciones interanuales del 5,9%, 8,7% y 26,3%, respectivamente (Cuadro 3).

Sin embargo, se constata que a nivel sectorial no todas las ramas de actividad registraron un comportamiento similar. En primer lugar, se advierte que el sector "Alimentos, bebidas y tabaco" continuó reduciendo su nivel de empleo, ratificando una tendencia que se mantiene desde el inicio del operativo, con una variación negativa de 1,8% en agosto. Por el contrario, después de haber registrado una ligera caída en julio, las horas trabajadas en la industria de la alimentación experimentaron una suba de 2,3%. Cabe señalar, asimismo, que el sustantivo crecimiento que venía presentando la rama "Textiles y confecciones" en sus indicadores de empleo perdió intensidad en los últimos meses, más levemente en el caso del personal asalariado en comparación con una mayor desaceleración de las horas trabajadas.

Por último, cabe advertir que los salarios nominales se mantuvieron relativamente estables por sexto mes consecutivo, mostrando una trayectoria que difiere del crecimiento del 3% acumulado por el IPC en ese

lapso. En la comparación interanual, sin embargo, se verifica un alza en las remuneraciones pagadas en la industria que asciende al 29% para el nivel promedio. A pesar del significativo dinamismo que recientemente exhibiera la rama "Productos metálicos, maquinaria y equipos" en sus indicadores de actividad, su nivel salarial mostró la misma tendencia estable que se observa a nivel global.

Gráfico 1 Ingreso por producción del Sector Industrial de la Ciudad de Buenos Aires. Tasas de variación interanual. Agosto 2003 / agosto 2004. Valores constantes de octubre de 2001.



Gráfico 2 Personal asalariado y horas trabajadas por el personal asalariado del sector industrial de la Ciudad de Buenos Aires. Tasas de variación interanual. Agosto 2003 / agosto 2004.



* Datos provisorios

Fuente: Dirección General de Estadística y Censos. GCBA.

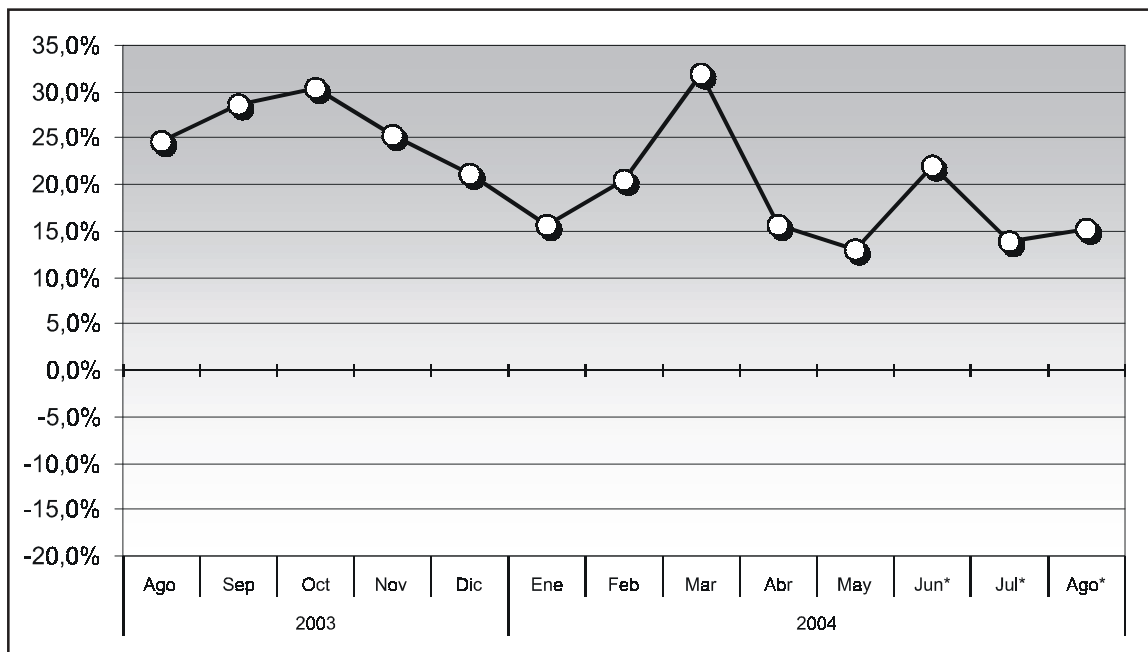
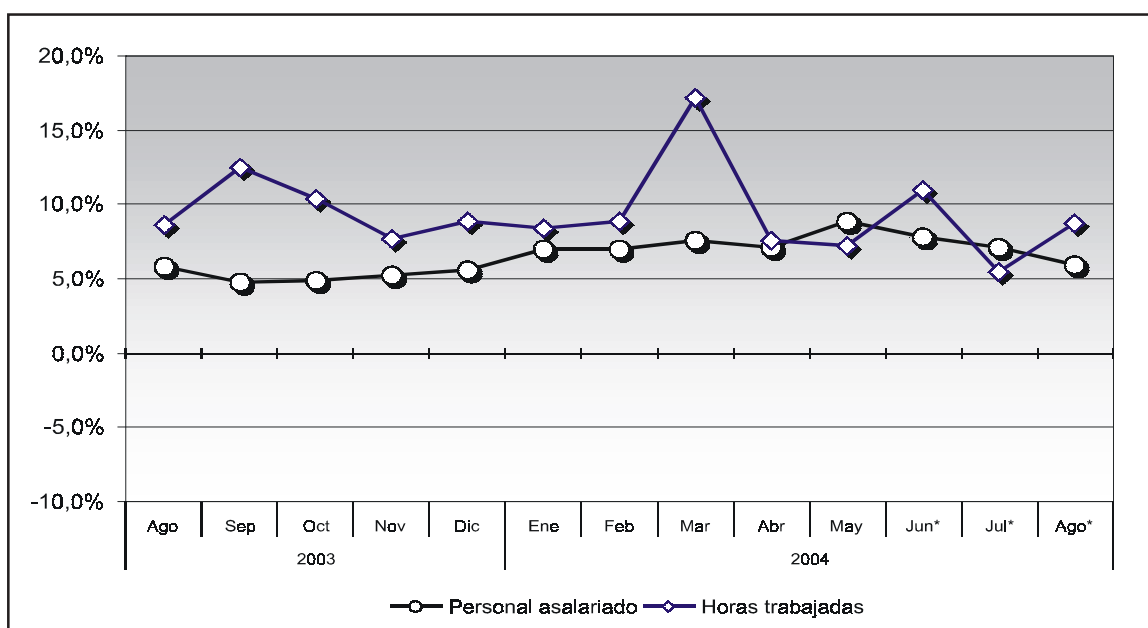
Cuadro 1 Ingreso por producción y Venta de producción propia¹ por rama de actividad. Valores constantes de octubre 2001. Ciudad de Buenos Aires. Noviembre 2002 / agosto 2004. (Índice Base octubre 2001 = 100).

| Indicadores por rama de actividad | 2002 | | 2003 | | | | | | | | | | 2004 | | | | | | | | | |
|--|-------------|-------------|-------------|-------------|-------------|-------------|-------------|-------------|-------------|-------------|--------------|--------------|--------------|--------------|-------------|-------------|--------------|--------------|--------------|--------------|--------------|--------------|
| | Nov | Dic | Ene | Feb | Mar | Abr | May | Jun | Jul | Ago | Sep | Oct | Nov | Dic | Ene | Feb | Mar | Abr | May | Jun* | Jul* | Ago* |
| Ingreso por producción | 81,6 | 93,2 | 82,0 | 76,9 | 85,6 | 90,3 | 90,7 | 89,4 | 98,6 | 97,5 | 101,9 | 112,5 | 102,3 | 113,0 | 94,9 | 92,7 | 112,9 | 104,5 | 102,4 | 109,0 | 112,4 | 112,3 |
| Alimentos, bebidas y tabaco | 77,6 | 88,4 | 72,6 | 68,9 | 73,2 | 69,4 | 79,9 | 73,6 | 81,0 | 81,4 | 84,8 | 94,8 | 88,2 | 84,0 | 88,0 | 94,0 | 89,2 | 80,3 | 80,5 | 84,7 | 88,1 | 91,7 |
| Textiles y confecciones | 97,2 | 102,9 | 89,1 | 77,6 | 105,2 | 102,6 | 95,2 | 102,6 | 112,6 | 115,1 | 122,0 | 141,5 | 106,2 | 121,1 | 98,9 | 92,4 | 128,9 | 123,7 | 122,0 | 123,0 | 119,8 | 123,0 |
| Papel e imprenta | 81,2 | 98,1 | 67,7 | 67,1 | 84,2 | 79,9 | 78,1 | 80,8 | 92,8 | 90,9 | 98,0 | 106,4 | 102,4 | 129,0 | 76,8 | 87,2 | 99,7 | 91,1 | 93,6 | 102,7 | 109,4 | 102,4 |
| Productos químicos excepto medicamentos de uso humano | 80,1 | 102,0 | 92,9 | 86,2 | 91,3 | 106,6 | 99,6 | 98,7 | 108,1 | 111,4 | 112,7 | 123,3 | 105,9 | 131,0 | 113,9 | 97,6 | 130,9 | 117,6 | 111,5 | 121,1 | 127,8 | 124,4 |
| Medicamentos de uso humano | 77,8 | 74,0 | 83,2 | 71,6 | 77,8 | 85,6 | 86,4 | 89,0 | 95,2 | 89,1 | 90,9 | 93,5 | 89,5 | 88,7 | 81,2 | 85,6 | 102,6 | 91,6 | 97,2 | 104,0 | 102,5 | 99,6 |
| Productos metálicos, Maquinaria y equipos | 91,7 | 100,0 | 86,1 | 91,9 | 94,7 | 103,5 | 115,4 | 102,9 | 108,5 | 106,2 | 113,6 | 144,9 | 138,4 | 139,4 | 114,2 | 110,3 | 157,2 | 165,8 | 152,0 | 156,7 | 161,7 | 180,9 |
| Otras industrias manufactureras | 59,3 | 70,5 | 60,4 | 55,9 | 66,4 | 66,3 | 71,4 | 60,5 | 81,7 | 72,2 | 88,1 | 85,3 | 87,8 | 89,1 | 70,5 | 57,2 | 99,2 | 93,1 | 88,9 | 92,3 | 87,7 | 89,9 |
| Venta de producción propia¹ | 82,2 | 94,3 | 83,1 | 77,2 | 86,3 | 91,4 | 90,5 | 89,9 | 99,1 | 97,9 | 102,0 | 112,6 | 102,7 | 113,0 | 95,4 | 93,3 | 113,6 | 102,9 | 102,1 | 108,7 | 111,9 | 112,2 |
| Alimentos, bebidas y tabaco | 78,1 | 89,1 | 73,7 | 69,6 | 73,9 | 69,9 | 80,6 | 74,2 | 80,8 | 82,4 | 85,6 | 95,8 | 89,0 | 84,8 | 88,9 | 94,9 | 89,8 | 81,0 | 81,0 | 85,5 | 88,7 | 92,4 |
| Textiles y confecciones | 97,1 | 103,5 | 88,4 | 75,5 | 103,1 | 100,8 | 92,2 | 99,7 | 108,9 | 111,6 | 119,5 | 139,5 | 103,9 | 119,7 | 98,9 | 92,4 | 128,2 | 123,4 | 122,2 | 121,1 | 117,5 | 120,7 |
| Papel e imprenta | 81,9 | 99,8 | 68,0 | 65,8 | 85,4 | 80,6 | 79,7 | 82,5 | 94,9 | 89,1 | 93,9 | 103,4 | 102,5 | 129,5 | 75,1 | 85,4 | 100,5 | 87,6 | 91,6 | 100,3 | 107,1 | 100,6 |
| Productos químicos excepto medicamentos de uso humano | 80,1 | 102,2 | 93,0 | 86,0 | 91,4 | 106,8 | 99,0 | 98,1 | 108,2 | 111,5 | 112,9 | 123,5 | 106,0 | 131,1 | 114,1 | 97,8 | 130,9 | 117,7 | 111,5 | 121,3 | 127,1 | 124,5 |
| Medicamentos de uso humano | 78,3 | 74,1 | 84,1 | 71,7 | 78,1 | 86,1 | 86,5 | 89,4 | 95,7 | 88,7 | 91,1 | 93,4 | 89,2 | 88,7 | 81,2 | 85,6 | 102,5 | 91,3 | 97,1 | 103,4 | 102,3 | 99,8 |
| Productos metálicos, Maquinaria y equipos | 86,9 | 96,8 | 85,1 | 91,3 | 92,2 | 105,3 | 106,0 | 101,9 | 105,3 | 106,7 | 113,8 | 144,6 | 137,0 | 127,2 | 109,8 | 106,5 | 144,9 | 134,3 | 131,6 | 134,6 | 138,6 | 154,5 |
| Otras industrias manufactureras | 59,5 | 70,3 | 60,3 | 55,4 | 66,4 | 66,4 | 71,6 | 60,5 | 81,7 | 72,2 | 88,2 | 84,4 | 87,7 | 89,2 | 70,6 | 57,1 | 99,4 | 93,6 | 85,8 | 93,0 | 88,2 | 90,5 |

* Datos provisorios

¹Esta variable representa alrededor del 96% del ingreso por producción.

Fuente: Dirección General de Estadística y Censos. GCBA.

Cuadro 2 Ingreso por producción y Venta de producción propia¹ por rama de actividad. Valores corrientes. Ciudad de Buenos Aires. Noviembre 2002 / agosto 2004. (Índice Base octubre 2001 = 100).

| Indicadores por rama de actividad | 2002 | | 2003 | | | | | | | | | | 2004 | | | | | | | | | |
|--|--------------|--------------|--------------|--------------|--------------|--------------|--------------|--------------|--------------|--------------|--------------|--------------|--------------|--------------|--------------|--------------|--------------|--------------|--------------|--------------|--------------|--------------|
| | Nov | Dic | Ene | Feb | Mar | Abr | May | Jun | Jul | Ago | Sep | Oct | Nov | Dic | Ene | Feb | Mar | Abr | May | Jun* | Jul* | Ago* |
| Ingreso por producción | 161,7 | 185,0 | 162,3 | 152,8 | 171,2 | 179,7 | 183,2 | 176,0 | 193,4 | 192,5 | 202,1 | 225,4 | 206,5 | 230,4 | 194,5 | 192,6 | 236,5 | 219,5 | 218,0 | 232,9 | 240,7 | 242,9 |
| Alimentos, bebidas y tabaco | 154,4 | 176,6 | 144,6 | 137,3 | 146,6 | 138,1 | 159,3 | 146,5 | 160,4 | 159,5 | 166,8 | 190,5 | 179,8 | 174,0 | 182,2 | 195,5 | 187,1 | 169,3 | 169,4 | 175,9 | 180,9 | 187,9 |
| Textiles y confecciones | 170,5 | 181,6 | 154,6 | 135,7 | 184,1 | 179,4 | 194,0 | 179,2 | 195,8 | 203,6 | 217,2 | 251,9 | 190,6 | 222,8 | 182,0 | 173,4 | 242,8 | 232,2 | 230,3 | 232,7 | 226,2 | 232,6 |
| Papel e imprenta | 127,9 | 154,8 | 106,5 | 105,3 | 132,0 | 125,6 | 122,6 | 127,1 | 145,7 | 147,1 | 159,1 | 181,5 | 176,0 | 221,7 | 132,8 | 150,9 | 173,1 | 158,0 | 163,3 | 179,5 | 191,0 | 179,7 |
| Productos químicos excepto medicamentos de uso humano | 205,3 | 261,3 | 240,9 | 227,3 | 246,8 | 284,1 | 261,7 | 252,6 | 274,5 | 283,5 | 288,4 | 314,7 | 271,1 | 338,4 | 295,7 | 258,7 | 348,0 | 313,2 | 302,2 | 331,9 | 353,8 | 354,7 |
| Medicamentos de uso humano | 148,3 | 141,4 | 159,0 | 136,9 | 148,5 | 163,4 | 165,3 | 169,5 | 181,3 | 169,9 | 173,7 | 178,1 | 171,0 | 169,3 | 155,7 | 164,5 | 197,0 | 176,5 | 188,4 | 202,4 | 200,2 | 195,5 |
| Productos metálicos,maquinaria y equipos | 174,8 | 191,1 | 164,6 | 175,8 | 181,0 | 197,4 | 220,9 | 196,0 | 206,6 | 202,4 | 217,1 | 276,3 | 264,3 | 265,9 | 219,0 | 211,9 | 302,0 | 319,5 | 294,6 | 305,0 | 315,9 | 354,8 |
| Otras industrias manufactureras | 116,9 | 139,7 | 118,8 | 111,2 | 132,1 | 132,7 | 142,8 | 121,8 | 164,3 | 145,6 | 178,8 | 173,3 | 179,7 | 183,4 | 148,5 | 122,6 | 217,7 | 206,8 | 204,1 | 216,1 | 207,0 | 214,1 |
| Venta de producción propia¹ | 162,9 | 187,2 | 164,5 | 153,3 | 172,7 | 181,8 | 182,7 | 177,1 | 194,4 | 193,3 | 202,3 | 225,8 | 207,5 | 230,4 | 195,5 | 194,0 | 238,1 | 216,1 | 217,3 | 232,4 | 239,7 | 242,7 |
| Alimentos, bebidas y tabaco | 155,3 | 177,9 | 146,7 | 138,7 | 148,0 | 139,1 | 160,6 | 147,7 | 160,0 | 161,5 | 168,5 | 192,5 | 181,6 | 175,7 | 184,0 | 197,3 | 188,4 | 170,7 | 170,5 | 177,5 | 182,2 | 189,3 |
| Textiles y confecciones | 170,5 | 182,8 | 153,4 | 132,0 | 180,5 | 176,3 | 187,8 | 174,1 | 189,4 | 197,5 | 212,8 | 248,4 | 186,4 | 220,3 | 181,9 | 173,4 | 241,4 | 231,5 | 230,7 | 229,2 | 221,7 | 228,4 |
| Papel e imprenta | 129,0 | 157,5 | 107,0 | 103,1 | 133,8 | 126,8 | 125,2 | 129,7 | 148,9 | 144,1 | 152,6 | 176,3 | 176,0 | 222,5 | 129,9 | 147,8 | 174,6 | 151,9 | 159,7 | 175,2 | 187,0 | 176,4 |
| Productos químicos excepto medicamentos de uso humano | 205,2 | 261,7 | 241,2 | 226,6 | 247,1 | 284,6 | 260,1 | 250,9 | 274,7 | 283,8 | 288,8 | 315,1 | 271,2 | 338,8 | 296,1 | 259,3 | 348,0 | 313,5 | 302,3 | 332,3 | 351,9 | 355,2 |
| Medicamentos de uso humano | 149,2 | 141,7 | 160,7 | 137,3 | 149,2 | 164,2 | 165,5 | 170,1 | 182,3 | 169,2 | 174,0 | 178,1 | 170,4 | 169,3 | 155,7 | 164,4 | 197,0 | 175,9 | 188,3 | 201,2 | 199,9 | 195,8 |
| Productos metálicos,maquinaria y equipos | 179,3 | 199,8 | 173,6 | 184,1 | 186,6 | 211,0 | 210,8 | 202,2 | 208,9 | 213,1 | 227,5 | 289,4 | 276,2 | 258,8 | 225,9 | 226,1 | 314,0 | 292,7 | 297,3 | 308,2 | 319,4 | 359,7 |
| Otras industrias manufactureras | 117,4 | 139,4 | 118,7 | 110,2 | 132,0 | 132,9 | 143,1 | 121,8 | 164,4 | 145,6 | 179,0 | 171,4 | 179,6 | 183,6 | 148,7 | 122,4 | 218,0 | 208,1 | 196,9 | 217,5 | 208,3 | 215,6 |

* Datos provisorios

¹Esta variable representa alrededor del 96% del ingreso por producción.

Fuente: Dirección General de Estadística y Censos. GCBA.

Cuadro 3 Personal asalariado, horas trabajadas por el personal asalariado y salarios brutos por rama de actividad. Ciudad de Buenos Aires. Noviembre 2002 / agosto 2004. (Índice Base octubre 2001 = 100).

| Indicadores por rama de actividad | 2002 | | 2003 | | | | | | | | | | 2004 | | | | | | | | | |
|--|-------------|--------------|--------------|-------------|--------------|--------------|--------------|--------------|--------------|--------------|--------------|--------------|--------------|--------------|--------------|--------------|--------------|--------------|--------------|--------------|--------------|--------------|
| | Nov | Dic | Ene | Feb | Mar | Abr | May | Jun | Jul | Ago | Sep | Oct | Nov | Dic | Ene | Feb | Mar | Abr | May | Jun* | Jul* | Ago* |
| Personal asalariado | 92,1 | 92,1 | 92,7 | 93,0 | 93,7 | 94,3 | 93,7 | 94,5 | 95,4 | 96,2 | 96,1 | 96,3 | 96,9 | 97,2 | 99,2 | 99,5 | 100,8 | 101,0 | 102,0 | 101,9 | 102,2 | 101,9 |
| Alimentos, bebidas y tabaco | 95,2 | 95,2 | 93,3 | 93,4 | 93,3 | 93,5 | 90,6 | 91,9 | 91,7 | 91,9 | 88,6 | 88,5 | 88,1 | 88,4 | 89,0 | 87,5 | 88,6 | 88,9 | 89,3 | 89,7 | 89,4 | 90,2 |
| Textiles y confecciones | 88,7 | 89,2 | 90,4 | 90,0 | 91,9 | 93,3 | 95,1 | 96,9 | 99,7 | 101,2 | 102,8 | 102,3 | 102,2 | 104,9 | 106,4 | 107,7 | 109,3 | 110,0 | 110,8 | 110,4 | 109,6 | 110,8 |
| Papel e imprenta | 91,2 | 90,1 | 92,8 | 94,2 | 94,7 | 94,2 | 92,9 | 92,3 | 93,2 | 93,7 | 93,7 | 95,3 | 96,6 | 95,0 | 101,0 | 103,4 | 104,5 | 105,0 | 104,5 | 103,0 | 103,0 | 97,9 |
| Productos químicos excepto medicamentos de uso humano | 93,6 | 94,4 | 95,6 | 95,2 | 97,5 | 98,0 | 98,9 | 99,9 | 101,4 | 101,7 | 104,0 | 105,5 | 106,3 | 107,6 | 108,0 | 106,1 | 109,3 | 109,5 | 109,9 | 110,2 | 110,3 | 110,6 |
| Medicamentos de uso humano | 96,8 | 97,0 | 96,8 | 97,0 | 97,0 | 97,4 | 96,6 | 97,5 | 97,1 | 99,0 | 99,3 | 98,7 | 99,7 | 99,6 | 102,0 | 102,2 | 102,3 | 102,7 | 103,5 | 103,7 | 104,3 | 105,2 |
| Productos metálicos,maquinaria y equipos | 88,8 | 89,0 | 89,9 | 90,3 | 90,9 | 92,4 | 93,2 | 93,5 | 94,6 | 95,3 | 95,8 | 95,4 | 96,3 | 96,8 | 96,6 | 97,6 | 99,3 | 98,1 | 101,9 | 103,2 | 105,0 | 105,8 |
| Otras industrias manufactureras | 85,3 | 85,6 | 86,0 | 86,4 | 87,3 | 88,5 | 87,1 | 88,1 | 89,3 | 88,4 | 89,1 | 89,7 | 91,1 | 89,8 | 91,7 | 91,7 | 92,2 | 92,2 | 95,0 | 93,7 | 94,8 | 95,3 |
| Horas trabajadas | 90,2 | 88,5 | 82,8 | 79,8 | 89,9 | 93,6 | 95,8 | 93,7 | 99,4 | 96,7 | 100,3 | 101,6 | 97,1 | 96,3 | 89,8 | 86,9 | 105,4 | 100,7 | 102,7 | 104,0 | 104,8 | 105,1 |
| Alimentos, bebidas y tabaco | 95,4 | 96,3 | 92,6 | 94,9 | 91,3 | 93,4 | 93,9 | 91,1 | 95,7 | 92,1 | 91,4 | 93,8 | 89,3 | 89,3 | 85,4 | 84,3 | 93,6 | 90,1 | 94,1 | 93,7 | 95,0 | 94,2 |
| Textiles y confecciones | 88,4 | 85,7 | 79,6 | 76,0 | 91,4 | 96,5 | 100,0 | 97,9 | 106,6 | 105,8 | 113,3 | 113,2 | 104,6 | 104,8 | 97,5 | 96,1 | 120,4 | 113,4 | 114,6 | 116,8 | 115,1 | 116,8 |
| Papel e imprenta | 86,3 | 84,4 | 82,6 | 84,8 | 88,9 | 90,7 | 92,1 | 93,1 | 95,8 | 94,7 | 96,6 | 98,8 | 97,1 | 97,6 | 95,4 | 96,6 | 106,1 | 104,7 | 104,1 | 104,1 | 105,2 | 102,2 |
| Productos químicos excepto medicamentos de uso humano | 91,6 | 89,8 | 84,3 | 78,3 | 91,0 | 95,3 | 100,6 | 97,2 | 102,9 | 100,2 | 104,4 | 107,9 | 103,9 | 103,4 | 95,1 | 85,8 | 108,6 | 104,4 | 108,2 | 111,5 | 110,8 | 112,5 |
| Medicamentos de uso humano | 94,0 | 90,6 | 72,4 | 71,9 | 90,9 | 95,0 | 95,6 | 93,0 | 97,8 | 95,4 | 99,6 | 99,8 | 96,3 | 92,7 | 78,6 | 79,5 | 106,8 | 98,3 | 100,1 | 99,7 | 103,6 | 105,0 |
| Productos metálicos,maquinaria y equipos | 86,9 | 84,2 | 81,8 | 69,2 | 84,3 | 90,0 | 93,9 | 90,4 | 97,6 | 93,0 | 99,1 | 99,2 | 93,6 | 93,8 | 86,8 | 76,0 | 101,2 | 96,9 | 99,6 | 103,4 | 102,8 | 105,9 |
| Otras industrias manufactureras | 80,8 | 79,4 | 76,5 | 61,5 | 86,7 | 92,0 | 92,6 | 91,9 | 101,2 | 93,5 | 100,3 | 100,1 | 95,3 | 90,1 | 86,8 | 81,1 | 100,0 | 93,9 | 94,5 | 97,8 | 98,4 | 99,2 |
| Salarios brutos (valores corrientes) | 97,0 | 105,6 | 110,1 | 99,6 | 102,1 | 103,2 | 104,0 | 108,4 | 109,7 | 108,6 | 112,4 | 116,4 | 117,4 | 129,8 | 145,1 | 129,3 | 134,8 | 134,1 | 137,8 | 138,8 | 137,4 | 137,2 |
| Alimentos, bebidas y tabaco | 92,6 | 97,7 | 98,0 | 94,6 | 94,9 | 95,4 | 92,4 | 92,4 | 94,6 | 93,9 | 87,8 | 102,0 | 106,1 | 111,4 | 119,7 | 113,0 | 122,2 | 117,6 | 120,2 | 122,3 | 120,9 | 119,7 |
| Textiles y confecciones | 85,3 | 96,0 | 82,6 | 84,8 | 92,3 | 96,7 | 109,0 | 101,6 | 110,5 | 112,2 | 120,1 | 129,9 | 123,7 | 148,0 | 150,2 | 138,4 | 152,7 | 154,5 | 156,0 | 157,0 | 158,5 | 157,6 |
| Papel e imprenta | 90,4 | 99,0 | 99,8 | 93,6 | 99,9 | 95,5 | 94,5 | 112,2 | 103,4 | 98,9 | 106,5 | 106,4 | 107,9 | 128,0 | 145,4 | 125,5 | 127,0 | 123,9 | 126,4 | 140,3 | 127,4 | 123,8 |
| Productos químicos excepto medicamentos de uso humano | 104,7 | 112,6 | 119,6 | 117,4 | 111,2 | 113,3 | 112,3 | 113,4 | 120,5 | 121,0 | 125,4 | 128,1 | 131,5 | 140,8 | 154,5 | 140,6 | 141,0 | 142,6 | 142,9 | 143,4 | 142,2 | 144,3 |
| Medicamentos de uso humano | 109,8 | 118,2 | 131,4 | 106,1 | 113,6 | 117,9 | 117,6 | 120,8 | 123,0 | 124,1 | 128,1 | 128,8 | 128,8 | 132,8 | 159,7 | 129,7 | 144,7 | 145,7 | 141,9 | 143,2 | 151,1 | 155,6 |
| Productos metálicos, Maquinaria y equipos | 94,4 | 105,9 | 112,8 | 105,5 | 101,5 | 105,8 | 111,1 | 109,1 | 115,9 | 113,8 | 119,9 | 122,8 | 123,5 | 137,7 | 151,1 | 150,5 | 141,7 | 144,8 | 169,0 | 144,6 | 145,0 | 142,5 |
| Otras industrias manufactureras | 86,8 | 100,3 | 94,8 | 77,1 | 75,3 | 76,5 | 77,1 | 77,9 | 84,4 | 84,4 | 86,3 | 89,9 | 90,1 | 107,4 | 108,3 | 100,1 | 99,4 | 99,7 | 103,3 | 104,9 | 106,2 | 104,0 |

* Datos provisorios

Fuente: Dirección General de Estadística y Censos. GCBA.

Cuadro 4 Volumen Físico de la Producción, Valor de la Producción, Personal asalariado, Horas trabajadas y Salarios brutos por rama de actividad. Ciudad de Buenos Aires. I trimestre 2003/ II trimestre 2004. (Índice Base IV trimestre 2001 = 100).

| Indicadores por rama de actividad | 2003 | | | | 2004 | |
|---|----------------------------------|--------------|--------------|--------------|--------------|--------------|
| | I trim. | II trim. | III trim. | IV trim. | I trim. | II trim.* |
| | (Índice base IV trim 2001 = 100) | | | | | |
| Volumen Físico de la Producción | 86,8 | 97,9 | 110,3 | 120,6 | 109,6 | 115,8 |
| Alimentos, bebidas y tabaco | 71,7 | 74,0 | 82,3 | 92,1 | 90,4 | 86,7 |
| Textiles y confecciones | 130,2 | 138,6 | 161,2 | 171,8 | 128,9 | 146,6 |
| Papel e imprenta | 73,1 | 77,0 | 91,5 | 109,5 | 89,4 | 95,2 |
| Productos químicos excepto medicamentos de uso humano | 105,8 | 117,7 | 127,8 | 133,3 | 133,6 | 140,6 |
| Medicamentos de uso humano | 70,7 | 99,5 | 117,4 | 116,1 | 104,2 | 111,4 |
| Productos metálicos, maquinaria y equipos | 86,2 | 103,8 | 108,4 | 136,0 | 116,3 | 141,3 |
| Otras industrias manufactureras | 102,2 | 110,4 | 140,0 | 146,0 | 123,2 | 129,7 |
| Valor de la Producción | 173,1 | 195,7 | 218,3 | 244,4 | 228,0 | 246,5 |
| Alimentos, bebidas y tabaco | 142,5 | 146,6 | 161,3 | 187,2 | 187,5 | 180,8 |
| Textiles y confecciones | 227,5 | 256,0 | 284,6 | 310,6 | 241,0 | 277,0 |
| Papel e imprenta | 114,8 | 121,1 | 146,8 | 187,6 | 154,8 | 166,0 |
| Productos químicos excepto medicamentos de uso humano | 283,8 | 312,5 | 330,3 | 347,0 | 357,2 | 385,9 |
| Medicamentos de uso humano | 135,4 | 190,3 | 224,3 | 222,0 | 200,4 | 216,3 |
| Productos metálicos,maquinaria y equipos | 175,0 | 207,1 | 216,6 | 274,9 | 246,6 | 317,5 |
| Otras industrias manufactureras | 204,6 | 223,5 | 285,5 | 301,7 | 267,3 | 299,6 |
| Personal asalariado | 94,0 | 95,0 | 96,8 | 97,5 | 100,7 | 102,5 |
| Horas trabajadas | 88,2 | 98,9 | 103,5 | 102,9 | 98,6 | 107,5 |
| Salarios brutos (valores corrientes) | 104,3 | 105,6 | 110,6 | 121,6 | 137,0 | 137,5 |

* Datos provisorios

Fuente: Dirección General de Estadística y Censos. (G.C.B.A.).

Gráfico 3 Volumen físico de la Producción del sector industrial de la Ciudad de Buenos Aires. Tasas de variación interanual. IV trimestre 2002 / II trimestre 2004

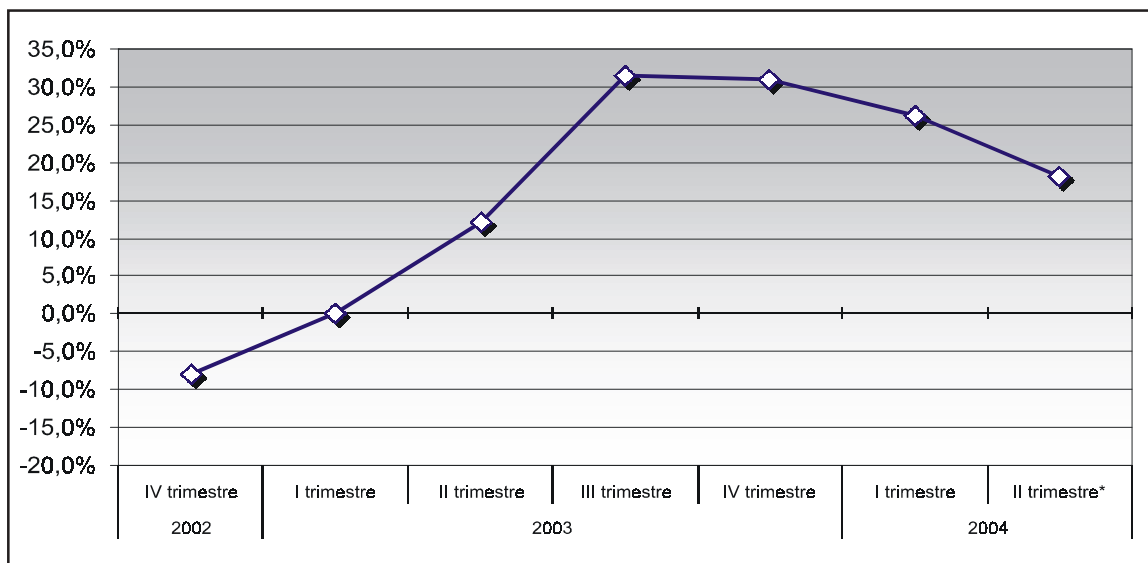

Gráfico 4 Productividad y salario medio por empleado asalariado del sector industrial de la Ciudad de Buenos Aires. Tasas de variación interanual. IV trimestre 2002 / II trimestre 2004

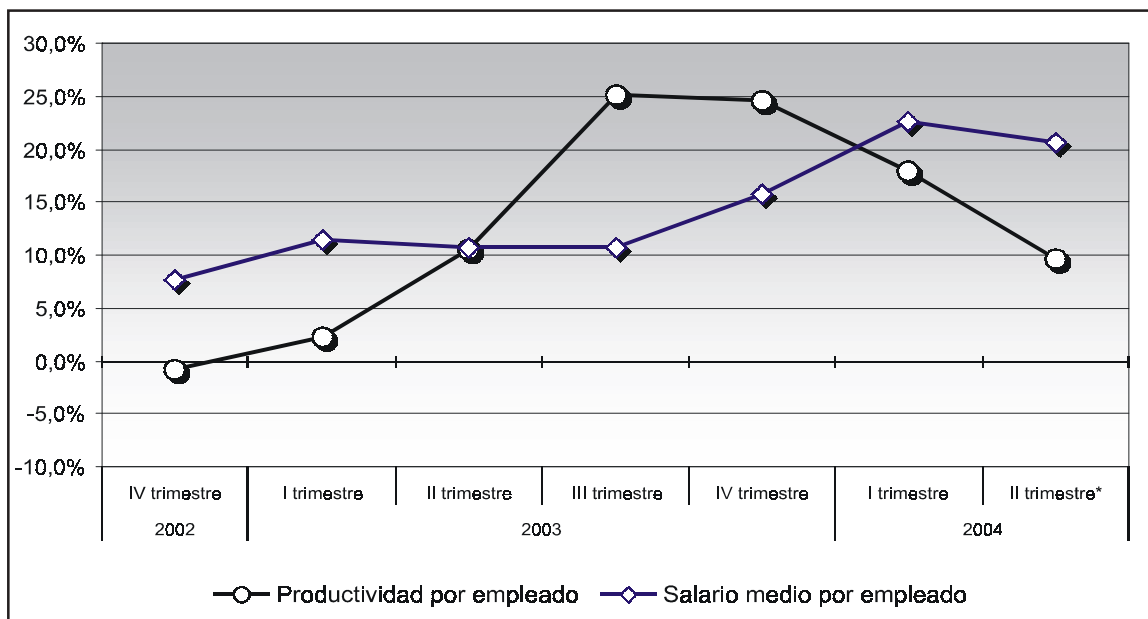

* Datos provisorios

Fuente: Dirección General de Estadística y Censos. GCBA