

ENCUESTA DE INDICADORES LABORALES CIUDAD DE BUENOS AIRES – OCTUBRE DE 2002

La Encuesta de Indicadores Laborales (EIL) es un relevamiento mensual realizado por la Dirección General de Estadística y Censos del Gobierno de la Ciudad de Buenos Aires en conjunto con el Ministerio de Trabajo, Empleo y Formación de Recursos Humanos de la Nación. Tiene como propósito medir la evolución del empleo privado formal de las empresas de 10 y más ocupados en la Ciudad de Buenos Aires.

SINTESIS

Evolución del nivel de empleo: Durante el mes de octubre de 2002 se registró en la Ciudad de Buenos Aires, por primera vez desde febrero de 2000, una creación neta de empleos en la esfera formal y privada de la economía. La EIL arrojó, en efecto, un incremento del 0,4% con relación al nivel de empleo de septiembre de 2002.

Este resultado se inscribe en el contexto de una tendencia similar que se verifica en los restantes aglomerados donde se realiza esta encuesta. Cabe señalar que dicha inflexión no se produce de forma totalmente abrupta, sino que se encuentra precedida por una tendencia reciente hacia una marcada desaceleración del proceso de destrucción de empleos, expresado, en los últimos meses, en el registro de variaciones negativas decrecientes.

Gráfico 1.- Evolución del nivel de empleo (mayo 2000=100). Ciudad de Buenos Aires. Noviembre 2001 / Octubre 2002.

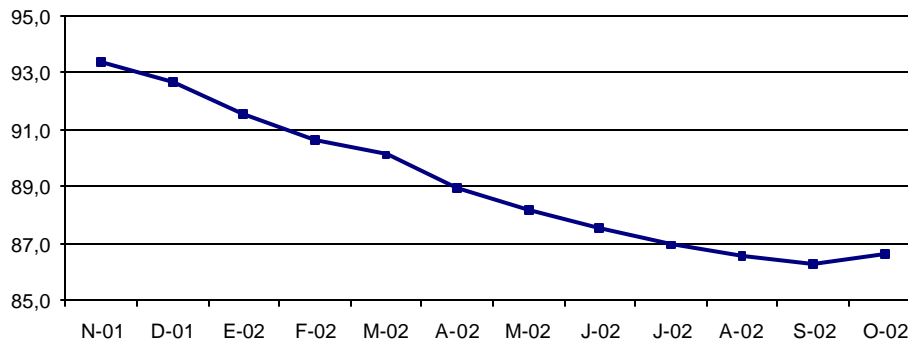

Evolución por tamaño de empresas y sector de actividad: Dado que el tamaño de la muestra utilizada no permite obtener resultados mensuales abiertos por tamaño y rama de actividad con un nivel de confianza aceptable, se presentan indicadores de variación trimestral, anual y acumulada en el año para la desagregación de esas variables (cuadro 3 y 4). En consecuencia, no es posible aún verificar si la creación de empleos observada se produjo de manera homogénea entre las distintas ramas y tamaños de empresas, o si, por el contrario, presentó un comportamiento diferencial entre los mismos.

A pesar de estas limitaciones, el examen de las variaciones registradas durante los últimos tres meses (período conformado por los meses de agosto, septiembre y octubre de 2002 – cuadro 3) contribuye a visualizar el desempeño reciente del empleo, diferenciando el tamaño de la empresa y la rama de actividad.

Desde esta perspectiva, al analizar la evolución del empleo por el tamaño de las empresas puede apreciarse una relativa recuperación del mismo entre las empresas de tamaño medio (50 a 199 ocupados). Es en este segmento de empresas, y a diferencia del resto de las unidades, donde se observa un ligero incremento del nivel de empleo.

Por otra parte, al considerar el comportamiento según la rama de actividad se observa una creación neta de empleos en la actividad “Comercio, Hoteles y Restaurantes”, y en menor medida en la rama “Servicios Sociales, Comunes y Personales”.

El incremento en las dotaciones de personal en la rama “Comercio, Hoteles y Restaurantes” constituye un dato particularmente importante, en tanto que se produce en una de las actividades que más se había visto afectada por el proceso de destrucción de empleos verificado durante el corriente año.

Perspectivas empresarias: Las expectativas empresarias en octubre de 2002 evolucionaron en un sentido favorable. Ello se advierte principalmente al observar la continuidad de la tendencia decreciente en las expectativas de desvinculación de personal. En este sentido cabe señalar que el porcentaje de empresas con previsión de bajas pasó de un 19% en enero de 2002 al 10% hacia mediados del año y al 5% en octubre último. Por otra parte, y con relación a las perspectivas de altas, puede observarse en octubre de 2002, con respecto al mes anterior, un ligero incremento del porcentaje de empresas que esperan realizar incorporaciones de personal. Las mismas ascienden al 4% del total de empresas.

Gráfico 2.- Evolución de las perspectivas empresarias. Ciudad de Buenos Aires. Noviembre 2001 / Octubre 2002.

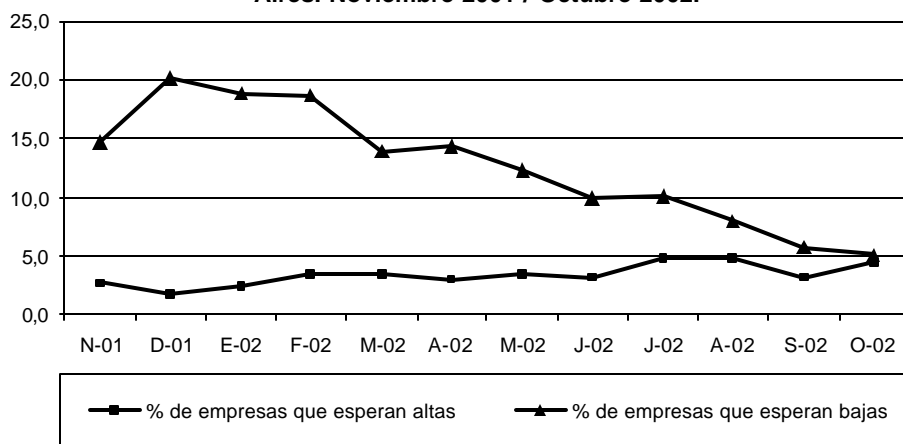

Cuadro 1: Empresas según movimientos de personal. Ciudad de Buenos Aires. Noviembre 2001 / Octubre 2002.

| Período | | % de empresas sin movimientos de personal | % de empresas con movimientos de personal | % de empresas con altas de personal exclusivamente | % de empresas con bajas de personal exclusivamente | % de empresas con altas y bajas de personal |
|---------|----------------|---|---|--|--|---|
| 2001 | Noviembre | 64,5 | 35,5 | 8,5 | 15,5 | 11,5 |
| | Diciembre | 63,8 | 36,2 | 7,2 | 17,7 | 11,2 |
| 2002 | Enero | 66,1 | 33,9 | 6,1 | 18,1 | 9,7 |
| | Febrero | 68,1 | 31,9 | 5,8 | 17,4 | 8,7 |
| | Marzo | 64,8 | 35,3 | 8,4 | 18,1 | 8,7 |
| | Abril | 65,9 | 34,1 | 4,6 | 20,2 | 9,3 |
| | Mayo | 64,8 | 35,2 | 7,2 | 16,5 | 11,5 |
| | Junio | 67,0 | 33,0 | 6,8 | 16,1 | 10,1 |
| | Julio | 65,6 | 34,4 | 6,7 | 18,0 | 9,7 |
| | Agosto | 72,1 | 27,9 | 6,4 | 12,0 | 9,5 |
| | Septiembre | 68,8 | 31,2 | 8,5 | 13,8 | 8,9 |
| | Octubre | 70,4 | 29,6 | 9,0 | 11,0 | 9,6 |

Fuente: Dirección General de Estadística y Censos sobre la base de EIL/CBA

Cuadro 2: Evolución del empleo formal y privado. Ciudad de Buenos Aires. Noviembre 2001 / Octubre 2002.

| Período | Indice base mayo'00=100 | Variación porcentual | | | | |
|---------|-------------------------|--------------------------|----------------------------------|-----------------------------------|--|-------------|
| | | Respecto al mes anterior | Acumulado en los últimos 6 meses | Acumulado en los últimos 12 meses | Acumulado desde enero hasta cada mes del mismo año | |
| 2001 | Noviembre | 93,4 | -0,6 | -4,3 | -5,5 | -5,2 |
| | Diciembre | 92,7 | -0,8 | -4,7 | -5,9 | -5,9 |
| 2002 | Enero | 91,6 | -1,2 | -5,5 | -7,3 | -1,2 |
| | Febrero | 90,7 | -1,0 | -5,3 | -8,4 | -2,2 |
| | Marzo | 90,1 | -0,6 | -4,9 | -8,7 | -2,8 |
| | Abril | 89,0 | -1,3 | -5,4 | -9,4 | -4,0 |
| | Mayo | 88,2 | -0,8 | -5,6 | -9,6 | -4,8 |
| | Junio | 87,5 | -0,8 | -5,5 | -10,0 | -5,5 |
| | Julio | 87,0 | -0,7 | -5,0 | -10,2 | -6,2 |
| | Agosto | 86,5 | -0,5 | -4,5 | -9,6 | -6,6 |
| | Septiembre | 86,3 | -0,3 | -4,2 | -8,9 | -6,9 |
| | Octubre | 86,6 | 0,4 | -2,6 | -7,9 | -6,5 |

Nota: Las tasas de variación mensuales contienen un desvío estándar estimado en 0,2.

Fuente: Dirección General de Estadística y Censos sobre la base de EIL/CBA.

Cuadro 3: Evolución del empleo formal y privado por tamaño de la empresa y por rama de actividad. Ciudad de Buenos Aires. Períodos seleccionados .

| Tamaño y rama de actividad | Variación porcentual | | | |
|--|----------------------------------|----------------------------------|-----------------------------------|--------------------------|
| | Acumulado en los últimos 3 meses | Acumulado en los últimos 6 meses | Acumulado en los últimos 12 meses | Acumulado en el año 2002 |
| Total | -0,4 | -2,6 | -7,9 | -6,5 |
| Tamaño de la empresa | | | | |
| Empresas de 10 a 49 ocupados | -1,1 | -4,3 | -12,3 | -10,0 |
| Empresas de 50 a 199 ocupados | 0,3 | -2,2 | -9,3 | -7,8 |
| Empresas de 200 y más ocupados | -0,3 | -1,9 | -4,7 | -3,9 |
| Rama de actividad | | | | |
| Industria manufacturera | -0,9 | -2,5 | -7,3 | -5,1 |
| Electricidad, Gas y Agua | 0,0 | 0,0 | -5,1 | -4,6 |
| Construcción | -3,8 | -21,2 | -32,7 | -31,6 |
| Comercio, Restaurantes y Hoteles | 0,9 | -2,8 | -10,6 | -8,6 |
| Transporte, Almacenaje y Comunicaciones | 0,0 | -1,7 | -4,4 | -4,2 |
| Servicios Financieros y a las Empresas | -1,3 | -3,0 | -9,5 | -8,0 |
| Servicios Comunales, Sociales y Personales | 0,3 | 0,0 | -2,5 | -1,7 |

Fuente: Dirección General de Estadística y Censos sobre la base de EIL/CBA.

Cuadro 4: Evolución del empleo formal y privado por tamaño de la empresa y por rama de actividad. Ciudad de Buenos Aires. III Trimestre de 2001 / III Trimestre de 2002.

| Tamaño y rama de actividad | Variación porcentual | | | | |
|--|-----------------------|-----------------------|-----------------------|------------------------|-----------------------|
| | Tercer Trimestre 2001 | Cuarto Trimestre 2001 | Primer Trimestre 2002 | Segundo Trimestre 2002 | Tercer Trimestre 2002 |
| Total | -2,6 | -2,1 | -2,8 | -2,8 | -1,4 |
| Tamaño de la empresa | | | | | |
| Empresas de 10 a 49 ocupados | -3,3 | -3,5 | -4,2 | -3,5 | -3,0 |
| Empresas de 50 a 199 ocupados | -3,4 | -2,7 | -3,9 | -4,1 | -0,4 |
| Empresas de 200 y más ocupados | -1,7 | -1,1 | -1,4 | -1,9 | -1,1 |
| Rama de actividad | | | | | |
| Industria manufacturera | -3,1 | -3,1 | -1,3 | -2,1 | -1,9 |
| Electricidad, Gas y Agua | -0,4 | -0,5 | -2,6 | -2,1 | 0,0 |
| Construcción | -14,3 | -3,7 | -10,8 | -16,8 | -7,6 |
| Comercio, Restaurantes y Hoteles | -3,0 | -3,6 | -3,8 | -4,3 | -1,4 |
| Transporte, Almacenaje y Comunicaciones | -1,5 | -0,9 | -1,7 | -1,9 | -1,5 |
| Servicios Financieros y a las Empresas | -2,3 | -2,0 | -3,9 | -2,7 | -1,3 |
| Servicios Comunales, Sociales y Personales | -1,5 | -0,9 | -1,0 | -1,2 | -0,1 |

Fuente: Dirección General de Estadística y Censos sobre la base de EIL/CBA.