



LA MORTALIDAD POR SIDA EN LA CIUDAD DE BUENOS AIRES A PARTIR DE LA DÉCADA DE LOS 90.

La tasa promedio de mortalidad por SIDA de la población de la ciudad durante la década de los 90 ha sido de 12 por cien mil, reduciéndose a 8 por cien mil en el 2001. Se ha incrementado notoriamente entre los años 1990 y 1996, especialmente en el trienio 1994-96 donde se ubica el valor máximo del período (1996 = 18,8 por cien mil) y a partir de 1997 comienza a descender (Tabla 1).

La desagregación según sexo evidencia la presencia de sobremortalidad masculina, la tasa promedio del período de los varones casi quintuplica la de las mujeres (varones = 19,6 por cien mil y mujeres = 4,1 por cien mil). Si bien la mortalidad por SIDA es significativamente más alta entre los varones, a partir de 1994 se incrementa el nivel de mortalidad de las mujeres. Esta situación se ve reflejada en la distribución de casos por sexo que si bien se ha mantenido en una relación cercana a 5 hombres por cada mujer, la tendencia ha sido descendente llegando a fines del período a 3,2 hombres por una mujer (Tabla 2).

Al incorporar en el análisis la variable edad se observa que la mortalidad afecta principalmente a la población con edades comprendidas entre los 25 y 49 años, si bien es notorio un corrimiento de la edad, mientras que al inicio del período las tasas más altas se ubican en el grupo 20-29 años, en el período 1991-98 se registran en el grupo 25-34 años y a partir de 1999 entre los 30 y 39 años. Esta situación se refleja al incorporar en el análisis la variable edad promedio al morir (Tabla 3), ya que si bien durante todo el período es superior la de los varones y para ambos sexos se incrementa, la de las mujeres experimenta un mayor aumento (8 años entre 1990 y 2001).

Con respecto a las causas asociadas a la mortalidad por SIDA (Tabla 4) la mayor participación la registra la tuberculosis con un peso relativo promedio del 17 por ciento en el período 1995-2001, seguida por neumonía (13 por ciento). Luego con un nivel más reducido se ubican: toxoplasmosis y septicemia (8 por ciento) y tumores malignos (6 por ciento). El orden de importancia de estas causas ha experimentado modificaciones durante el período analizado, destacándose principalmente la evolución registrada por la tuberculosis y la neumonía. La tuberculosis, con tendencia decreciente, se ubica en primer lugar en el período 1995-99, a partir del año 2000 la neumonía pasa a ocupar el primer lugar y se destacan crecimientos relativos importantes de insuficiencia respiratoria y septicemia.

Al analizar la importancia de la mortalidad por SIDA en la población de 15 a 34 años para el período 1997-2001 (Tabla 5) se observa que dicha causa se ubica en primer lugar durante todo el período, con excepción del último año en el caso de los varones donde es superado por el homicidio con arma de fuego; observándose que su participación porcentual en el total de muertes de dicho grupo etario ha sido descendente.

Finalmente con respecto a la distribución espacial dentro de la Ciudad en el año 2001 (Tabla 6) la zona sur ha sido la más afectada por esta problemática, registrándose los valores más altos (12 y más por cien mil) en los CGP 1, 2Sur, 3, 4, 5 y 8.

Tabla 1

Tasas de mortalidad por SIDA (por cien mil) por grupo de edad según sexo.
Ciudad de Buenos Aires, 1990-2001.

| Grupo Etario | 1990 | | 1991 | | 1992 | | 1993 | | 1994 | | 1995 | | | | | |
|--------------|-------|-------|-------|-------|-------|-------|-------|-------|-------|-------|-------|-------|------|-------|------|------|
| | Varón | Mujer | Varón | Mujer | Varón | Mujer | Varón | Mujer | Varón | Mujer | Varón | Mujer | | | | |
| Total | 6.8 | 1.0 | 3.7 | 6.1 | 17.7 | 2.4 | 9.4 | 22.0 | 3.2 | 11.8 | 25.4 | 4.8 | 14.2 | 31.8 | 6.9 | 18.2 |
| -15 | 0.7 | 0.7 | 0.7 | 1.7 | 2.0 | 1.1 | 1.6 | 0.7 | 2.9 | 1.8 | 1.1 | 1.5 | 1.3 | 2.1 | 3.7 | 2.9 |
| 15-19 | 1.9 | 0.0 | 0.9 | 2.3 | 4.7 | 0.9 | 2.8 | 0.0 | 0.0 | 0.0 | 1.8 | 0.0 | 0.9 | 0.0 | 0.9 | 0.4 |
| 20-24 | 13.9 | 7.1 | 10.4 | 9.9 | 33.8 | 6.1 | 19.7 | 28.5 | 10.0 | 19.1 | 29.3 | 11.6 | 20.3 | 22.4 | 13.3 | 17.8 |
| 25-29 | 20.7 | 1.8 | 11.0 | 17.8 | 52.2 | 9.8 | 30.4 | 76.0 | 9.6 | 41.9 | 87.8 | 18.3 | 52.1 | 91.3 | 30.4 | 60.1 |
| 30-34 | 14.1 | 1.8 | 7.7 | 15.3 | 53.0 | 9.1 | 29.9 | 57.1 | 11.1 | 33.3 | 77.7 | 12.0 | 43.8 | 110.0 | 20.3 | 63.7 |
| 35-39 | 14.4 | 0.9 | 7.1 | 16.2 | 32.8 | 1.9 | 16.2 | 48.3 | 1.9 | 23.9 | 46.2 | 13.2 | 28.8 | 78.6 | 13.2 | 44.2 |
| 40-44 | 10.5 | 1.0 | 5.3 | 7.4 | 25.5 | 1.0 | 12.1 | 29.7 | 3.9 | 15.7 | 46.8 | 4.8 | 24.0 | 43.3 | 4.8 | 22.4 |
| 45-49 | 13.8 | 0.0 | 6.2 | 6.7 | 22.4 | 2.0 | 11.1 | 25.2 | 1.0 | 11.9 | 21.6 | 2.9 | 11.3 | 39.6 | 3.9 | 19.9 |
| 50-54 | 1.4 | 0.0 | 0.6 | 5.4 | 8.2 | 2.2 | 4.8 | 21.0 | 2.0 | 10.3 | 15.7 | 1.0 | 7.4 | 22.3 | 0.0 | 9.7 |
| 55-59 | 1.3 | 0.0 | 0.6 | 2.9 | 5.3 | 1.0 | 2.9 | 11.8 | 0.0 | 5.1 | 4.4 | 2.3 | 3.2 | 19.1 | 2.3 | 9.6 |
| 60-64 | 2.7 | 0.0 | 1.2 | 0.6 | 2.7 | 0.0 | 1.1 | 3.0 | 0.0 | 1.3 | 10.5 | 0.0 | 4.5 | 16.5 | 0.0 | 7.0 |
| 65-69 | 1.5 | 0.0 | 0.6 | 0.6 | 3.0 | 0.0 | 1.2 | 6.3 | 0.0 | 2.5 | 10.9 | 1.1 | 5.0 | 6.2 | 3.2 | 4.4 |
| 70-74 | 0.0 | 1.2 | 0.8 | 0.0 | 4.1 | 0.0 | 1.5 | 0.0 | 0.0 | 0.0 | 3.8 | 0.0 | 1.4 | 3.8 | 0.0 | 1.4 |
| 75-79 | 0.0 | 0.0 | 0.0 | 0.0 | 0.0 | 0.0 | 0.0 | 2.8 | 1.5 | 1.9 | 0.0 | 1.5 | 1.0 | 5.6 | 1.5 | 2.9 |
| 80+ | 0.0 | 0.0 | 0.0 | 1.1 | 7.2 | 0.0 | 2.1 | 0.0 | 2.6 | 1.9 | 3.4 | 0.0 | 0.9 | 0.0 | 1.3 | 0.9 |

| Grupo Etario | 1996 | | 1997 | | 1998 | | 1999 | | 2000 | | 2001 | | | | | |
|--------------|-------|-------|-------|-------|-------|-------|-------|-------|-------|-------|-------|-------|------|------|------|------|
| | Varón | Mujer | Varón | Mujer | Varón | Mujer | Varón | Mujer | Varón | Mujer | Varón | Mujer | | | | |
| Total | 32.9 | 6.9 | 18.8 | 14.0 | 18.8 | 5.5 | 11.6 | 16.5 | 4.6 | 10.0 | 13.8 | 4.3 | 8.6 | 13.3 | 3.5 | 8.0 |
| -15 | 4.0 | 2.2 | 3.1 | 3.2 | 1.8 | 2.2 | 2.0 | 1.1 | 0.7 | 0.9 | 1.1 | 0.8 | 0.9 | - | - | - |
| 15-19 | 0.0 | 0.0 | 0.0 | 0.4 | 0.0 | 0.0 | 0.0 | 0.0 | 0.0 | 0.0 | - | 0.9 | 0.5 | - | 0.9 | 0.5 |
| 20-24 | 18.1 | 13.3 | 15.7 | 10.5 | 6.0 | 4.1 | 5.1 | 3.4 | 5.0 | 4.2 | 2.4 | 5.5 | 4.0 | 3.2 | 3.2 | 3.2 |
| 25-29 | 85.9 | 26.9 | 55.7 | 46.2 | 41.8 | 19.9 | 30.6 | 30.0 | 12.1 | 20.8 | 29.2 | 9.8 | 19.3 | 19.4 | 8.1 | 13.6 |
| 30-34 | 105.9 | 25.8 | 64.6 | 47.4 | 84.1 | 19.3 | 50.7 | 56.6 | 21.1 | 38.3 | 51.8 | 17.1 | 33.9 | 36.9 | 16.8 | 26.6 |
| 35-39 | 78.4 | 9.4 | 42.1 | 32.7 | 49.0 | 12.2 | 29.7 | 51.1 | 12.2 | 30.6 | 42.0 | 11.5 | 26.2 | 43.8 | 12.3 | 27.5 |
| 40-44 | 60.2 | 8.6 | 32.2 | 25.5 | 40.8 | 8.6 | 23.4 | 36.3 | 6.7 | 20.2 | 16.3 | 6.7 | 11.2 | 31.4 | 3.8 | 16.8 |
| 45-49 | 43.3 | 1.9 | 20.7 | 10.2 | 20.3 | 5.8 | 12.3 | 20.3 | 5.8 | 12.3 | 22.3 | 4.8 | 12.7 | 16.3 | 1.0 | 7.9 |
| 50-54 | 32.6 | 4.0 | 16.5 | 7.4 | 3.9 | 4.1 | 4.0 | 18.2 | 1.0 | 8.5 | 10.0 | 3.0 | 6.1 | 21.2 | 2.0 | 10.4 |
| 55-59 | 23.4 | 3.4 | 12.1 | 8.9 | 8.8 | 3.4 | 5.7 | 13.2 | 3.4 | 7.6 | 5.6 | 2.1 | 3.6 | 9.7 | 1.0 | 4.8 |
| 60-64 | 13.4 | 0.0 | 5.7 | 3.2 | 6.0 | 0.0 | 2.5 | 7.5 | 0.0 | 3.2 | 11.4 | - | 4.8 | 3.2 | 2.3 | 2.7 |
| 65-69 | 6.2 | 1.0 | 3.1 | 5.0 | 4.7 | 0.0 | 1.9 | 3.1 | 1.0 | 1.9 | 6.9 | 1.2 | 3.5 | 5.3 | - | 2.1 |
| 70-74 | 5.7 | 1.2 | 2.9 | 0.0 | 0.0 | 0.0 | 0.0 | 3.8 | 0.0 | 1.4 | - | - | - | 3.9 | - | 1.5 |
| 75-79 | 0.0 | 2.9 | 1.9 | 1.9 | 2.8 | 1.5 | 1.9 | 2.8 | 0.0 | 1.0 | - | - | - | 2.6 | - | 0.9 |
| 80+ | 0.0 | 1.3 | 0.9 | 0.9 | 0.0 | 0.0 | 0.0 | 0.0 | 0.0 | 0.0 | - | - | - | 3.1 | 1.2 | 1.7 |

Fuente: Dirección General de Estadística y Censos-GCBA.

Gráfico 1
 Tasas de mortalidad por SIDA (por cien mil) según sexo.
 Ciudad de Buenos Aires, 1990-2001.

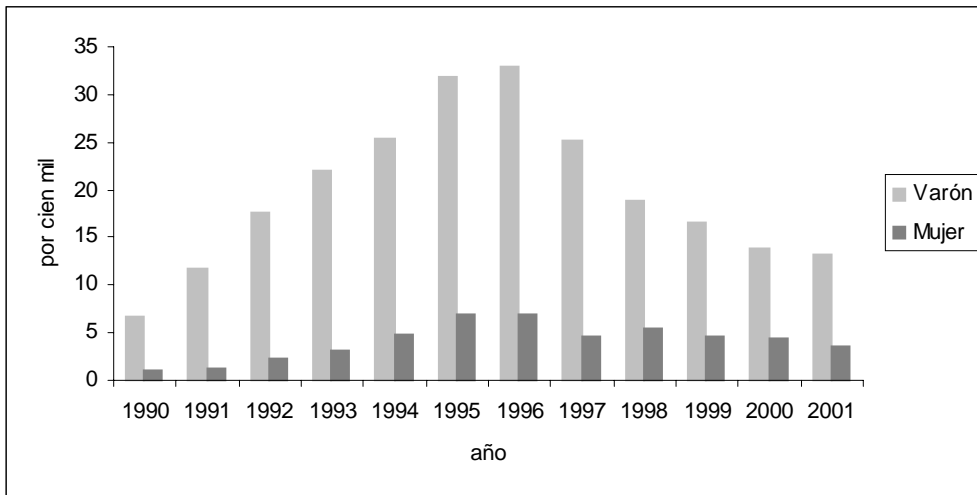

Fuente: Dirección General de Estadística y Censos-GCBA.

Tabla 2
 Relación hombres-mujeres en la mortalidad por SIDA.
 Ciudad de Buenos Aires, 1990-2001.

| Año | Relación |
|------|----------|
| 1990 | 5.5 |
| 1991 | 7.4 |
| 1992 | 6.1 |
| 1993 | 5.5 |
| 1994 | 4.4 |
| 1995 | 3.9 |
| 1996 | 4.0 |
| 1997 | 4.5 |
| 1998 | 2.9 |
| 1999 | 3.0 |
| 2000 | 2.7 |
| 2001 | 3.2 |

Fuente: Dirección General de Estadística y Censos-GCBA.

Gráfico 2
 Relación hombres-mujeres en la mortalidad por SIDA.
 Ciudad de Buenos Aires, 1990-2001.



Tabla 3
 Edad promedio al morir por SIDA según sexo.
 Ciudad de Buenos Aires, 1990-2001.

| | Varón | Mujer | Total |
|------|-------|-------|-------|
| 1990 | 33.3 | 27.1 | 32.3 |
| 1991 | 33.5 | 27.3 | 32.7 |
| 1992 | 33.3 | 29.5 | 32.7 |
| 1993 | 34.2 | 30.0 | 33.6 |
| 1994 | 34.3 | 31.6 | 33.8 |
| 1995 | 35.8 | 30.6 | 34.7 |
| 1996 | 36.6 | 32.7 | 35.5 |
| 1997 | 35.2 | 31.1 | 34.4 |
| 1998 | 35.5 | 33.5 | 35.0 |
| 1999 | 38.1 | 34.3 | 37.1 |
| 2000 | 37.1 | 34.2 | 36.3 |
| 2001 | 39.6 | 35.2 | 38.6 |

Fuente: Dirección General de Estadística y Censos-GCBA.

Gráfico 3
 Edad promedio al morir por SIDA según sexo.
 Ciudad de Buenos Aires, 1990-2001.

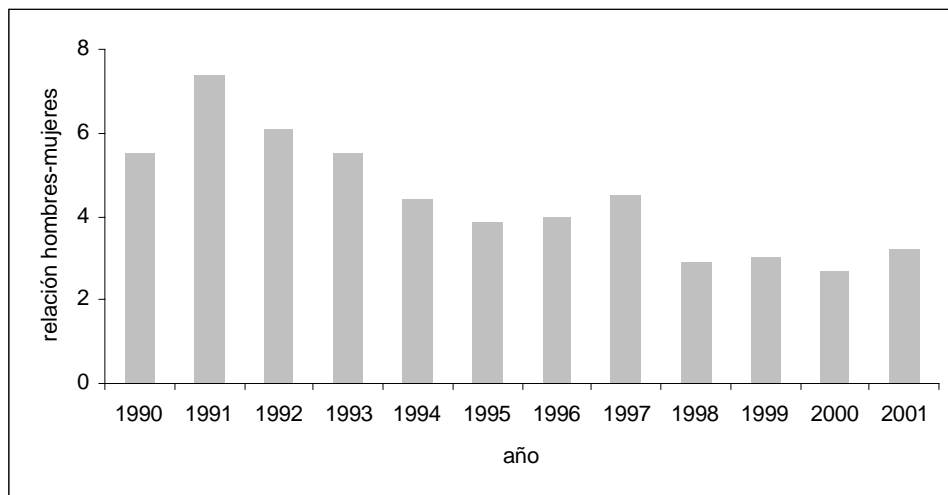

Tabla 4

Participación porcentual de las principales causas asociadas a la mortalidad por SIDA.
Ciudad de Buenos Aires, 1995-2001.

| Causa | 1995 | 1996 | 1997 | 1998 | 1999 | 2000 | 2001 |
|----------------------------|-------|-------|-------|-------|-------|-------|-------|
| Bronconeumonía | 1.6 | 0.7 | 0.8 | 1.0 | 0.7 | 1.7 | - |
| Caquexia | 1.4 | 1.3 | 0.3 | 1.0 | 1.1 | 0.9 | 1.0 |
| Criptococosis | 1.8 | 2.0 | 3.9 | 5.0 | 3.7 | 4.7 | 7.8 |
| Encefalopatía | 4.1 | 2.4 | 2.3 | 2.0 | 3.0 | 3.0 | 1.0 |
| Hemorragia digestiva | 2.1 | 1.8 | 1.1 | 1.7 | 0.4 | 1.3 | 1.9 |
| Hepatitis | 1.4 | 1.5 | 2.0 | 1.3 | 1.1 | 0.9 | 1.9 |
| Histoplasmosis | 1.8 | 0.4 | 0.6 | 0.3 | - | - | 1.0 |
| Insuficiencia respiratoria | 1.6 | 2.9 | 4.5 | 8.7 | 11.4 | 11.1 | 9.7 |
| Meningitis | 2.1 | 1.8 | 2.8 | 1.7 | 2.6 | 1.3 | 0.5 |
| Meningoencefalitis | 1.1 | 1.8 | 1.4 | 1.0 | 0.4 | 0.9 | 1.9 |
| Neumonía | 14.6 | 13.7 | 13.0 | 11.7 | 12.2 | 12.3 | 10.7 |
| Septicemia | 7.8 | 6.4 | 9.3 | 7.4 | 8.5 | 8.5 | 10.2 |
| Toxoplasmosis | 8.4 | 9.3 | 8.2 | 7.7 | 7.4 | 6.4 | 8.3 |
| Tuberculosis | 20.5 | 23.6 | 22.3 | 16.1 | 15.1 | 9.8 | 9.2 |
| Tumores benignos | 0.9 | 0.7 | 1.4 | 0.3 | 1.1 | 0.4 | 1.5 |
| Tumores malignos | 7.3 | 6.6 | 7.9 | 4.3 | 5.2 | 3.8 | 3.9 |
| Resto | 21.5 | 23.3 | 18.3 | 28.8 | 26.2 | 33.2 | 29.6 |
| TOTAL | 100.0 | 100.0 | 100.0 | 100.0 | 100.0 | 100.0 | 100.0 |

Fuente: Dirección General de Estadística y Censos-GCBA.

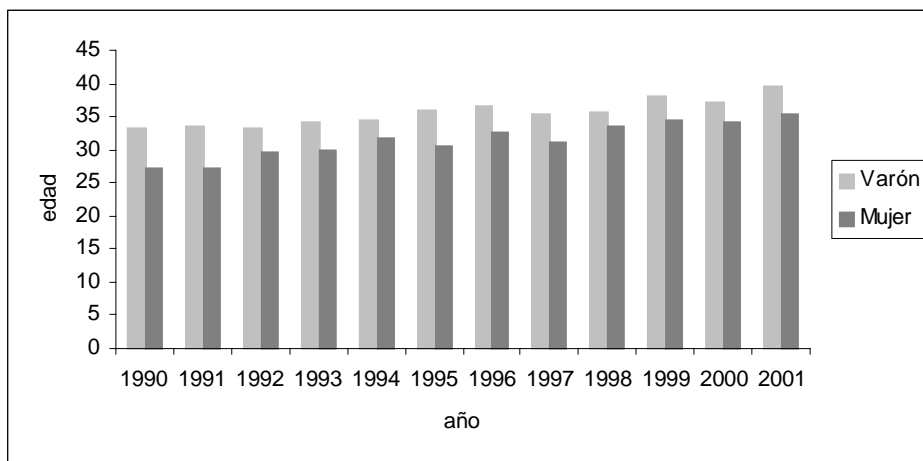
Tabla 5

La mortalidad por SIDA en la población de 15 a 34 años según sexo.
Ubicación y participación porcentual en el total de muertes de ese grupo de edad.
Ciudad de Buenos Aires, 1997-2001.

| Año | Varón | | Mujer | |
|------|----------|------|---------|------|
| | Lugar | % | Lugar | % |
| 1997 | Primero | 27.1 | Primero | 20.2 |
| 1998 | Primero | 21.9 | Primero | 20.6 |
| 1999 | Primero | 18.0 | Primero | 20.0 |
| 2000 | Primero | 19.2 | Primero | 15.7 |
| 2001 | Segundo* | 14.4 | Primero | 16.9 |

Nota: * El primero es homicidio con arma de fuego (16.2%)

Fuente: Dirección General de Estadística y Censos-GCBA.

Gráfico 4

La mortalidad por SIDA en la población de 15 a 34 años según sexo.
Ubicación y participación porcentual en el total de muertes de ese grupo de edad.
Ciudad de Buenos Aires, 1997-2001.



Tabla 6

Tasa de mortalidad por SIDA (por cien mil) según Centro de Gestión y Participación. Año 2001.

| C.G.P. | Tasa |
|----------|------|
| Total | 8.0 |
| 1 | 12.4 |
| 2 Norte | 6.9 |
| 2 Sur | 13.4 |
| 3 | 21.4 |
| 4 | 17.2 |
| 5 | 13.9 |
| 6 | 5.0 |
| 7 | 6.5 |
| 8 | 17.8 |
| 9 | 9.0 |
| 10 | 1.4 |
| 11 | 4.5 |
| 12 | 3.5 |
| 13 | 3.4 |
| 14 Este | 3.0 |
| 14 Oeste | 3.0 |

Fuente: Dirección General de Estadística y Censos-GCBA.

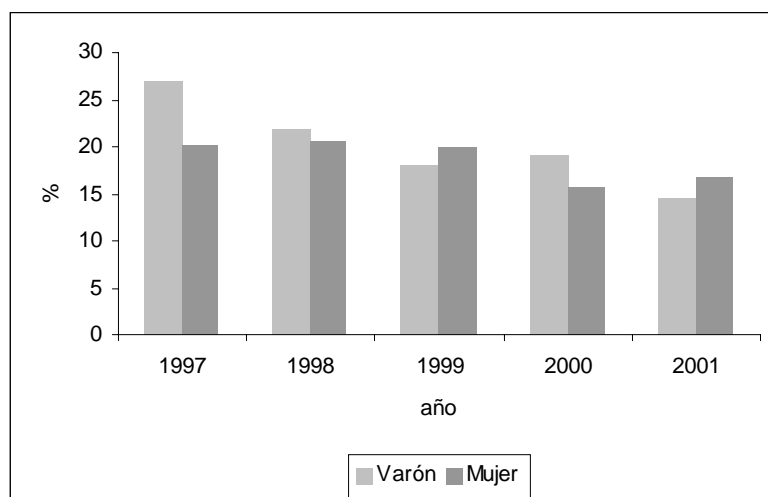

Tabla 6

La mortalidad por SIDA en la población de 15 a 34 años según sexo.
Ubicación y participación porcentual en el total de muertes de ese grupo de edad.
Ciudad de Buenos Aires. 1997-2001.

| Año | Varón | | Mujer | |
|------|----------|------|---------|------|
| | Lugar | % | Lugar | % |
| 1997 | Primero | 27.1 | Primero | 20.2 |
| 1998 | Primero | 21.9 | Primero | 20.6 |
| 1999 | Primero | 18.0 | Primero | 20.0 |
| 2000 | Primero | 19.2 | Primero | 15.7 |
| 2001 | Segundo* | 14.4 | Primero | 16.9 |

Nota: * El primero es homicidio con arma de fuego (16.2%)

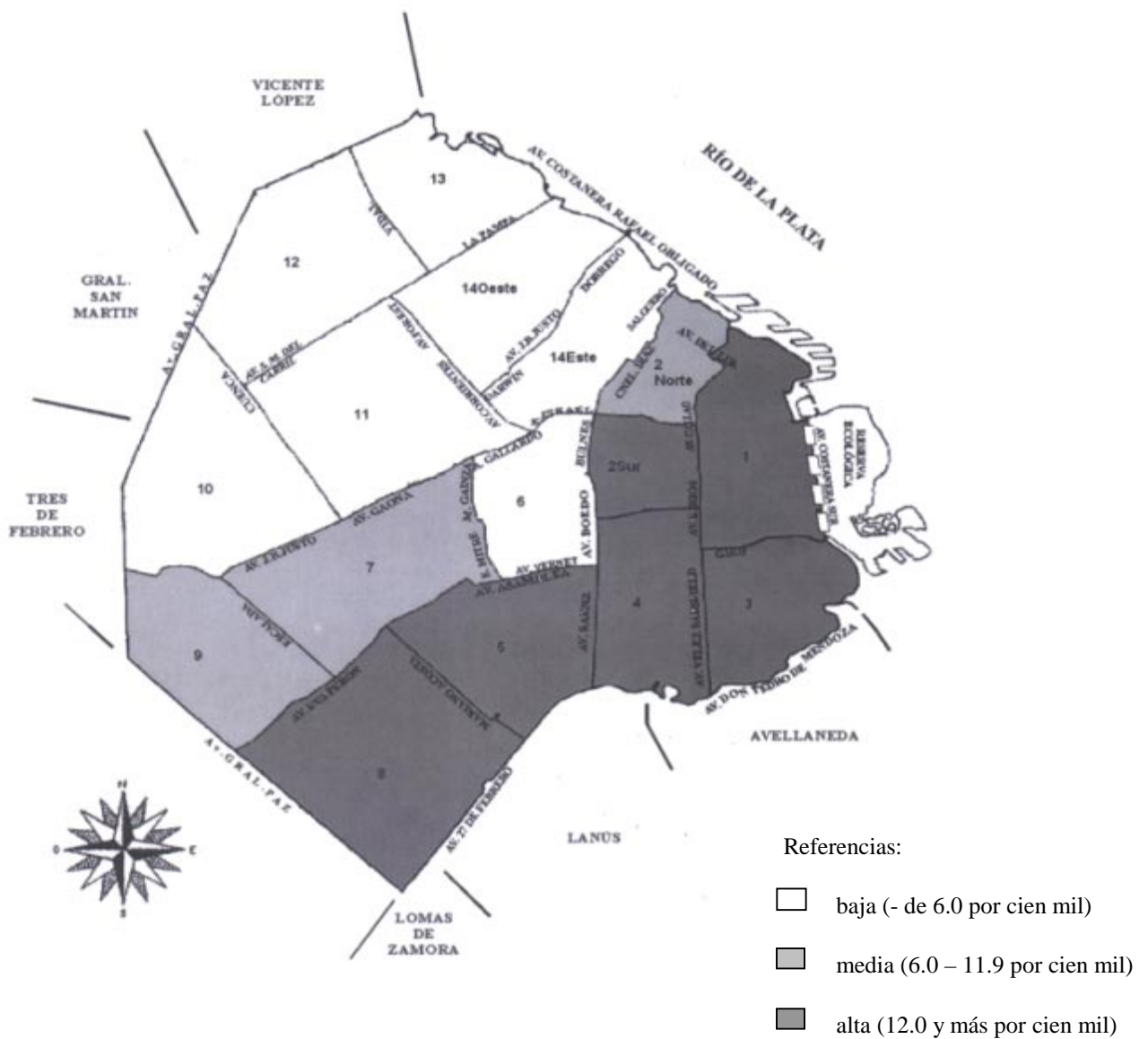
Fuente: Dirección General de Estadística y Censos-GCBA.

Gráfico 4

La mortalidad por SIDA en la población de 15 a 34 años según sexo.
Ubicación y participación porcentual en el total de muertes de ese grupo de edad.
Ciudad de Buenos Aires. 1997-2001.



Tabla 2

Tasas de mortalidad por SIDA (por cien mil) según sexo.
Ciudad de Buenos Aires, 1990-2001.

| Año | Varón | Mujer | Total |
|------|-------|-------|-------|
| 1990 | 6.8 | 1.0 | 3.7 |
| 1991 | 11.8 | 1.3 | 6.1 |
| 1992 | 17.7 | 2.4 | 9.4 |
| 1993 | 22.0 | 3.2 | 11.8 |
| 1994 | 25.4 | 4.8 | 14.2 |
| 1995 | 31.8 | 6.9 | 18.2 |
| 1996 | 32.9 | 6.9 | 18.8 |
| 1997 | 25.1 | 4.7 | 14.0 |
| 1998 | 18.8 | 5.5 | 11.6 |
| 1999 | 16.5 | 4.6 | 10.0 |
| 2000 | 13.8 | 4.3 | 8.6 |
| 2001 | 13.3 | 3.5 | 8.0 |

Fuente: Dirección General de Estadística y Censos-GCBA.

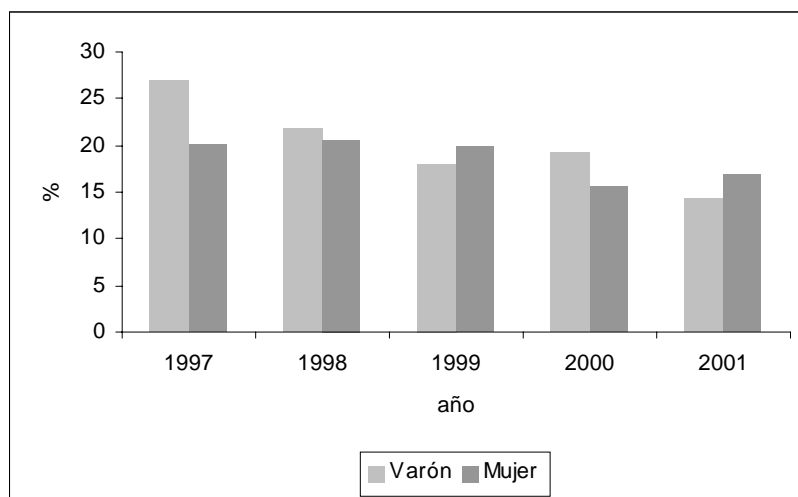
Gráfico 1
Tasas de mortalidad por SIDA (por cien mil) según sexo.
Ciudad de Buenos Aires, 1990-2001.

